This is a digital copy of a book that was preserved for generations on library shelves before it was carefully scanned by Google as part of a project to make the world's books discoverable online.

It has survived long enough for the copyright to expire and the book to enter the public domain. A public domain book is one that was never subject to copyright or whose legal copyright term has expired. Whether a book is in the public domain may vary country to country. Public domain books are our gateways to the past, representing a wealth of history, culture and knowledge that's often difficult to discover.

Marks, notations and other marginalia present in the original volume will appear in this file - a reminder of this book's long journey from the publisher to a library and finally to you.

Usage guidelines

Google is proud to partner with libraries to digitize public domain materials and make them widely accessible. Public domain books belong to the public and we are merely their custodians. Nevertheless, this work is expensive, so in order to keep providing this resource, we have taken steps to prevent abuse by commercial parties, including placing technical restrictions on automated querying.

We also ask that you:

+ *Make non-commercial use of the files* We designed Google Book Search for use by individuals, and we request that you use these files for personal, non-commercial purposes.

+ *Refrain from automated querying* Do not send automated queries of any sort to Google's system: If you are conducting research on machine translation, optical character recognition or other areas where access to a large amount of text is helpful, please contact us. We encourage the use of public domain materials for these purposes and may be able to help.

+ *Maintain attribution* The Google "watermark" you see on each file is essential for informing people about this project and helping them find additional materials through Google Book Search. Please do not remove it.

+ *Keep it legal* Whatever your use, remember that you are responsible for ensuring that what you are doing is legal. Do not assume that just because we believe a book is in the public domain for users in the United States, that the work is also in the public domain for users in other countries. Whether a book is still in copyright varies from country to country, and we can't offer guidance on whether any specific use of any specific book is allowed. Please do not assume that a book's appearance in Google Book Search means it can be used in any manner anywhere in the world. Copyright infringement liability can be quite severe.

About Google Book Search

Google's mission is to organize the world's information and to make it universally accessible and useful. Google Book Search helps readers discover the world's books while helping authors and publishers reach new audiences. You can search through the full text of this book on the web at `http://books.google.com/`

A propos de ce livre

Ceci est une copie numérique d'un ouvrage conservé depuis des générations dans les rayonnages d'une bibliothèque avant d'être numérisé avec précaution par Google dans le cadre d'un projet visant à permettre aux internautes de découvrir l'ensemble du patrimoine littéraire mondial en ligne.

Ce livre étant relativement ancien, il n'est plus protégé par la loi sur les droits d'auteur et appartient à présent au domaine public. L'expression "appartenir au domaine public" signifie que le livre en question n'a jamais été soumis aux droits d'auteur ou que ses droits légaux sont arrivés à expiration. Les conditions requises pour qu'un livre tombe dans le domaine public peuvent varier d'un pays à l'autre. Les livres libres de droit sont autant de liens avec le passé. Ils sont les témoins de la richesse de notre histoire, de notre patrimoine culturel et de la connaissance humaine et sont trop souvent difficilement accessibles au public.

Les notes de bas de page et autres annotations en marge du texte présentes dans le volume original sont reprises dans ce fichier, comme un souvenir du long chemin parcouru par l'ouvrage depuis la maison d'édition en passant par la bibliothèque pour finalement se retrouver entre vos mains.

Consignes d'utilisation

Google est fier de travailler en partenariat avec des bibliothèques à la numérisation des ouvrages appartenant au domaine public et de les rendre ainsi accessibles à tous. Ces livres sont en effet la propriété de tous et de toutes et nous sommes tout simplement les gardiens de ce patrimoine. Il s'agit toutefois d'un projet coûteux. Par conséquent et en vue de poursuivre la diffusion de ces ressources inépuisables, nous avons pris les dispositions nécessaires afin de prévenir les éventuels abus auxquels pourraient se livrer des sites marchands tiers, notamment en instaurant des contraintes techniques relatives aux requêtes automatisées.

Nous vous demandons également de:

+ *Ne pas utiliser les fichiers à des fins commerciales* Nous avons conçu le programme Google Recherche de Livres à l'usage des particuliers. Nous vous demandons donc d'utiliser uniquement ces fichiers à des fins personnelles. Ils ne sauraient en effet être employés dans un quelconque but commercial.

+ *Ne pas procéder à des requêtes automatisées* N'envoyez aucune requête automatisée quelle qu'elle soit au système Google. Si vous effectuez des recherches concernant les logiciels de traduction, la reconnaissance optique de caractères ou tout autre domaine nécessitant de disposer d'importantes quantités de texte, n'hésitez pas à nous contacter. Nous encourageons pour la réalisation de ce type de travaux l'utilisation des ouvrages et documents appartenant au domaine public et serions heureux de vous être utile.

+ *Ne pas supprimer l'attribution* Le filigrane Google contenu dans chaque fichier est indispensable pour informer les internautes de notre projet et leur permettre d'accéder à davantage de documents par l'intermédiaire du Programme Google Recherche de Livres. Ne le supprimez en aucun cas.

+ *Rester dans la légalité* Quelle que soit l'utilisation que vous comptez faire des fichiers, n'oubliez pas qu'il est de votre responsabilité de veiller à respecter la loi. Si un ouvrage appartient au domaine public américain, n'en déduisez pas pour autant qu'il en va de même dans les autres pays. La durée légale des droits d'auteur d'un livre varie d'un pays à l'autre. Nous ne sommes donc pas en mesure de répertorier les ouvrages dont l'utilisation est autorisée et ceux dont elle ne l'est pas. Ne croyez pas que le simple fait d'afficher un livre sur Google Recherche de Livres signifie que celui-ci peut être utilisé de quelque façon que ce soit dans le monde entier. La condamnation à laquelle vous vous exposeriez en cas de violation des droits d'auteur peut être sévère.

À propos du service Google Recherche de Livres

En favorisant la recherche et l'accès à un nombre croissant de livres disponibles dans de nombreuses langues, dont le français, Google souhaite contribuer à promouvoir la diversité culturelle grâce à Google Recherche de Livres. En effet, le Programme Google Recherche de Livres permet aux internautes de découvrir le patrimoine littéraire mondial, tout en aidant les auteurs et les éditeurs à élargir leur public. Vous pouvez effectuer des recherches en ligne dans le texte intégral de cet ouvrage à l'adresse `http://books.google.com`

32,110
BP346.1
Bd. Sept., 1881.

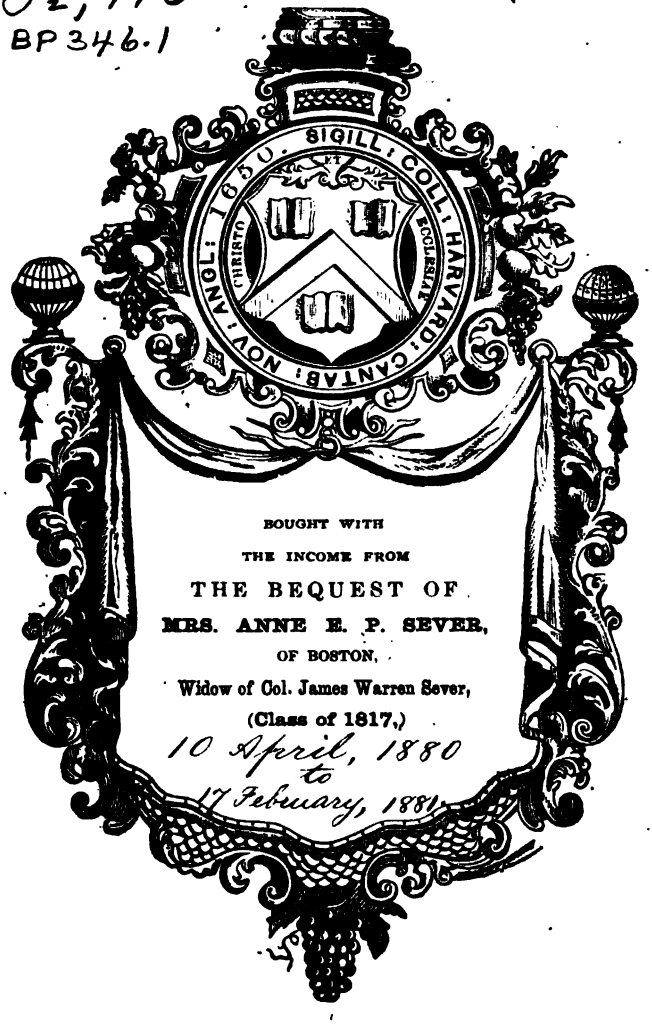

BOUGHT WITH
THE INCOME FROM
THE BEQUEST OF
MRS. ANNE E. P. SEVER,
OF BOSTON,
Widow of Col. James Warren Sever,
(Class of 1817,)
10 April, 1880
to
17 February, 1881.

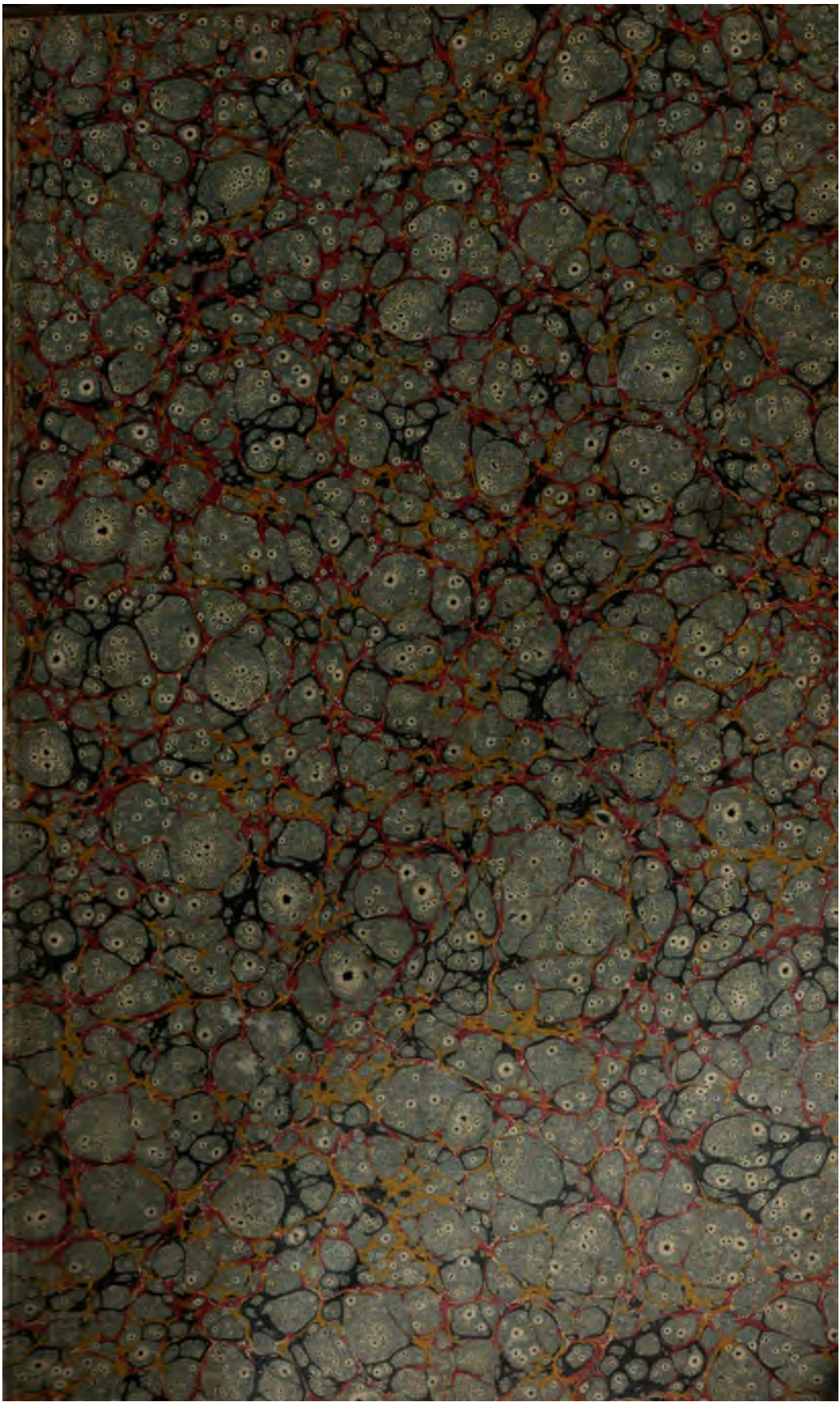

A92,18

POLYBIBLION

APR 1918

REVUE

BIBLIOGRAPHIQUE UNIVERSELLE

PARTIE TECHNIQUE

DEUXIÈME SÉRIE. — TOME SIXIÈME. — XXXe DE LA COLLECTION

1re ET 2e LIVRAISONS. — JANVIER-FÉVRIER.

SOCIÉTÉ BIBLIOGRAPHIQUE

PARIS

AUX BUREAUX DU POLYBIBLION

35, RUE DE GRENELLE, 35

1880

Le *Polibyblion, Revue bibliographique universelle*, paraît du 10 au 15 de chaque mois, en deux parties distinctes : PARTIE LITTÉRAIRE et PARTIE TECHNIQUE.

La PARTIE LITTÉRAIRE forme par mois une livraison de six feuilles d'impression contenant : 1° Des articles d'ensemble sur les différentes branches de la science et de la littérature ; — 2° Des Comptes rendus de publications françaises et étrangères ; — 3° Un Bulletin faisant connaître les ouvrages récents et de moindre importance ; — 4° Des articles Variétés ; — 5° Une Chronique, résumant tous les faits se rattachant à la spécialité du Recueil ; — 6° Une Correspondance offrant des renseignements bibliographiques ; — 7° Des Questions et Réponses sur des points littéraires, historiques, biographiques, bibliographiques, etc.

La PARTIE TECHNIQUE forme par mois une livraison de deux à trois feuilles d'impression contenant : 1° Une Bibliographie méthodique des ouvrages récents publiés en France et à l'étranger ; — 2° Les Sommaires des principales revues françaises et étrangères ; — 3° Les Sommaires des mémoires des Sociétés savantes de France ; — 4° Les Sommaires des articles littéraires des grands journaux de Paris.

COMITÉ DE RÉDACTION. — MM. DE BEAUCOURT, *Président ;* Anatole DE BARTHÉLEMY ; comte DE PUYMAIGRE ; René DE SAINT-MAURIS ; Marius SEPET — *Secrétaire de la rédaction,* M. J.-A. DE BERNON.

Les communications relatives à la rédaction doivent être adressées au Secrétaire de la rédaction du *Polybiblion.*

Les communications relatives à l'administration doivent être adressées au Gérant du *Polybiblion.*

PRIX D'ABONNEMENT. — Les prix d'abonnement sont ainsi fixés :

Partie littéraire, pour la France, 15 fr. par an ; pour les pays faisant partie de l'Union des postes, 16 fr.

Partie technique, France, 10 fr. ; pour les pays faisant partie de l'Union des postes, 11 fr.

Les deux Parties réunies, France, 20 fr. ; pour les pays faisant partie de l'Union des postes, 22 fr.

Pour les autres pays que ceux ci-dessus indiqués, le port en sus.

Une livraison prise séparément. — Prix : 1 fr. 50.

Les abonnements partent du 1er janvier de chaque année, et sont payables en un mandat sur la poste à l'ordre du Gérant.

COLLECTIONS. — Les années 1868-79 sont en vente, et forment vingt et un volumes gr. in-8, du prix de 7 fr. 50 chacun.

Le *Polybiblion, Revue bibliographique universelle,* est publié sous les auspices de la SOCIÉTÉ BIBLIOGRAPHIQUE.

La SOCIÉTÉ BIBLIOGRAPHIQUE se compose de membres titulaires et d'associés correspondants, dont le nombre est illimité. On fait partie de la Société après avoir été admis par le Conseil, sur la présentation de deux membres titulaires ou associés.

Chaque Sociétaire paye une cotisation annuelle de 10 francs.

Tout sociétaire peut se libérer de la cotisation annuelle en faisant un versement de 100 francs.

Le titre de membre titulaire est acquis à tout Sociétaire qui, en outre, fait à Société un apport de 100 francs au moins.

Les demandes d'admission doivent être adressées au secrétaire de la Société, 35, rue de Grenelle.

POLYBIBLION

REVUE

BIBLIOGRAPHIQUE UNIVERSELLE

T. XXX, 1.

SAINT-QUENTIN

IMPRIMERIE JULES MOUREAU

POLYBIBLION

REVUE
BIBLIOGRAPHIQUE UNIVERSELLE

PARTIE TECHNIQUE

DEUXIÈME SÉRIE. — TOME SIXIÈME

(TRENTIÈME DE LA COLLECTION)

PARIS

AUX BUREAUX DU POLYBIBLION

35, RUE DE GRENELLE, 35

1880

BP346.1

BIBLIOGRAPHIE

CLASSÉE PAR LES SOINS DE G. PAWLOWSKI

THÉOLOGIE.

(L'astérisque indique les ouvrages hétérodoxes.)

Écriture sainte. Liturgie, Conciles.

Psalterium chaldaicum, ex Lagardiana recensione in usus academicos imprimendum curavit Dr Eberh. Nestle. Tübingæ, Fues, 1879. Gr. in-4, XII-XXVI-55 p. 4 fr. 50. [1

Psalterium syriacum, e codice Ambrosiano sæculi fere sexti in usus academicos imprimendum curavit Dr Eberh. Nestle. Tubingæ, Fues, 1879. Gr. in-4, XII-81 p. 4 fr. 50. [2

Psalterium græcum, ex romana codicis Vaticani editione in usus academicos imprimendum curavit Dr Eberh. Nestle. Tubingæ, Fues, 1879. Gr. in-4, XII-XXVI-55 p. 4 fr. 50. [3

Psalmi chaldaice et syriace, ex Lagardiana Targumi recensione et codice Ambrosiano syriaco in usus academicos imprimendos curavit Dr Eberh. Nestle. Tübingæ, Fues, 1879. Gr. in-4, XII-LII-110 p. 4 fr. 50. [4

Psalmi graece et syriace, ex optimis codicibus Vaticano graeco et Ambrosiano syriaco in usus academicos imprimendos curavit Dr Eberh. Nestle. Tübingæ, Fues, 1879. Gr. in-4, XII-LII-110 p. 4 fr. 50. [5

ROHLING (Prof. Dr Aug.). Das Salomonische Spruchbuch übersetzt u. erklärt. Mainz, Kirchheim, 1879. Gr. in-8, XLIII-415 p. 8 fr. 75. [6

* SALFELD (Dr Siegm.). Das Hohe Lied Salomo's bei den jüdischen Erklärern d. Mittelalters. Nebst e. Anhang : Erklärungsproben aus Handschriften. (Extr. du *Magazin f. d. Wissensch. d. Judenth.*) Berlin, Benzian, 1879. Gr. in-8, VIII-180 p., 5 fr.; pap. vélin, 7 fr. 50. [7

Le Livre de la louange divine, contenant le psautier, les cantiques, traduits sur la Vulgate ; des arguments tirés des Pères, des notes et des tables liturgiques. Amiens, Delattre-Lenoel. In-32, XIV-552 p. 3 fr. [8

BACUEZ & VIGOUROUX. Manuel biblique, ou Cours d'Ecriture sainte, à l'usage des séminaires. Ancien Testament. T. Ier. Introduction générale. Pentateuque, par F. Vigouroux, prêtre de Saint-Sulpice. Nouveau Testament, par M. Bacuez, professeur au séminaire de Saint-Sulpice. T. IV. Les Apôtres. Histoire, doctrine, prophéties. Paris, Roger & Chernoviz. 2 vol. in-18 j., VII-542 et 688 p. 9 fr. [9

* VILMAR (Dr Aug. Fr. Chr.). Collegium biblicum. Praktische Erklärung der heil. Schrift Alten u. Neuen Testaments. Aus dem handschriftl. Nachlass der akadem. Vorlesungen hrsg. v. Pfr. Chr. Müller. Des Neuen Testaments 1. Teil. [I. Einleitung. II. Die drei Synoptiker. III. Das Evangelium St. Johannis.] Gütersloh, Bertelsmann, 1879. Gr. in-8, VIII-458 p. 8 fr. 75. [10

Biblical Things not generally known : A Collection of Facts, Notes, and Information concerning much that is Rare, Quaint, Curious, Obscure, and Little Known in Relation to Biblical Subjects. 2nd Series, with Indices to the Work. London, Stock. In-8, 370 p. 5 fr. 75. [11

Novum Testamentum graece. Rec. inque usum academicum omni modo instruxit Constant. de Tischendorf. Ed. academica XI. Ad ed. VIII. criticam majorem conformata. Cum tabula duplici (lith). Terrae Sanctae. Lipsiæ, Mendelssohn. Gr. in-16, LXXII-930 p. 2 fr. 50. [12

GUILLEMARD (W. H.). Hebraisms in the Greek Testament. Exhibited and Illustrated by Rules and Extracts from the Sacred Texts. London, Bell & Sons. In-8, 90 p. 10 fr. 75. [13

SCORZI (Donato). La Passione di N. S. G. C. predetta e simboleggiata nell'antico Testamento : studii biblici. Pisa, tip. Mariotti, 1878. In-16, 250 p. 2 fr. [14

* WEISS (Prof. Dr Bernh.). Lehrbuch der biblischen Theologie d. Neuen Testaments. 3. umgearb. Aufl. Berlin, Hertz. Gr. in-8, XI-708 p. 13 fr. 75. [15

* ZITTEL (Emil). Die vier Evangelien übersetzt u. erklärt. 1. Thl. Einleitung. Das Evangelium nach Matthäus. Das Evangelium nach Markus. Karlsruhe, Braun. Gr. in-8, VIII-232 p. 5 fr. [16

SCHANZ (Prof. Dr Paul). Commentar üb. das Evangelium d. heiligen Matthäus. Freiburg i/Br., Herder, 1879. Gr. in-8, VII-560 p. 8 fr. 75. [17

* KREKELER (L.). Erklärung d. heiligen Vaterunsers. Bielefeld, Velhagen & Klasing. In-8, VII-227 p. 3 fr. [18

* Beck (weil. Prof. Dr J. T.). Erklärung der zwei Briefe Pauli an Timotheus. Hrsg. v. Jul. Lindenmeyer. Gütersloh, Bertelsmann, 1879. Gr. in-8, VIII-338 p. 6 fr. 25. [19

* Heinrici (Dr C. F. G.). Erklärung der Korinthierbriefe. 1. Bd. Das erste Sendschreiben d. Apostel Paulus an die Korinthier erklärt. Berlin, Hertz. Gr. in-8, XI-574 p. 12 fr. 50. [20

L'ouvrage aura 2 volumes.

Maunoury (A. F.), chan. Commentaire sur les deux épîtres de saint Paul aux Corinthiens. Paris, Bloud & Barral. In-8, III-584 p. 6 fr. 50. [21

Martinucci (Pio). Manuale sacrarum cæremoniarum in libros octo digestum. Editio altera. Vol. I. Romæ, ex off. L. Cecchini, 1879. In-8, VIII-366 p. 5 fr. [22

Paroissien romain, contenant l'ordinaire de la messe, le propre des principales fêtes de l'année et les vêpres et complie du dimanche. Edition ornée de 4 chromolith., d'après les peintures de H. Flandrin. Paris, Curmer. In-64, 188 p. avec grav. [23

Papier teinté. Encadrements en couleur.

Breviarium ad usum Insignis Ecclesiæ Sarum, Fasciculus 2. in quo continentur Psalterium cum Ordinario Officii totius hebdomadæ juxta Horas Canonicas et proprio completorii Litania Commune Sanctorum Ordinarium Missæ cum Canone et XIII. Missis, &c. Labore ac studio Francisci Proctor et Christopheri Wordsworth. Londini, Cambridge Warehouse. In-8, 579 p. 15 fr. [24

* Fischer (Alb. Fr. Wilh.). Kirchenlieder-Lexicon. Hymnologisch-literar. Nachweisungen üb. ca. 4500 der wichtigsten u. verbreitetsten Kirchenlieder aller Zeiten in alphabet. Folge, nebst e. Uebersicht der Liederdichter. 2. Hälfte, die Lieder aus den Buchstaben K.-Z. u. das alphabet. Verzeichniss der Dichter umfassend. Gotha, F. A. Perthes, 1879. Gr. in-8, XX-487 p. 15 fr. [25

Saints Pères, Théologiens. Ouvrages ascétiques.

Patrologiæ cursus completus seu bibliotheca universalis, integra, uniformis, commoda, œconomica omnium SS. Patrum, doctorum, scriptorumque ecclesiasticorum, sive latinorum, sive græcorum, etc. Series latina, in qua prodeunt Patres, doctores scriptoresque Ecclesiæ latinæ a Tertulliano ad Innocentium III; accurante J. P. Migne. Patrologiæ tomus 120. Sancti Paschasii Radberti Opera omnia. Tomus unicus. Parisiis, Garnier. Gr. in-8 à 2 col., 834 p. [26

Hofmann (J. Ch. K. v.). Encyclopädie der Theologie, nach Vorlesungen u. Manuscripten hrsg. v. Privatvoc. Lic. H. J. Beetmann. Nördlingen, Beck, 1879. Gr. in-8, XII-389 p. 7 fr. 50. [27

Henry (l'abbé A.). Les Magnificences de la religion. Recueil de ce qui a été écrit de plus remarquable sur le dogme, sur la morale, sur le culte divin, etc., ou Répertoire de la prédication. 2e série. I. Excellence de la morale chrétienne (2e édition). 3e série. III. La Pénitence. IV et V. L'Eucharistie. Cîteaux, Libr. Saint-Joseph; Paris, Wattelier. 4 vol. in-8, 672, 567, 568 et 620 p. 6 fr. le vol. [28

* Zöckler (O.). Die Lehre vom Urstand d. Menschen, geschichtlich u. dogmatisch-apologetisch untersucht. Gütersloh, Bertelsmann, 1879. Gr. in-8, VIII-337 p, 6 fr. 75. [29

Mazella (le R. P.). De l'Unité substantielle de la nature humaine, d'après le R. P. Mazella, S. J., professeur au collège Romain. Ouvrage traduit librement du latin par M. l'abbé Picherit. Angers, Burdin; Paris, Berche & Tralin. In-8, 128 p. 12 fr. [30

Leboucher (A.). Tractatus de Vera religione ad mentem sancti Thomæ exactus. Paris, Berche & Tralin, 1879. In-12, VIII-26 p. 2 fr. 50. [31

* Bauer (Bruno). Das Urevangelium u. die Gegner der Schrift: « Christus u. die Caesaren. » Berlin, Grosser. Gr. in-8, 78 p. 1 fr. 85. [32

Ténougi (l'abbé F.). Dieu, l'homme et la religion. Paris, Sarlit. In-8, 286 p. [33

Martensen (Bischof Dr H.). Die christliche Ethik. Specieller Theil. Deutsche vom Verf. veranstaltete Ausg. 2 Aufl. Gotha, Besser, 1879. 2 vol. gr. in-8, X-508 et VI-478 p. 18 fr. 75. [34

* Thoma (Albr.). Geschichte der christlichen Sittenlehre in der Zeit d. Neuen Testamentes. Von der Teyler'schen Gesellschaft gekrönte Preisschrift. Haarlem, 1879; Leipzig, Harassowitz. Gr. in-8, 383 p. Cart., 7 fr. 50. [35

Nierremberg (le P.), de la Cie de Jésus. Le Prix de la grâce. Traduit de l'espagnol par M. Abel Gaveau, prêtre. Paris, Plon. 2 vol. in-18 j., XXII-756 p. 6 fr. [36

Stöckl (Dr Alb.). Das Christenthum u. die grossen Fragen der Gegenwart auf dem Gebiete d. geistigen, sittlichen u. socialen Lebens. Apologetisch-philosoph. u. socialpolit. Studien. 1. Bd. Mainz, Kirchheim, 1879. In-8, VII-421 p. 4 fr. 50. [37

L'ouvrage complet formera 3 vol.

* La Vérité chrétienne et le Doute moderne, conférences données à Paris pendant l'Exposition universelle de 1878 par la Société de Londres pour la défense du christianisme; avec une préface par Edmond de Pressensé. Paris, Fischbacher. In-18 j., XII-320 p. 3 fr. [38

Saujeon (J.). Causeries intimes; pensées religieuses et sociales adressées aux ouvriers des cercles catholiques, dé-

diées à notre Saint Père le pape Léon XIII par J. Saujeon père, président du Cercle catholique d'ouvriers de Saint-Nicolas de Bordeaux. Bordeaux, impr. Samie. In-18, 147 p. 1 fr. [39

BOYLESVE (M. de), S. J. Faut-il croire ? Paris, Haton. In-12, 68 p. 60 c. [40

CHARTIER (le P.). L'Œuvre apologétique. Arras, impr. Laroche. In-8, 66 p. (Extr. de la *Revue des sciences ecclésiastiques.*) [41

GAY (Mgr C.). Elévation sur la vie et la doctrine de N.-S. Jésus-Christ. Poitiers et Paris, Oudin, 2 vol. in-8, XX-980 p. 12 fr. [42

KNEIP (Geo.). Kurze Lebensgeschichte der Heiligen Gottes, nebst Unterweisungen für e. gottsel. Wandel. Hildesheim, Borgmeyer, 1879. Gr. in-8 (en 12 livr.), 608 p. 7 fr. 50. [43

SOAVE (p. Gius. Fr. da). Il Cibo dell'anima, ossia considerazioni sulla vila e dottrina di Gesù Cristo, Padova, A. Minto, 1879. 2 vol. in-16, 472 et 470 p. 3 fr. [44

RIBET (J.). La Mystique divine distinguée des contrefaçons diaboliques et des analogies humaines, par M. J. Ribet, professeur de théologie morale au grand séminaire d'Orléans. Les Phénomènes mystiques. Paris, Poussielgue. 2 vol. in-8, XVI-468 p. 14 fr. [45

GABENT (P.). Lettre à M. Louis Veuillot, au sujet de la porte du tabernacle ouverte, explication raisonnée du mystère de la sainte Eucharistie et appel à Rome. Bordeaux, impr. Forestié. In-8, 352 p. [46

Adoration perpétuelle. Deuxième recueil de sermons de nos célèbres prédicateurs contemporains pour le triduum de l'Adoration perpétuelle du très saint sacrement et pour l'octave de la fête Dieu, Paris, Martin neveu & Audier. In-8, 288 p. 3 fr. 50. [47

Dominicales. Sermons, prônes, homélies pour les dimanches et fêtes de l'année, empruntés à NN. SS. les archevêques et évêques et à nos principaux orateurs contemporains. 4e série, Paris, Martin neveu & Audier. In-8, 413 p. 24 fr. [48

ROSSI (prof. Giov. Batt.). Orazioni sacre. Piacenza, tip. Solari, 1879. 2 vol. in-16, 524 et 656 p. 8 fr. [49

* ABBOTT (E. A.). Oxford Sermons, preached before the University. London, Macmillan. In-8, 220 p. 9 fr. 40. [50

* FENGLER (G.). Predigten üb. die Episteln d. Kirchenjahrs. Cottbus, Gottholdt-Exped., 1879. Gr. in-8 (en 16 livr.), VII-1008 p. 10 fr. [51

STEINMEYER (F. L.). Beiträge zur praktischen Theologie. V. Der Begriff d. Kirchenregiments beleuchtet. Berlin, Wiegandt & Grieben, 1879. Gr. in-8, VIII-147 p. 2 fr. 50. [52

HAMON (l'abbé). Méditations à l'usage du clergé et des fidèles pour tous les jours de l'année. 11e édition, revue, corrigée et augm. T. Ier. Du premier dimanche de l'Avent au dimanche de la Passion. T. II. Depuis le dimanche de la Pentecôte jusqu'au huitième dimanche après la Pentecôte. T. III. Depuis le huitième dimanche de la Pentecôte jusqu'à l'Avent. Paris & Lyon, Lecoffre, 3 vol. In-18 j., XLV-458, 432 et 475 p. 9 fr. [53

CORTET (Mgr), évêque de Troyes. Le Saint jour du dimanche, son obligation et sa pratique ; suivi de l'Œuvre dominicale de France, Lyon, Josserand. In-32, VII-121 p. [54

POURCHER (l'abbé P.). Mois de Marie des pauvres paysans. Saint-Martin-de-Boubaux (Lozère), impr. Pourcher ; l'auteur. In-32, 304 p. [55

Judaïsme. Religions des peuples orientaux. Cultes dissidents.

FESSLER (Dr Sigm.). Mar Samuel, der bedeutendste Amora. Beitrag zur Kunde d. Talmud. Breslau, Schletter, 1879. Gr. in-8, 68 p. 1 fr. 50. [56

Das Aitareya Brahmana. Mit Auszügen aus dem Commentare v. Sayanacarya u. anderen Beilagen hrsg. v. Th. Aufrecht. Bonn, Marcus, 1879. Gr. in-8, VIII-447 p. 13 fr. 75. [57

The Arsheyabrahmana [being the fourth Brahmana] of the Sama Veda. The sanskrit Text ed. together with extracts from the commentary of Sayana, etc. An introduction and index of words by Dr A. C. Burnell. Mangalore, 1876 ; Basel, Missionsbuch. In-8, LII-109 p. Rel., 12 fr. 50. [58

The Jaiminiya text of the Arsheyabrahmana of the Sama Veda. Ed. in sanskrit by Dr A. C. Burnell. Mangalore, 1878 ; Basel, Missionsbuchh. In-8, XXI-30 p. 8 fr. [59

* LESSING. Theologische Schriften. Hrsg. u. mit Anmerkungen begleitet v. Chr. Gross. Berlin, Hempel, 1879. 4 vol. gr. in-16, 238, 439, 232 et 271 p. 6 fr. 25. [60

JURISPRUDENCE.

Droit romain, public, civil, criminel et administratif. Droit canonique et ecclésiastique.

PESCATORE (M.). Filosofia e dottrine giuridiche. Vol. II. Con un repertorio alfabetico delle materie contenute nei due volumi compilato dall'avv. G. S. Tempia. Torino, Fr. Bocca, 1879. In-8, 624 p. 10 fr. ; les 2 vol., 18 fr. [61

RABBINOWICZ (le Dr J. M.). Législation civile du Thalmud. Nouveau commentaire et traduction critique du traité Baba Bathra. T. IV. Introduction. Paris, Thorin. In-8, LI p. [62

MARRES (Prof. P. H.) De Justitia secundum doctrinam theologicam et principia juris recentioris, speciatim vero neerlandici. [Liber I. De jure in re. Liber II. De iniuria et restitutione.] Roermond, Romen, 1879. Gr. in-8, 447 p. 7 fr. 25. [63

VALETTE (A.). Mélanges de droit, de jurisprudence et de législation, par A. Valette, de l'Institut, professeur à la faculté de droit de Paris. Recueillis et publiés par les soins de MM. F. Hérold, sénateur, préfet de la Seine, et Ch. Lyon-Caen, agrége à la faculté de droit de Paris. T. I. Paris, Marescq aîné; Delamotte fils et Ce. In-8, 677 p. L'ouvrage complet, 20 fr. [64

ARENAL (C.). Ensayo sobre el derecho de gentes por Doña Concepcion Arenal, con una introduccion de D. G. de Azcárate. Madrid, impr. de la *Revista de Legislacion*, 1879. In-4, XLIV-310 p. 10 fr. [65

BLUNTSCHLI (J. C.). Gesammelte kleine Schriften. 1. Bd. Aufsätze üb. Recht u. Stat. Nördlingen, Beck, 1879. Gr. in-8, IV-317 p. 6 fr. 25. [66

STRAUCH (Prof. Dr Herm.). Zur Interventions-Lehre. Eine völkerrechtl. Studie. Heidelberg, C. Winter, 1879. Gr. in-8, 39 p. 2 fr. [67

STOERK (Dr Felix). Option u. Plebiscit bei Eroberungen u. Gebietscessionen. Leipzig, Duncker & Humblot, 1879. Gr. in-8, VII-176 p. 5 fr. [68

LIEBE (Dr G.). Staatsrechtliche Studien. I. Sind die zu e. Bundesstaate vereinigten Staaten souverän? Leipzig, Rossberg. In-8, VI-41 p. 1 fr. [69

ENGELHARDT (E.). Du Régime conventionnel des fleuves internationaux ; études et projet de règlement général, précédés d'une introduction historique, par Ed. Engelhardt, ministre plénipotentiaire. Paris, Cotillon. In-8, VIII-270 p. 5 fr. [70

BRUGI (Biagio). I Fasti aurei del diritto romano : Studî preliminari. Pisa, tip. Vannucchi, 1879. Gr. in-8, XL-320 p. 6 fr. [71

ARNDTS R. v. ARNESBERG (L.). Lehrbuch der Pandekten. 10 Aufl. Nach d. Verf. Tode besorgt v. Proff. DD. L. Pfaff u. F. Hofmann. Stuttgart, Cotta, 1879. Gr. in-8, XXII-1008 p. 18 fr. 75. [72

GLÜCK (Dr Chrn. Frdr. v.). Ausführliche Erläuterug der Pandecten nach Hellfeld ; e. Commentar, fortgesetzt v. DD. Chrn. Frdr. Mühlenbruch, Ed. Fein, Carl Ludw. Arndts v. Arnesberg u. nach deren Tode v. Dr Burkard Wilh. Leist. Serie der Bücher 37. u. 38. 1 à 5. Thl. Erlangen, Palm & Enke, 1870-79. 5 vol. gr. in-8, XXIV-480, XIII-456, XVI-494, XVIII-627 et XXI-568 p. 55 fr. [73

ORTOLAN (J.) et LABBÉ (J.-E.). Législation romaine, par J. Ortolan. Nouvelle édition, mise au courant de l'état actuel de l'enseignement du droit romain dans les facultés de France et de l'étranger, par J. E. Labbé, professeur de droit romain à la faculté de droit de Paris. T. Ier. Histoire de la législation romaine. T. II et III, Explication historique des Institutes de l'empereur Justinien, avec le texte, la traduction en regard et les explications sous chaque paragraphe, etc. Paris, Plon. 3 vol. in-8, XXV-2262 p. 24 fr. (On vend séparément le t. Ier, 9 fr.. et les t. II et III, 18 fr. [74

KOEPPEN (C. F. A.). Grundriss zu Vorlesungen üb. die Institutionen u. Geschichte d. römischen Privatrechts. Strassburg, Trübner, 1879. Gr. in-8, XV-69 p. 3 fr. 75. [75

HOFFMANN (Eman.). Patricische u. plebeische Curien. Ein Beitrag zum röm. Staatsrecht. Wien, Konegen, 1879. Gr. in-8, 80 p. 2 fr. 50. [76

CLEMENT (Dr Knut Jungbohn). Forschungen üb. das Recht der Salischen Franken vor u. in der Königszeit. Lex Salica u. Malbergische Glossen. Erläuterungen, nebst erstem Versuch e. vollständ. hochdeutschen Uebersetzung. Nachgelassenes Werk. Hrsg. u. m. e. Vorworte u. Register versehen v. Prof. Dr Heinr. Zoepfl. 2. (Titel-) Ausg. Berlin, Th. Hofmann, 1879. Gr. in-8, XXIV-468 p. 12 fr. 50. [77

FRANKEN (Prof. Dr. Alex.). Geschichte d. französischen Pfandrechts. [Germanistische Untersuchungen.] 1. Bd. Das französ. Pfandrecht im Mittelalter. 1. Abth. Das Engagement u. sein Verhältniss zu der sogen. ältern Satzung d. deutschen Rechts. Berlin, Weidmann, 1879. Gr. in-8, XII-340 p. 11 fr. 25. [78

MAULDE (A. de). Coutumes et règlements de la république d'Avignon au XIIIe siècle. Paris, Larose, 1879. In-8, 335 p. 4 fr. (Anciens textes de droit français, inédits ou rarissimes.) [79

TEULET (A.-F.). et RUBEN DE COUDER (Dr). Les Codes de la République française, contenant la Constitution de la République, les lois et décrets du Gouvernement de la défense nationale et de l'Assemblée nationale, une nouvelle corrélation des articles des codes, etc., par A.-F. Teulet. Nouvelle édition, mise au courant de la législation et considérablement augmentée par J. Ruben de Couder, docteur en droit. Paris, Marescq aîné. In-8, XVI-1382 p. 15 fr. [80

PONT (P.). Explication théorique et pratique du code civil, contenant l'analyse critique des auteurs et de la jurisprudence. T. VII bis. Commentaire-traité des sociétés civiles et commerciales, par Paul Pont, de l'Institut, continuateur de V. Marcadé. T. II. Sociétés commerciales. Paris, Delamotte fils. In-8, 836 p. 9 fr. [81

CASTILLARD (Dr H.). De la Vente de la chose d'autrui, en droit romain et en droit français. Nancy, impr. Collin. In-8, 210 p. [82

COLOMER (Dr E.). De la Lésion à l'égard des personnes capables, en droit romain, dans l'ancienne jurisprudence et en droit français. Toulouse, impr. Rivière. In-8, 347 p. [83

DIARD (Dr A.). Droit romain : De la Condictio indebiti ; Droit français : De l'Action en répétition de l'indu. Poitiers. impr. Oudin. In-8, 274 p. [84

DRAPEAU (Dr P.). De la Séparation des patrimoines, en droit français et en droit romain. Rouen, impr. Cagniard. In-8, 110 p. [85

PONS (Dr M.-J.). Des Dons et legs en faveur des personnes morales. Avignon, impr. Seguin. In-8, 151 p. [86

PERRIN (Dr E.). De l'Accusation. en droit romain et en droit français. Lyon, impr. Ve Chanoine. In-8, 188 p. [87

ONFROY (Dr J.). Droit romain : De la Litis contestatio et de ses effets dans le système de la procédure formulaire ; droit français : De la Purge des privilèges et hypothèque. Château-Gontier, impr. Bezier. In-8, 196 p. [88

Congrès international de la propriété industrielle tenu à Paris, du 5 au 17 septembre 1878, au palais du Trocadéro, à l'Exposition universelle internationale de 1878. Paris, impr. nationale. In-8, 756 p. [89

Comptes rendus sténographiques publiés sous les auspices du comité central des congrès et conférences et la direction de M. Ch. Thirion, secrétaire du comité.

BOITARD & HÉLIE (F.). Leçons de droit criminel, contenant l'explication des codes pénal et d'instruction criminelle, par Boitard, professeur suppléant à la faculté de droit de Paris. Recueillies par Gustave de Linage, docteur en droit. 12e édition, revue, complétée et mise en harmonie avec toutes les lois modificatives des deux codes, par Faustin Hélie, de l'Institut, vice-président du Conseil d'Etat. Paris, Cotillon. In-8, XVI-840 p. 9 fr. [90

BONVALLET. Pratique du droit français et des actes civils. Paris, Soussens. In-18 j., 341 p. 3 fr. [91

DUTRUC (G.). Supplément aphabétique et analytique aux lois de la Procédure civile et commerciale de C. L. J. Carré et Chauveau Adolphe ; contenant, avec le résumé succinct de ce traité, le tableau complet de la jurisprudence et de la doctrine jusqu'à ce jour, et servant de table générale à l'ouvrage. T Ier. Paris, Marchal, Billard et Ce. In-8, VIII-751 p. L'ouvr. complet, 36 fr. [92

HUMBLET (L.). Traité des faillites, des banqueroutes et des sursis de payement, par Léon Humblet, avocat près la Cour d'appel de Liége. Bruxelles, G. Larcier, 1879. In-8, VIII-611 p. 9 fr. [93

ROUSSEAU (R.) & LAISNEY. Dictionnaire théorique et pratique de procédure civile, commerciale, criminelle et administrative, avec formules de tous les actes, par MM. Rodolphe Rousseau, avocat à la cour de Paris, et de Laisney, avoué au tribunal civil de la Seine, avec la collaboration de plusieurs magistrats, avocats et avoués. T. VI. Lég-Org. Paris, Rousseau. In-8, 751 p. 10 fr. [94

COUTURIER (C.-A.). Formulaire général et complet de la procédure civile et criminelle des justices de paix. 2e édition, revue et consid. augm. Paris, Marchal, Billard & Ce. 2 vol. in-8, VI-947 p. 16 fr. [95

CAUVET (E.). Traité des assurances maritimes. T. Ier. Paris, Larose. In-8, XLVI-625 p. [96

L'ouvrage formera 2 vol. du prix de 16 fr.

VERDIER-HAVART (E.). Etude sur le contrat d'assurance sur la vie des hommes. Foix, impr. Barthe. In-8, 261 p. [97

MASSELIN (O.). Nouvelle Jurisprudence et traité pratique sur la responsabilité des architectes, ingénieurs, experts, arbitres et entrepreneurs, suivis d'un répertoire analytique et alphabétique et d'un recueil de jurisprudence, etc.; par O. Masselin, entrepreneur des travaux de maçonnerie du palais du Trocadéro. 2e édition, entièrement refondue et consid. augm. Paris, Baudry; Cotillon. In-8, 383 p. 10 fr. [98

COUCHARD (J.). Des Réquisitions militaires. Examen de la loi du 3 juillet 1877. Paris, Marescq. In-8, 288 p. 4 fr. [99

MORGAND (H.). Les Réquisitions militaires. Commentaire de la loi du 3 juillet 1877 et du règlement d'administration publique du 2 août 1877, par M. Henri Morgand, docteur en droit, rédacteur au ministère de l'intérieur. Nancy et Paris, Berger-Levrault & Ce. In-12, IV-617 p. 6 fr. [100

Annuaire de législation étrangère, publié par la Société de législation comparée, contenant la traduction des principales lois votées dans les pays étrangers en 1878. 8e année. Paris, Cotillon. In-8, XIX-832 p. 12 fr. [101

Trattati e Convenzioni in vigore fra il

Regno d'Italia ed i governi esteri, raccolti ed ordinati da Luigi Palma, preceduti da un discorso sul Diritto pubblico risultante da essi. Parte prima. Torino, Unione tipogr. editrice, 1879. In-8, 672 p. 10 fr. 50. [102

DELOGU (avv. Pietro). La Successione legittima studiata nelle fonti del diritto romano, preceduta da un quadro storico sul diritto creditario anteriore a Giustiniano. Cagliari, tip. Timon, 1879. In-8, VIII-344 p. 7 fr. [103

GRIMM (Jac.). Weisthümer. 7. Thl. Namen- u. Sachregister, verf. v. Rich. Schroeder. Hrsg. durch die histor. Commission bei der königl. Academie der Wissenschaften zu München. Göttingen, Dieterich's Verl., 1878. Gr. in-8, IV-418 p. 12 fr. 50; les 7 vol., 75 fr. [104

HOLTZENDORFF (Frz. v.). Wesen u. Werth der öffentlichen Meinung. München, Rieger, 1879. In-8, VII-159 p. 3 fr. 75. [105

MONTETON (Otto Digeon v.). « Etwas » üb. Grundsätze. Stendal, Franzen & Gross, 1879. Gr. in-8, III-424 p. 3 fr. 75. [106

GNEIST (Rud.). Der Rechtsstaat u. die Verwaltungsgerichte in Deutschland. 2. umgearb. u. erweit. Aufl. Berlin, Springer, 1879. Gr. in-8, IX-360 p. 7 fr 50. [107

KOTZE (Otto). Die preussischen Städte-Verfassungen f. die sechs östlichen Provinzen, Neuvorpommern u. Rügen, Westfalen, die Rheinprovinz, Frankfurt a/M. u. Schleswig-Holstein, nebst allen bis auf die neueste Zeit in Bezug auf dieselben ergangenen Gesetzen, Ministerial-Rescripten, Instruktionen u. Entscheidungen, unter Berücksicht. der durch die neue Verwaltungsgesetzgebung, bedingten Abänderungen erläutert. Mit e. Anh., enth. die einzelnen m. der Städte-Ordnung in enger Verbindung steh. Gesetze u. Ministerial-Erlasse. Berlin, Hempel, 1879. Gr. in-8, XIII-631 p. 12 fr. 50. [108

LOENING (Prof. Dr Edgar). Die Haftung d. Staats aus rechtswidrigen Handlungen seiner Beamten nach deutschem Privat- u. Staatsrecht. Eine Festschrift. Frankfurt a/M., Literar. Anstalt, 1879. In-8, VII-135 p. 3 fr. 75. [109

SCHILLING (Carl). Die lehn- u. erbrechtlichen Satzungen d. Waldemar-Erich'schen Rechts. Mitau, 1879 (Leipzig, Volckmar in Comm.) Gr. in-8, III-452 p. 15 fr. [110

WEISMANN (Dr Jac.). Die Feststellungsklage. 2 Abhandlungen. Bonn, Marcus, 1879. Gr. in-8, VI-165 p. 3 fr. 50. [111

Die neuen Justizgesetze d. Deutschen Reichs, als : Gerichtsverfassungsgesetz, Strafprozess - Ordnung, Civilprozess-Ordnung, Konkurs - Ordnung, nebst den Einführungsgesetzen. Vollständig m. Anmerkungen u. Erläuterungen v. e. prakt. Juristen, nebst e. ausführl. Wortregister. 2. Aufl. Berlin, Burmester & Stempell, 1879. Gr. in-8, V-452 p. Cart., 3 fr. 75. [112

Ausführungs-Gesetze f. Elsass-Lothringen betr. Gerichtsverfassungsgesetz, Civilprozessordnung, Konkursordnung, Strafprozessordnung u. Verordnung zur Ausführung der Reichsjustizgesetze. Strassburg, Schultz, 1879. In-8, 67 p. 1 fr. 25. [113

Texte allemand et français.

BOAS (Felix). Reichsgesetzliche Vorschriften, welche neben den Reichsjustizgesetzen in Kraft bleiben u. dieselben ergänzen. Berlin, C. Heymann's Verl., 1879. Gr. in-8, IV-116 p. 2 fr. 50. [114

FUCHS (Prof. Dr E.). Die neue Rechtsverfassung. Für Nicht-Juristen dargestellt. Breslau, Korn, 1879. In-8, V-89 p. 1 fr. 25. [115

CANSTEIN (Prof. Dr R. Frhr. v.). Anerkennung u. Geständniss im Allgemeinen u nach der deutschen Civilprozess-Ordnung. (Extr. du *Zeitschrift f. deutschen Civilprozess.*) Berlin, C. Heymann's Verl., 1879. Gr. in-8, IV-112 p. 3 fr. [116

ENDEMANN (Prof. Dr W.). Der deutsche Civilprozess. Erläuterungen d. Gerichtsverfassungsgesetzes u. der Civilprozessordnung d. Deutschen Reichs, sammt Einführungsgesetzen. 3. Bd. (fin). Civilprozessordnung. §§. 568-872. Einführungsgesetz zu derselben. Rechtsanwaltsordnung. Die auf das Kostenwesen d. Civilprozesses bezügl. Gesetze. Berlin, Weidmann, 1879. Gr. in-8, XIII-672 p. 13 fr. 75; l'ouvr. complet, 37 fr. 50. [117

FITTING (Prof. Dr Herm.). Der Reichs-Civilprocess. 4., neu bearb. Aufl. Berlin, Guttentag, 1879. In-8, XXII-436 p. 5 fr. 65. [118

SARWEY (Dr v.). Die Civilprozess-Ordnung vom 30. Jan. 1877. Berlin, C. Heymann's Verl., 1879. 2 vol. gr. in-8, XXXVIII-739 et IV-462 p. 28 fr. [119

WACH (Prof. Dr Adf.). Vorträge üb. die Reichs-Civilprocessordnung, geh. vor prakt. Juristen im Frühjahr 1879. Bonn, Marcus, 1879. Gr. in-8, VII-244 p. 5 fr. [120

MELLE (Dr W. v.). Lexikon der Civilprozess. u. Konkurs-Gesetzgebung d. Deutschen Reichs. Hamburg, O. Meissner, 1879. In-8, V-360 p. 3 fr. 75. [121

LILIENTHAL (Dr K. v.). Beiträge zur Lehre v. den Collectivdelicten m. besond. Berücksicht. d. gewohnheitsmäss. Verbrechens Leipzig, Rossberg, 1879. Gr. in-8, VII-112 p. 2 fr. 50. [122

OPPENHOFF (Dr F. C.). Das Strafgesetzbuch f. das Deutsche Reich, nebst dem Einführungs-Gesetze vom 31. Mai 1870, — dem Einführungs-Gesetze u. den Ein-

führungs-Verordnung. zum preuss. Strafgesetzbuche u. dem Einführungsgesetze f. Elsass-Lothringen vom 30. Aug. 1871, erläutert. 7. verb. u. bereich. Ausg., hrsg. v. Th. F. Oppenhoff. Berlin, G. Reimer, 1879. Gr. in-8, VIII-918 p. 17 fr. 50. [123

DOCHOW (Prof. Dr Ad.). Der Reichs-Strafprozess systematisch dargestellt. 2. Aufl. Berlin, Guttentag, 1879. In-8, XII-306 p. 5 fr. [124

DOCHOW (Prof. A.). Strafprozessordnung, nebst Gerichtsverfassungsgesetz i., das Deutsche Reich. Text-Ausg. m. Anmerkungen u. Sachregister. 2. verb u. verm. Aufl. Berlin, Guttentag, 1879. In-16, XXI-IV-78 et V-257 p. Cart., 2 fr. [125

VOITUS (C. A.). Kontroversen betr. die Strafprozessordnung u. das Gerichtsverfassungsgesetz. Lindau, Ludwig, 1879. Gr. in-8, XV-142 p. 3 fr. 75. [126

MITTELSTÄDT (Dr Otto). Gegen die Freiheitsstrafen. Ein Beitrag zur Kritik d. heut. Strafensystems. Leipzig, Hirzel, 1879. Gr. in-8, VI-88 p. 1 fr. 50. [127

1re et 2e éditions.

HOFMANN (H.). Das neue deutsche Gerichtsverfahren. Nach den Justizgesetzen dargestellt. Hamburg, Grädener, 1879. Gr. in-8, V-105 p. 1 fr. 85. [128

POSSELDT (H.). Die neue Gerichtsorganisation u. die neue Civil- u. Straf-Prozessordnung. Gemeinfasslich dargestellt. Berlin, Th. Hofmann, 1879. In-8, 152 p. 1 fr. 25. [129

RAMM (A.). Das neue Gerichtswesen auf geschichtlicher Grundlage. Ein gemeinverständl. Vortrag. Lieberose, 1879. (Berlin, Puttkammer & Mühlbrecht.) Gr. in-8, 48 p. 1 fr. 50. [130

JOSTEN (Fr.). Der Schöffe u. das Schöffengericht nach dem Gerichtsverfassungs-Gesetz vom 27. Jan. 1877 u. der Strafprozess-Ordnung vom 1. Febr. 1877 f. Schöffen, Vertrauensmänner u. Gemeinde-Vorsteher. 2., verm. u. verb. Aufl. Köln, Rommerskirchen, 1879. Gr. in-16, IV-112 p. 1 fr. 25. [131

MÜHLFELD (Dr Jul.). Justizmorde. Nach amtl. Quellen bearb. Auswahl. 2. umgearb. u. verm. Aufl. Berlin, Grieben. In-8, III-322 p. 5 fr. [132

GENZMER (S.). Das Verfahren d. Amtsanwalts systematisch u. an prakt. Fällen dargestellt. Berlin, H. W. Müller, 1879. In-8, X-213 p. 3 fr. 75. [133

HACKE (F.). Die Gebühren der Rechtsanwälte. Systematisch u. tabellarisch zusammengestellt. Berlin, C. Heymann's Verl., 1879. In-fol. obl., III-35 p. 2 fr. 50. [134

BASCH (J.). Codex d. Handelsrechts. Eine Sammlung der den deutschen Handelsstand interessir. Gesetze, erläutert durch die Rechtssprechung d. Reichs-Oberhandelsgerichts. Nebst e. gemeinfass. Darstellung d. Prozessganges. Berlin, H. W. Müller, 1879. In-8, XV-838 p. Rel., 10 fr.; édit. avec le *Seerecht* (XVI-1097 p.). 12 fr. 50. [135

BASCH (J.). Allgemeines deutsches Handelsgesetzbuch u. allgemeine deutsche Wechselordnung, nebst Einführungs- u. Ergänzungsgesetzen. Ausg. ohne Seerecht. Erläutert durch die Rechtssprechung d. Reichsoberhandelsgerichts. Berlin, H. W. Müller. In-8, VII-357 p. Cart., 2 fr. 50; édit. avec le *Seerecht* (VIII-611 p.), 5 fr. [136

KOWALZIG (F.). Allgemeines deutsches Handelsgesetzbuch m. Ausschluss d. Seerechts erläutert vornehmlich aus den Entscheidungen d. Reichs-Ober-Handelsgerichts. 2. verm. Ausg. Berlin, Springer, 1879. Gr. in-8, VIII-650 p. Cart., 12 fr. 50. [137

WÆCHTER (Dr Osc.). Encyclopädie d. Wechselrechts der europäischen u. aussereuropäischen Länder auf Grundlage d. gemeinen deutschen Rechts. Alphabetisches Handbuch. Stuttgart, Maier, 1879. Gr. in-8 (en 16 livr.), VIII-1108 p. 30 fr. [138

LÖWENFELD (Herm.). Das Recht der Actien-Gesellschaften. Kritik u. Reformvorschläge. Berlin, Guttentag. Gr. in-8, VIII-583 p. 12 fr. 50. [139

ARNDT (Dr Ad.). Zur Geschichte u. Theorie d. Bergregals u. der Bergbaufreiheit. Halle, Pfeffer, 1879. Gr. in-8, XII-310 p. 7 fr. 50. [140

DUBOC (Jul.). Die Behandlung der Prostitution im Reiche. Ein Beitrag zur Kritik unserer Gesetzgebung, 3., durch e. Anh.: Ueber die Maisons de passe in Brüssel verm. Aufl. Magdeburg, Faber, 1879. Gr. in-8, III-36 p. 1 fr. 25. [141

BRUININGCK (Herm. Baron). Livländische Rückschau. Zur Abwehr gegen « Livländische Rückblicke. » Riga, Schnakenburg, 1879. Gr. in-8, 223 p. 4 fr. 50. [142

STROHAL (Prof. Dr Emil). Transmission pendente condicione. Eine Untersuchung aus dem österreich. Erbrechte. Graz, Leuschner & Lubensky. Gr. in-8, II-198 p. 6 fr. 25. [143

CANSTEIN (Prof. Dr Raban Frhr. v.). Lehrbuch der Geschichte u. Theorie d. österreichischen Civilprozessrechtes. Mit Benutzung rechtshistor. Vorarbeiten d. Dr Ph. Harras Ritter v. Harrasowsky. 1. Buch. 1. Thl. Berlin, C. Heymann's Verl. Gr. in-8, XIII-316 p. 7 fr. 50. [144

CHORINSKY (Carl Graf). Der österreichische Executiv-Process. Ein Beitrag zur Geschichte der allgemeinen Gerichtsordnung. Wien, Hölder, 1879. Gr. in-8, VII-120 p. 3 fr. [145

SUMNER-MAINE (H.). De l'Organisation juridique de la famille chez les Slaves du sud et chez les Rajpoutes, par H. Sum-

ner-Maine, professeur de droit à l'université d'Oxford. Paris, Thorin. In-8, 36 p. (Extr. de la *Revue générale du droit.*) [146

DEVILLE (l'abbé), prof. Le Droit canon et le Droit naturel, études critiques. Lyon, Briday. Gr. in-8, VI-360 p. [147

BÉGNAUD (H.). De l'Administration du temporel des églises. Nantes, impr. Bellinger, 1878. In-8, 304 p. [148

SILBERNAGL (Prof. Dr Isidor). Lehrbuch d. katholischen Kirchenrechts, zugleich m. Rücksicht auf das im jetz. deutschen Reiche gelt. Staatskirchenrecht. Regensburg, Manz. Gr. in-8, XII-658 p. 10 fr. [149

STINGL (Ed.). Bestimmungen d. bayerischen Staates üb. die Verwaltung d. katholischen Pfarramtes diesseits d. Rheins. München, Lindauer, 1879. Gr. in-8 (en 2 part.), XIV-1187 p. 18 fr. 75. [150

SCIENCES ET ARTS.

Philosophie & Morale.

ZELLER (Dr Ed.). Die Philosophie der Griechen in ihrer geschichtlichen Entwicklung dargestellt. 2. Thl. 2. Abth. Aristoteles u. die alten Peripatetiker. 3. Aufl. Leipzig, Fues, 1879. Gr. in-8, X-948 p. 22 fr. 50. [151

WILDAUER (Dr Tob.). Die Psychologie d. Willens bei Sokrates, Platon u. Aristoteles. II. Thl. Platons Lehre vom Willen. Innsbruck, Wagner, 1879. Gr. in-8, VIII-243 p. 7 fr. 50. [152

TEICHMÜLLER (Prof. Gust.). Ueber die Reihenfolge der Platonischen Dialoge. Leipzig, K. F. Köhler in Comm., 1879. Gr. in-8, 23 p. 75 c. [153

RAMORINUS (Felix), politiorum litterarum et philosophiæ doctor in Taurinensi athenæo, Platonis dialogos interpretandi munere insignitus. Augustæ Taurinorum, Loescher. In-8, 95 p. 2 fr. [154

SCHNEID (Prof. Dr M.). Die Körperlehre d. Johannes Duns Skotus u. ihr Verhältniss zum Thomismus u. Atomismus. Mainz, Kirchheim, 1879. Gr. in-8, IV-114 p. 1 fr. 85. [155

LA BOUILLERIE (Mgr de). L'Homme, sa nature, son âme, ses facultés et sa fin, d'après la doctrine de saint Thomas d'Aquin. Paris, Palmé. In-8, XI-339 p. 6 fr. [156

WERNER (Dr Karl). Die Psychologie, Erkenntniss-u. Wissenschaftslehre d. Roger Baco. (Extr. des *Sitzungsber. d. k. Akad. d. Wiss.*) Wien, Gerold's Sohn in Comm., 1879. In-8, 112 p. 2 fr. 50. [157

PÜNJER (Dr G. Ch. Bernh.). Geschichte der christlichen Religionsphilosophie seit der Reformation. 1. Bd. Bis auf Kant. Braunschweig, Schwetschke. Gr. in-8, IX-491 p. 12 fr. 50. [158

L'ouvrage aura 2 vol.

FRIES (Dr Aug. de). Die Substanzenlehre John Lockes m. Beziehung auf die Cartesianische Philosophie kritisch entwickelt u. untersucht. Inaugural-Dissertation. Bremen, v. Halem, 1879. Gr. in-8, 77 p. 2 fr. 50. [159

LESSING. Philosophische Schriften. Hrsg. u. m. Anmerkungen begleitet v. Chr. Gross. Berlin, Hempel, 1879. Gr. in-16, 384 p. 3 fr. [160

ADAMSON (Rob.). On the Philosophy of Kant. (Shaw Fellowship Lectures, 1879.) Edinburgh, Douglas; London, Hamilton. In-12, 268 p. 7 fr. 50. [161

HARMS (Prof. Dr Fr.). Die Philosophie seit Kant. 2. (Titel.-) Ausg. Berlin, Th. Hoffmann, 1879. Gr. in-8, XIII-603 p. 15 fr. [162

QUÆBICKER (Prof. Dr Rich.). Karl Rosenkranz. Eine Studie zur Geschichte der Hegel'schen Philosophie. Leipzig, Koschny, 1879. Gr. in-8, 108 p. 2 fr. 50. [163

WRONSKI (Hoëné). Sept Manuscrits inédits écrits de 1803 à 1806. Œuvres posthumes. Philosophie spéculative. Philosophie du langage. Economie politique, etc. Paris, au dépôt des ouvrages de l'auteur, 64, boulevard de Strasbourg. In-8, VIII-240 p. [164

SCHÜTZ (Prof. Dr Ludw.). Einleitung in die Philosophie. Paderborn, F. Schöningh, 1879. Gr. in-8, VII-145 p. 2 fr. [165

WUNDT (Prof. Wilh.). Logik. Eine Untersuchung der Principien der Erkenntniss u. der Methoden wissenschaftl. Forschung. 1 Bd. Erkenntnisslehre. Stuttgart, Enke. Gr. in-8, XII-585 p. 17 fr. 50. [166

L'ouvrage formera 2 vol.

HELLENBACH (Lazar B.), die Vorurtheile der Menschheit. 2. Bd. Wien, Rosner, 1879. Gr. in-8, XIII-303 p. 7 fr. 50. [167

REUS Y BAHAMONDE (E.). La Biologia. Estudio critico por Emilio Reus y Bahamonde. Primera parte. Doctrinas biologicas de la ciencia y de la filosofia moderna. Madrid, Murillo, 1879. In-8, XXIV-228 p. 4 fr. (Extr. de la *Revista Europea.*) [168

KIRCHNER (Frdr.). Die Hauptpunkte der Metaphysik. Köthen, Schettler's Verl. Gr. in-8, VIII-276 p. 5 fr. [169

GUTHRIE (Malcolm). On Mr. Spencer's Formula of Evolution as an Exhaustive Statement of the Changes of the

Universe ; followed by a Resumé of the most Important Criticisms of Spencer's « First Principles. » London, Trubner. In-8, XII-267 p. 8 fr. 50. [170

CASARA (Seb.). Il Sistema filosofico rosminiano dimostrato vero nel suo principio fondamentale, con lo studio e sviluppo di un solo articolo della Somma teologica di S. Tommaso d'Aquino. 3ª ediz., riveduta e miglior. Casale, tip. vescov. P. Bertero, 1879. In-16, 88 p. 1 fr. [171

PETRI (ab. Gius.). « Sull'Odierno Conflitto trai Rosminiani e i Tomisti : studio storico-critico morale del sac. Antonio Valdameri, rettore del seminario di Crema, » esaminato. Torino, G. B. Paravia, 1879. Gr. in-8, 248 p. 3 fr. [172

B. (J.-P.). An Essay on Spiritual Evolution, considered in its Bearing upon Modern Spiritualism, Science, and Religion. London, Trubner. In-8. 3 fr. 75. [173

SEOANE (Senator Marquis de). Elliptische Philosophie d. verborgen Wirkenden. Pantanomische Pentanomie od. das fünffache Universal-Gesetz. 1. Thl. : Die Integral-Philosophie. Frankfurt a/M., Rommel in Comm., 1879. Gr. in-8, XI-314 p. 5 fr. [174

Avec la traduction française en regard.

CASPARI (Prof. Otto). Die Grundprobleme der Erkenntnissthätigkeit beleuchtet vom psychologischen u. kritischen Gesichtspunkte. Als Einleitung in das Studium der Naturwissenschaften. I. Die philosophische Evidenz m. Rücksicht auf die kritische Untersuchung der Natur d. Intellects. Mit 12 in den Text gedr. Holzschn. u. e. Taf. II. Die Natur d. Intellects im Hinblick auf die Grundantinomie d. wissenschaftlichen Denkens. Mit 6 in den Text gedr. Holzschn. u. e. Taf. Berlin, Th. Hofmann, 1876-79. 2 vol. gr. in-8, XVIII-251 et XXXII-364 p. 15 fr. [175

LECLAIR (Dr Ant. v.). Der Realismus der modernen Naturwissenschaft im Lichte der v. Berkeley u. Kant angebahnten Erkenntnisskritik. Kritische Streifzüge. Prag, Tempsky, 1879. Gr. in-8, IX-282 p. 7 fr. [176

LUTHER (F.). Der Smithismus u. seine Gefahren, im Lichte der Schrift u. nach eigener Erfahrung dargestellt. Reval, Kluge in Comm., 1878. Gr. in-8, 76 p. 1 fr. 25. [177

KAULICH (Prof. Dr Wilh.). Contra Glaubensbekenntniss e. modernen Naturforschers. Prag, A. Lehmann. Gr. in-8, 76 p. 1 fr. 25. [178

SCHERNER (Dr Carl Alb.). Dass die Seele ist. Neue Forschungen u. Entdeckungen in Briefen. Berlin, Heinr. Schindler, 1879. Gr. in-8, VII-221 p. 6 fr. 25. [179

CORNELIUS (C. S.). Zur Theorie der Wechselwirkung zwischen Leib u. Seele Halle, Nebert. Gr. in-8, V-90 p. 2 fr. 50. [180

KŒRNER (Prof. Frdr.). Die Seele u. ihre Thätigkeiten. Nach den neuesten Forschungen auf Grund physiolog. Gesetze. Leipzig, Eigendorf. Gr. in-8, VIII-295 p. 6 fr. 75. [181

LANGE (Dr Karl). Ueber Apperception. Eine psychologisch-pädagog. Monographie. Plauen, Neupert, 1879. Gr. in-8, III-112 p. 1 fr. 85. [182

JOYAU (E.), prof. De l'Invention dans les arts, dans les sciences et dans la pratique de la vertu. Paris, Germer Baillière. In-8, XV-213 p. 5 fr. [183

NETTER (Dr A.). De l'Intuition dans les découvertes et inventions, ses rapports avec le positivisme et le Darwinisme. Strasbourg, Treuttel & Würtz, 1879. Gr. in-8, 116 p. 3 fr. 25. [184

SICILIANI (P.). Prolégomènes à la psychogénie moderne, par Pierre Siciliani, professeur de philosophie théorique et chargé du cours d'anthropologie et de pédagogie à l'université de Bologne. Traduit de l'italien par A. Herzen. Paris, Germer-Baillière. In-18 j., 180 p. 2 fr. 50. (Bibliothèque de philosophie contemporaine.) [185

DUBOC (Dr. Jul.). Die Psychologie der Liebe. 2. ergänzte u. verm. Aufl. Hannover, Rümpler, 1880. In-8, XVI-240 p. et portr. 5 fr. [186

TEICHMÜLLER (Prof. Gust.). Ueber das Wesen der Liebe. Leipzig, Duncker & Humblot, 1879. Gr. in-8, IX-267 p. 6 fr. [187

PETZ (Frz. S.). Philosophische Krörterungen üb. die Unsterblichkeit der menschlichen Seele u. üb. den Zustand der abgeschiedenen Seelen im Jenseits, m. steter Rücksicht auf die wichtigeren Philosopheme älterer u. neuerer Zeit. Mainz, Kupferberg, 1879. Gr. in-8, XI-190 p. 2 fr. 80. [188

HELLENBACH (Lazar B.). Der Individualismus im Lichte der Biologie u. Philosophie der Gegenwart. Wien, Braumüller, 1878. Gr. in-8, VIII-272 p. 5 fr. [189

LUCIUS (P. E.). Die Therapeuten u. ihre Stellung in der Geschichte der Askese. Eine krit. Untersuchung der Schrift : De vita contemplativa. Strassburg, Schmidt, 1879. Gr. in-8, 211 p. 5 fr. [190

DEL RIO (sac. Prosp.). Dottrine religiose del conte Terenzio Mamiani esaminate. Reggio-Emilia, Bassi, 1879. In-16, 230 p. 2 fr. [191

HOPPE (Prof. Dr J. I.). Sociale Uebelstände zweir Confessionen. Ein psychologisch-religiöses Zeitbild. Leipzig, Schlicke, 1879. Gr. in-8, VII-97 p. 3 fr. 50. [192

OELSNER (E.). Der Gott d. 19. Jahrh. Religionsphilosophischer Versuch. Breslau,

Schletter, 1879. Gr. in-8, 141 p. 3 fr. 75. [193

SCHOPENHAUER. Pensées, maximes et fragments de Schopenhauer. 1. Les Douleurs du monde et le Mal de la vie. 2. L'Amour, les Femmes, le Mariage. 3. Aphorismes sur l'homme, la vie, la société, la politique, l'art, la religion, etc. Traduit, annoté et précédé d'une vie de Schopenhauer par J. Bourdeau. Paris, Germer-Baillière. In-18 j., 167 p. 2 fr. 50. (Bibliothèque de philosophie contemporaine.) [194

MONRAD (Prof. M. J.). Denkrichtungen der neueren Zeit. Eine krit. Rundschau. Deutsche, vom Verf. selbst besorgte Bearbeitung. Bonn, Weber, 1879. Gr. in-8, VIII-284 p. 6 fr. 25. [195

BONNOT (Arthur). Recherches et découvertes d'un libre-penseur. Paris, Sous-sens. In-18 j., XIV-303 p. 2 fr. [196

FÈVRE (Mgr). La Libre pensée et les Superstitions; Lettre au citoyen Saint-Martin, député de Vaucluse. Chaumont-en-Bassigny, Gauthier-Vautherin. In-8, X-85 p. [197

JANET (P.). La Philosophie française contemporaine, par Paul Janet, de l'Institut, professeur à la faculté des lettres de Paris. Paris, C. Lévy; Libr. nouvelle. In-18 j., II-462 p. 3 fr. 50. [198

ESPINAS (A.). La Philosophie expérimentale en Italie, par Alfred Espinas, maître de conférences de philosophie à la faculté des lettres de Douai. Paris, Germer Baillière. In-18 j., 193 p. 2 fr. 50. (Bibliothèque de philosophie contemporaine.) [199

CENNI (Enrico). Scritti varii di filosofia politica. Siena, tip. editr. all'insegna di S. Bernardino. In-16, 454 p. 3 fr. [200

BASCOM (J.). Ethics; or, Science of Duty. New York. In-12, XIII-383 p. 11 fr. 25, [201

BAUMANN (Prof. Dr J. J.). Handbuch der Moral, nebst Abriss der Rechtsphilosophie. Leipzig, Hirzel, 1879. Gr. in-8, V-445 p. 8 fr. 75. [202

CONDER (F. R.), C. E. Drei Ideale menschlicher Vollkommenheit nach der Michna, den Satzungen Loyola's u. der Ethik d. Aristoteles. Leipzig, O. Schulze, 1879. In-8, 66 p. 1 fr. [203

SPENCER (Herbert). Die Thatsachen der Ethik. Autoris. deutsche Ausg. Nach der 2. engl. Aufl. übers. v. Prof. Dr B. Vetter. Stuttgart, Schweizerbart, 1879. Gr. in-8, IX-315 p. 11 fr. 25. [204

PICCIONI (Dr A.). La Supériorité de la femme chrétienne. Bastia, impr. Ve Ollagnier. In-8, LXXXI-73 p. [205

Éducation & Enseignement.

HUNZIKER (Dr O.). Pestalozzi u. Fellenberg. Langensalza, Beyer, 1879. Gr. in-8, 80 p. 1 fr. 25. [206

STRÜMPELL (Prof. Ludw.). Psychologische Pädagogik. Leipzig, Böhme. Gr. in-8, VIII-368 p. 6 fr. 75. [207

HUYSSEN (G.). Fünf Kapitel zur idealen Seite der Pädagogik. Barmen, Klein. In-8, VII-339 p. 5 fr. [208

Festschrift zur Begrüssung der XXXIV. Versammlung deutscher Philologen u. Schulmänner zu Trier, überreicht im Namen der XVI. Versammlung rhein. Schulmänner. Bonn, 1879. (Köln, Römke & Co.) Gr. in-8, III-194 p. 2 fr. 50. [209

Conférences pédagogiques faites aux instituteurs d'Eure-et-Loir en 1879; publiées par C. Desprez, inspecteur de l'académie de Paris. Chartres, impr. Garnier. In-8, 284 p. [210

WYSS (Fr.). Pädagogische Vorträge zur Fortbildung der Lehrer. Wien, Pichler's Wwe. & Sohn, 1879. Gr. in-8, IV-92 p. 1 fr. 50. [211

Führer durch die pädagogische Literatur. Eine Auswahl der gediegensten Werke aus dem Gebiete der Erziehungs- u. Unterrichts-Literatur. Wien, Pichler's Wwe. & Sohn, 1879. Gr. in-8, IV-76 p. 75 c. [212

ANCELOT (le président). Education et instruction, par le président Ancelot, de l'Académie de Clermont-Ferrand. Clermont-Ferrand, Thibaud; Paris, Blériot. In-18 j., 311 p. 3 fr. [213

BRIQUET (P.). Manuel de l'instituteur. L'instruction primaire en France; l'Ecole communale; l'Ecole libre; la Salle d'asile; recueil à l'usage du personnel scolaire des délégués cantonaux, etc. Paris, P. Dupont, 1879. In-18 j., 312 p. 2 fr. 25. [214

RAPET (J.-J.), insp. gén. Cours d'études des écoles primaires, publié sous les auspices de S. Exc. M. le ministre de l'instruction publique. Partie du maître. Paris, Paul Dupont. Gr. in-8 à 2 col., 568 p. 4 fr. [215

RAMBERT (le prof. Dr Eug.). Education et enseignement. Enseignement supérieur. Rapport. Zurich, Orell, Füssli & Ce, 1879. Gr. in-8, 36 p. 1 fr. 25. (Internationale Weltausstellung 1878 in Paris. Schweiz. Classe 8.) [216

SCHUWER (C.), prof. L'Ecole civique; les Droits et les Devoirs de l'enfant, de l'homme, du citoyen; entretiens familiers de morale et de civisme à l'usage des écoles primaires et des bibliothèques scolaires. Orange (Vaucluse), rue Condorcet, l'auteur. In-12, 100 p. [217

PICHARD (Mlle L.). Le Choix d'un état; Arts et métiers propres aux femmes. Livre de lectures courantes, scientifiques et morales, accompagnées de conseils et d'exemples pratiques. Paris, Téqui. In-18 j., 466 p. 2 fr. (Collection Saint-Michel.) [218

GARCIA (Pedro de Alcantara), prof. Teoria y prática de la educacion y la ense-

fianza. Curso completo y enciclopédico de pedagogia expuesto conforme á un método rigurosamente didáctico. T. I. Concepto de la pedagogia. Doctrina general de la educacion. Madrid, English & Gras, 1879. In-4, XXI-234 p. 3 fr. 75. [219

SCHVARCZ (Jul.). Zur Reform d. europäischen Unterrichtswesens. Budapest, Zilahy in Comm., 1879. Gr. in-8, VII-111 p. 3 fr. 75. [220

THRÄNDORF (E.). Die Stellung d. Religionsunterrichtes in der Erziehungsschule u. die Reform seiner Methodik. Leipzig, Matthes, 1879. Gr. in-8, III-56 p. 1 fr. 25. [221

Sciences politiques et sociales. Finances. Industrie. Commerce. Statistique.

RICARD (Louis Xavier de). Le Fédéralisme. Paris, Sandoz & Fischbacher, 1878. In-18 j., XXXIV-302 p. 3 fr. 50. [222

HAUCK (Wilh.). Staat u. Gesellschaft in den volkswirthschaftlichen Systemen der Gegenwart beleuchtet vom Standpunkte der christlichen Ethik. Berlin, Schleiermacher. Gr. in-8, 100 p. 2 fr. 25. [223

REICH (Ed.). Der Staat der Zukunft. Gedanken üb. die natürl. Grundlagen d. gesellschaftl. Lebens. Leipzig, Schlicke, 1879. Gr. in-8, VIII-64 p. 2 fr. 25. [224

FONBLANQUE (Albany de). How we are Governed; or, The Crown, the Senate, and the Bench : A Handbook of the Constitution, Government, Laws, and Power of Great Britain. 13th ed., revised to present date, and considerably enlarged, by a Barrister. London, Warne, 1879. In-8, 194 p. 3 fr. 25. [225

NICORA (Luigi). Prete milanese. Della irresponsabilità regia : studio. Milano, tip. Ghezzi, 1879. In-8, 64 p. (Extr. de *La Scuola cattolica*, vol. VII.) [226

BLOCK (M.). Supplément annuel au Dictionnaire de l'administration française. Avec la collaboration de membres du conseil d'Etat, de la cour des comptes, etc. II. Novembre 1879. Nancy & Paris, Berger-Levrault. In-8 à 2 col. p. 81 à 171. 2 fr. 50. [227

DICENTA Y BLANCO (J.). Memoria sobre la Administracion municipal de Paris, precedida de algunas consideraciones generales y seguida de breves observaciones acerca de la de Madrid. Madrid, impr. y lit. municipal, 1879. Gr. in-4, 432 p. 20 fr. [228

INAMA-STERNEGG (Prof. Dr Karl. Thdr v.). Deutsche Wirthschaftsgeschichte. 1. Bd. Deutsche Wirthschaftsgeschichte bis zum Schluss der Karolingerperiode. Leipzig, Duncker & Humblot, 1879. Gr. in-8, XXIII-527 p. 15 fr. [229

DEHN (Paul). Wirthschaftspolitische Aphorismen. Berlin, Simion, 1879. Gr. in-8, 111 p. 3 fr. [230

MENIER. L'Avenir économique. T. II. Partie économique. Paris, Plon; Guillaumin. In-8, 728 p. 6 fr. [231

CONTZEN (Dr Heinr.). Geschichte der socialen Frage von den ältesten Zeiten bis zur Gegenwart. 2. (Titel-) Ausg. Berlin, Th. Hofmann, 1879. Gr. in-8, VIII-404 p. 9 fr. 40. [232

Schriften d. Vereins f. Socialpolitik. XVII. Gewerkvereine u. Unternehmerverbände in Frankreich. Ein Beitrag zur Kenntniss der socialen Bewegung, v. Prof. Dr. W. LEXIS. XVIII. Die amerikanischen Gewerkvereine. Von Henry W. FARNAM. Leipzig, Duncker & Humblot, 1879. 2 vol. gr. in-8, VIII-280 et VII-39 p. 7 fr. 50 et 1 fr. 50. [233

JÄGER (Dr Eug.). V. A. Huber, e. Vorkämpfer der socialen Reform, in seinem Leben u. seinen Bestrebungen dargestellt. Berlin, Puttkammer & Mühlbrecht. In-8, 91 p. 2 fr. [234

SAMTER (Adph.). Das Eigenthum in seiner sozialen Bedeutung. Jena, Fischer, 1879. Gr. in-8, XXIX-503 p. 11 fr. 25. [235

LASSALLE (Ferd.). Capital et travail, ou M Bastiat-Schulze (de Delitzch). Première traduction française, avec une notice sur le développement du socialisme en France et en Allemagne et sur la vie de Ferd. Lassalle, par B. Malon. Paris, Librairie du progrès. 2 fr. (Bibliothèque socialiste.) [236

BLOCK (Maurice). La Quintessence du socialisme de la chaire. Paris, Guillaumin. In-8, 47 p. (Extr. du *Journal des économistes*.) [237

LE PLAY (F.). Les Ouvriers européens. 2e édition. T. Ier. La Méthode d'observation appliquée, de 1829 à 1879, à l'étude des familles ouvrières, en trois livres ou précis sommaires touchant les origines, la description et l'histoire de la méthode, avec une carte géographique des 57 familles décrites. Tours, Mame; Paris, Dentu; Larcher. Gr. in-8, XIV-648 p. 7 fr. 25. [238

Congrès de Chartres. Compte rendu de la onzième assemblée générale des directeurs d'œuvres (9-13 septembre 1878). Union des associations ouvrières catholiques. Paris, bureau central de l'Union. In-8, 505 p. 4 fr. 50. [239

HUBIN (le R. P.). Conférences sur l'œuvre des cercles catholiques d'ouvriers, prêchées aux retraites d'Athis en 1876-1877-1878, par le R. P. Hubin, de la Compagnie de Jésus, aumônier du comité de l'œuvre. Paris, aux bureaux de l'Association catholique, 1879. In-18 j., 103 p. 70 c. [240

Institutions qui protègent l'atelier et la famille ouvrière. Rapports de la Société de Saint-Joseph, protectrice du travail chrétien, présentés au congrès

d'Angers (1er-5 septembre 1879). Paris, Dillet. In-12, 203 p. 1 fr. 50. [241

ANTONINI (Carlo). L'Avvenire dell' artigiano. Milano, tip. Sociale, 1879. In-16, 292 p. 3 fr. [242

THOMPSON (Rev. Jos. P.). The Workman : His False Friends and His True Friends. New York. In-12, 254 p. [243

Das Armenwesen in Wien u. die Armenpflege im Jahrzehnt 1863 — 1872. Geschichtlich, administrativ. u. statistisch bearb. vom. städt. statist. Bureau. Wien, 1878-79. (Wallishausser'sche Buchh.). 2 vol. gr. in-8, VIII-352 et VII-757 p. 25 fr. [244

HAEGLER (Dr A.). Le Dimanche au point de vue hygiénique et social. Deux conférences prononcées à Bâle. Traduction libre de l'allemand. Bâle, Spittler, 1879. Gr. in-8, 63 p. 80 c. [245

GEYER (Ph.). Der Wald im nationalen Wirthschaftsleben. Eine Studie aus deutscher Staats-u. Volkswirthschaft. Leipzig, Duncker et Humblot, 1879. In-8, IX-293 p. 7 fr. 50. [246

MOREL (T.). Essai sur le travail de la soie en France et en Italie. Lyon, impr. Riotor. Gr. in-8, 71 p. [247

Relazioni degli operai romani inviati all'Esposizione universale di Parigi. Roma, tipogr. del Senato, 1879. In-16, XII-132 p. [248

UMBERT (M.). España en la Exposicion universal de Paris de 1878. La ciencia, las artes, la industria, el comercio y la produccion de España y de sus colonias ante los jurados internacionales. Madrid, impr. de Manuel Minuesa de los Rios, 1879. Gr. in-4, 392 p. 16 fr. [249

BONNET (Victor). La Question des impôts. Paris, Plon ; Guillaumin, 1879. In-18, VIII-234 p. 3 fr. 50. [250

BOCCARDO (prof. Gerol.). Le Banche ed il corso forzato. Sul riordinamento degli istituti di emissione : studio critico. Roma, tip. del Senato, 1879. In-8, 168 p. 2 fr. 50. [251

GROTHE (Dr Herm.). Irrungen d. Freihandels u. die Umkehr. 3. Abdr. Berlin, Burmester et Stempell, 1879. Gr. in-8, VIII-180 p. 2 fr. 50. [252

FISCHER (P. D.). Post u. Telegraphie im Weltverkehr. Eine Skizze. Berlin, Dumler's Verl., 1879. Gr. in-8, VI-158 p. 2 fr. 50. [253

LEHR (Prof. Dr Jul.). Eisenbahntarifwesen u. Eisenbahnmonopol. Berlin, Springer, 1879. Gr. in-8, VIII-336 p. 7 fr. 50. [254

PIGEONNEAU, LÉVY, CADET (E.), CADET (F.), JEANNE et LÉVY (G.). Manuel encyclopédique du commerce. Avec le concours d'un grand nombre de commerçants, d'industriels et de banquiers. Paris, Fouraut. In-8, III-1776 p. 25 fr. [255

MERTEN (Fr.), prof. Traité théorique et pratique des opérations communales et financières. T. Ier. Gand, Hoste, 1879. In-8, VIII-751-LIX p. [256

BLOCK (Maurice). Handbuch der Statistik. Deutsche Ausg., Zugleich als Handbuch der Statistik d. Deutschen Reichs von Prof. Dr. H. v. Scheel. Leipzig, Veit, 1879. Gr. in-8, VII-344 p. 7 fr. 50. [257

Physique & Chimie. Météorologie.

DEVIC (M.). Petite Physique. Première partie : Pesanteur ; Chaleur ; Son. Seconde partie : Lumière ; Electricité. Paris, Hachette. 2 vol. in-32, VI-350 p. avec figures. 1 fr. le vol. [258

VAN OVERSTRAETEN (Léon). Appareils Saxby et Farmer. Description, manœuvres, théorie. Louvain, Fonteyn. In-8, 75 p. et atlas in-fol. de 16 pl. et 12 tableaux. 12 fr. [259

CAVENDISH (H.). Electrical Researches. Written between 1771 and 1781. Edited, from the Original Manuscripts in possession of the Duke of Devonshire, by J. Clerk Maxwell. London, Cambridge Warehouse. In-8, 516 p. 22 fr. 50. [260

SCHUTZENBERGER (P.). Traité de chimie générale, comprenant les principales applications de la chimie aux sciences biologiques et aux industriels, par Paul Schützenberger, professeur au Collège de France. T. 1. Paris, Hachette. In-8, XII-735 p. avec fig. 14 fr. [261

CLASSEN (Prof. Dr Alex.). Grundriss der analytischen Chemie. 2 gänzlich umgearb. Aufl. I. Grundriss der qualitativen chemischen Analyse unorganischer u. organischer Substanzen. II. Grundriss der quantitativen chemischen Analyse in Beispielen. Mit 45 in den Text gedr. Holzschn. Stuttgart, Enke, 1879. 2 vol. gr. in-8, IX-206 et VIII-341 p. 5 fr. et 8 fr. 25. [262

DITTE (A.). Traité élémentaire d'analyse qualitative des matières minérales, par Alfred Ditte, professeur à la faculté des sciences de Caen. Paris, Dunod. In-8, XXIV-368 p. 17 fr. 50. [263

KEKULÉ (Aug.) & WALLACH (Otto). Tableaux servant de guide dans l'enseignement de l'analyse qualitative, traduits de l'allemand par Dr Jean Krutwig. Bonn, Weber, 1879. Gr. in-18, 16 tabl. 2 fr. 50. [264

PAULY (Dr C.). Einführung in die quantitative chemische Analyse. Zum prakt. Gebrauche in chem., pharmaceut. u. techn. Laboratorien. Mit 23 in den Text eingedr. Holzschn. Braunschweig, Hafferburg. In-8, VIII-227 p. 5 fr. [265

HÉTET (F.), prof. Manuel de chimie organique élémentaire avec ses applications à la médecine, à l'hygiène et à la toxicologie. Paris, Doin. In-18 j., VIII-767 p. avec 49 fig. 8 fr. [266

Jahresbericht üb. die Fortschritte auf dem

Gesammtgebiete der Agricultur-Chemie. Generalregister üb. Jahrg. I—XX. [1858—1877.] Unter Mitwirkung von Dr E. v. Gerichten. Dr. C. Krauch, E. v. Raumer, W. Rössler u. O. H. Will hrsg. v. Prof. Dr. A. HILGER. Berlin, Springer, 1879. Gr. in-8, VIII-388 p. 11 fr. 25. [267

ROUGERIE (l'abbé). Les Courants atmosphériques reproduits autour d'un globe en rotation dans l'air ambiant. Limoges, Mme Dumont ; Paris, Bertrand. In-8,-70 p. avec fig. et 7 cartes, 2 fr. [268

SCHMIDT (Dr F. Jul.). Studien üb. Erdbeben. 2. Ausg., erweitert um die Beobachtungen bis zur neuesten Zeit. Mit 5 lith. Beilagen. Leipzig, Georgi, 1879. Gr. in-8, X-360 p. 18 fr. 75. [269

REVERTÉGAT (J.), lieut. de vaiss. Notice météorologique sur les mers comprises entre la Chine et le Japon, Paris, impr. nationale. In-4, 34 p. et 10 cartes. 1 fr. 25. [270

LANDRIN. (A.). Les Inondations. Paris, Hachette. In-18 j., 340 p. avec 24 vign. 2 fr. 25. (Bibliothèque des merveilles.) [271

COLSON (L.). Prédictions du temps pour 1880, suivies de causeries enseignantes sur l'agriculture et la météorologie. Nancy, Hinzelin. In-16, 114 p. avec vignettes. [272

Cosmogonie. Anthropologie. Sciences naturelles.

SONNENSCHMIDT (Herm.). Kosmologie. Geschichte u Entwicklung d. Weltbaues, unter Zugrundelegung der neuesten Forschungen der Wissenschaft. 2 verm. Aufl. Leipzig, Mayer, 1879. Gr. in-8, XII-476 p. 11 fr. 25. [273

VANDERKINDERE. Nouvelles Recherches sur l'ethnographie de la Belgique. Enquête anthropologique sur la couleur des yeux et des cheveux, par Léon Vanderkindere, professeur à l'Université de Bruxelles. Bruxelles, libr. Office de la Publicité, 1879. In-8, 45 p. et 4 cartes. 2 fr. [274

HOUGHTON (Rev. W.). Gleanings from the Natural History of the Ancients. Illust. London, Cassel. In-8, 250 p. 9 fr. 40. [275

SANCHEZ RAMON (A.). Las Maravillas de la naturaleza. Madrid, Murillo, 1879. In-8, 304 p. 3 fr. 75. [276

LANESSAN (J. L. de), prof. Manuel d'histoire naturelle médicale. Deuxième partie: Etude des plantes phanérogames médicinales, suivie d'un tableau des médicaments d'origine végétale, etc. Paris, Doin. In-18 j., p. LXVI et 613 à 1128 avec 519 fig. [277

L'ouvrage complet en trois parties, 20 fr.

Bibliothèque de l'École des hautes études, publiée sous les auspices du ministère de l'instruction publique. Section des sciences naturelles. T. XVIII. Paris, G. Masson. In-8, 255 p. et 25 pl. [278

La section des sciences naturelles forme chaque année deux volumes du prix de 60 fr.

FALSAN (A.) & CHANTRE (E.). Monographie géologique des anciens glaciers et du terrain erratique de la partie moyenne du bassin du Rhône. T. Ier. Lyon, impr. Pitrat aîné. Gr. in-8. XXVII-623 p. et vignettes. (Extr. des *Annales* de la Société d'agriculture, histoire naturelle et arts utiles de Lyon.) [279

SEGRÉ (C.). De Vichy au Mont-Dore ; Essai pétrographique et géognostique. Paris, Pichon. In-8, 90 p. (Ne se vend pas.) [280

GRODDECK (Dr Albr. v.). Die Lehre v. den Lagerstätten der Erze. Ein Zweig der geologie. Mit 119 Abbild. in Holzschn. Leipzig, Veit, 1879. Gr. in-8, XII-351 p. 10 fr. [281

GIORGI (prof. dott. Cosimo de). Note geologiche sulla Basilicata. Lecce, tip. editr. Salentina, 1879. In-8, 152 p. avec pl. 5 fr. [282

HAAST (Dr Jul. von). Geology of the Provinces of Canterbury and Westland, New Zealand. London, Williams & Norgate. In-8, 496 p., 15 cartes et 9 pl. 26 fr. 25. [283

HASSE (Prof. C.). Das natürliche System der Elasmobranchier auf Grundlage d. Baues u. der Entwicklung ihrer Wirbelsäule. Eine morpholog. u. paläontolog. Studie. Unter Mitwirkung der DD. G. Born, H. Strasser u. Ph. Stöhr. Mit 2 (lith.) Taf. Abbild., 2 Stammtaf. u. 6, Holzschn. Jena, Fischer, 1879. Gr. in-4, VII-76 p. et 2 fi. d'explic. des pl. 12 fr. 50. [284

COTTEAU, PÉRON & GAUTHIER. Echinides fossiles de l'Algérie ; Description des espèces déjà recueillies dans ce pays et considérations sur leur position stratigraphique. 5e fascicule. Etage cénomanien. (Deuxième et dernière partie.) Paris, G. Masson. In-8, p. 145 à 235 et 8 pl. 15 fr. [285

NEUMAYR (Dr M.). Zur Kenntniss der Fauna d. untersten Lias in den Nordalpen. [Abhandlungen d. k. k. geolog. Reichsanstalt, 7. Bd. 5. Hft.] Mit 7 lith. Taf. Wien, Hölder in Comm., 1879. Gr. in-4, 46 p. et 7 f. d'explic. des pl. 20 fr. [286

NICHOLSON (H. Alleyne). On the Structure and Affinities of the "Tabulate Corals" of the Palæozoic Period. With Critical Descriptions of Illustrative Species. London, Blackwood & Sons. Gr. in-8, 354 p. 26 fr. 25. [287

PARONA (C. F.). Il Pliocene dell'Oltrepó pavese : osservazioni stratigrafiche e paleontologiche. Milano, 1879. In-8, 114 p. et carte géol. [288

INOSTRANZEFF (Prof. A.). Studien üb. metamorphosirte Gesteine im Gouver-

nement Olonetz. Mit 10 Holzschn., 3 chromolith. Taf. u. e. geolog. Karte. Leipzig, Engelmann, 1879. Gr. in-8, VIII-275 p. 12 fr. 50. [289

TRAUTSCHOLD (H.). Die Kalkbrüche v. Mjatschkowa. Eine Monographie d. oberen Bergkalks. Moskau (1876-)1879. (Berlin, Friedländer & Sohn). Gr. in-4 (en 3 livr.), 180 p. et 31 lith. 25 fr. [290

ABICH (H.) Ueber krystallinischen Hagel im unteren Kaukasus in seiner Beziehung zu der Physik d. Bodens. Wien, Hölder in Comm., 1879. Gr. in-8, V-256 p., avec 5 pl. et 1 carte. 12 fr. 50. [291

NICHOLSON (Henry Alleyne). A Manual of Palæontology, for the Use of Students, with a General Introduction on the Principles of Palæontology, 2nd ed. revised and greatly enlarged. London, Blackwood. 2 vol. in-8, 1,040 p. [292

DARWIN (Ch.). De la Variation des animaux et des plantes à l'état domestique. Traduit sur la seconde édition anglaise par Ed. Barbier. Préface de Carl Vogt. T. Ier. Paris, Reinwald. In-8, XIII-496 p. avec 43 fig. [293

MARTIN (le Dr E.). Histoire des monstres depuis l'antiquité jusqu'à nos jours. Paris, Reinwald. In-8, VII-415 p. (Tiré à 25 ex. sur papier teinté de Renage.) [294

ALSTON (E. R.), GODMAN (F. D.) & SALVIN (Osbert). Biologia Centrali Americana; or, Contributions to the Knowledge of the Fauna and Flora of Mexico and Central America. Zoology; Part 1. Mammalia, by E. R. Alston (32 p.). Aves, by O. Salvin and F. D. Godman (32 p.). Rhopalocera, by F. D. Godman and O. Salvin (32 p.). Col. Plates and Illustrations. London, Dulau, 1879. Gr. in-4, 26 fr. 25. [295

ROLLAND (F.). Faune populaire de la France. T. II. Les Oiseaux sauvages. Noms vulgaires, dictons, proverbes, légendes, contes et superstitions. Paris, Maisonneuve, 1879. In-8, XV-425 p. 10 fr. [296

GENTIL (A.), prof. Ornithologie de la Sarthe. Palmipèdes. Le Mans, impr. Monnoyer. In-8, p. 91 à 130. [297

SAPPEY (Ph. C.). Études sur l'appareil mucipare et sur le système lymphatique des poissons, par Ph. C. Sappey, professeur d'anatomie à la faculté de médecine de Paris. Paris. V. A. Delahaye. In-fol., 68 p. et 12 pl. lith. et en partie col. 75 fr. [298

STEINDACHNER (Dr Frz.). Ueber einige neue u. seltene Fisch-Arten aus den k. k. zoologischen Museen zu Wien, Stuttgart u. Warschau. (Extr. des *Denkschr. d. k. Akad. d. Wiss.*) Wien, Gerold's Sohn in Comm., 1879. Gr. in-4, 52 p. et 9 pl. 7 fr. 25. [299

GIRAUD (M.), prof. Les Insectes. Traité élémentaire d'entomologie. Orthoptères, névroptères, hyménoptères, porte-aiguillon. T. II. Fasc. 2. Paris, J.-B. Baillière, 1879. In-8, p. 577 à 1028 avec fig., accompagné d'un atlas de 7 pl. Le Fasc., fig. noires, 10 fr.; fig. col., 26 fr. [300

Episodes of Insect Life. By Acheta Domestica. Edited and revised by Rev. J. G. Wood. London, Bell & Sons. In-8, 446 p. 11 fr. 25; avec pl. color., 15 fr. [301

FAUVEL (A.). Notices entomologiques. Sixième partie. I. Les Staphylinides de l'Afrique boréale. II. Révision du genre cyrtothorax. Caen, Le Blanc-Hardel 1879. In-8, 86 p. (Extr. du *Bulletin* de de la Société linéenne de Normandie. 3e série, 2e vol.) [302

OBERTHUR (Ch.). Études d'entomologie. Faunes entomologiques: Descriptions d'insectes nouveaux ou peu connus. 3e livr. Etude sur la faune des lépidoptères de la côte orientale d'Afrique. Rennes, impr. Oberthur. Gr. in-8, p. 1 à 48 et 5 pl. [303

MENGE (A.). Preussische Spinnen. 3 à 11. Fortsetz. (fin). (Extr. des: *Schriften d. naturf. Gesch. in Danzig.*) Danzig, Anhuth, 1869-1878. In-8, p. 265 à 571, avec 40 pl. et leur explic. 25 fr. [304

SAND (Maurice). Catalogue raisonné des lépidoptères du Berry et de l'Auvergne. Cher, Indre, Creuse, Puy-de-Dôme, Cantal (France centrale). La Châtre, impr. Deyrolle. In-8, v-210 p. 6 fr. [305

GROBBEN (Dr C.). Die Entwickelungsgeschichte der Moina rectirostris. Zugleich e. Beitrag zur Kenntniss der Anatomie der Phyllopoden. (Extr. des *Arbeiten aus d. zoolog. Institute d. Univ. Wien.*) Wien, Hölder, 1879. Gr. in-8, 66 p., avec 7 lith. et 2 grav. 15 fr. [306

BOETTGER (Dr O.). Monographie der Clausiliensection Albinaria v. Vest. (Extr. des: Pfeiffer's *Novitates conchologicæ*, 1. Abth.) Kassel, Fischer, 1878. Gr. in-4, 135 p., et 4 lith. 37 fr. 50. [307

ROSSMÄSSLER (E. A.). Iconographie der Land- u. Süsswasser-Mollusken, m. vorzügl. Berücksicht. der europ. noch nicht abgebildeten Arten. Fortgesetzt v. Dr W. Kobelt. 4-6. Bd. Wiesbaden, Kreidel, 1876-79. 3 vol. in-4, III-72, p., avec 30 lith.; 129 p., avec 30 lith., et II-158 p. avec 30 lith. Chaque vol. 35 fr. avec pl. noires et 60 fr. avec pl. color. [308

WESTERLUND (Dr Carl Agardh). Fauna europæa Molluscorum extramarinorum. Prodromus, sistens descriptiones systematicas et criticas omnium generum et specierum horum animalium in Europa viventium et hodie cognitarum. Fasc. I et II. Lund, 1876-78. (Berlin,

Friedländer & Sohn.) Gr. in-8, 320 p. 12 fr. 50. [309
L'ouvrage aura 4 fasc.

DESPLATS (V.), prof. Eléments d'histoire naturelle. Botanique, comprenant l'anatomie, la physiologie et la classification. Paris, Delagrave. In-8, VIII-296 p., avec fig. 4 fr. 50. [310
Cours d'études scientifiques, à l'usage des candidats au baccalauréat des lettres et aux écoles du gouvernement.

CANDOLLE (Casimir de). Anatomie comparée des feuilles chez quelques familles de Dicotylédones. Genève & Bâle, H. Georg. In-4, 54 p. et 2 pl. 5 fr. 311

FAIVRE (E.). Etudes sur les laticifères et le latex pendant l'évolution germinative normale chez l'embryon du tragopogon porrifolius (L). Lyon, impr. Riotor. (Extr. des *Mémoires* de l'Académie des sciences, etc., de Lyon.) [312

NYMAN (Carl Frdr.). Conspectus florae europaeae. II. Pomaceae — Bicornes. Oerebro, 1879. (Berlin, Friedländer & Sohn.) Gr. in-8, VI et p. 241 à 493 p. 5 fr. [313

ARDOINO (H.). Flore analytique du département des Alpes-Maritimes, ou Description succincte des plantes vasculaires qui croissent spontanément entre le versant est de l'Estérel et la Roïa, les Alpes et la mer. 2e édition. Nice, Cauvin-Empereur; Menton, Bertrand & Queyrot. In-12, XXVI-471 p. 3 fr. [314

THEVENOT. Catalogue des plantes vasculaires spontanées observées sur le territoire des cantons de Lons-le-Saunier et de Beaufort, et de quelques communes circonvoisines, classées d'après la méthode naturelle adoptée par M. de Candolle. Lons-le-Saunier, impr. Declume. In 8, 64 p. (Extr. des *Mémoires* de la société d'émulation du Jura.) [315

LEITGEB (Prof Dr Hub.). Untersuchungen üb. die Lebermoose. Unter Mitwirkung v. M. Waldner. 5. Hft. Die Anthoceroteen. Graz, Leuschner & Lubensky, 1879. Gr. in-4, VI-60 p. et 5 lith. 14 fr. [316

HAMPE (Prof. Dr Ernst). Enumeratio Muscorum hactenus in provinciis Brasiliensibus Rio de Janeiro et São Paulo detectorum. Hafniæ (Kopenhague), Höst 1879. Gr. in-8, IV-92 p. 5 fr. [317

DRAPIEZ. Guide pratique de minéralogie usuelle; exposition succincte et méthodique des minéraux, de leur composition chimique, de leurs gisements, et leurs applications aux arts et à l'industrie. Paris, Lacroix. In-18 j., 448 p. 3 fr. (Bibliothèque des professions industrielles et agricoles.) [318

BLUM (Dr J. R.). Die Pseudomorphosen d. Mineralreichs. 4. Nachtrag. Heidelberg, C. Winter, 1879, Gr. in-8, XX-212 p. 7 fr. 50. [319

Agriculture, Horticulture, Sylviculture, Economie domestique, etc.

MONTEIL (A.-A.). Histoire agricole de la France. L'Agriculture, les Cultivateurs et la Vie rurale depuis l'époque gauloise jusqu'à nos jours. Avec introduction, supplément et notes, par Charles Louandre. Paris, P. Dupont. In-8, 391 p. et grav. 3 fr. 50. [320

SOREL (J.-M.). La Vraie Science du paysan, simples notions d'agriculture et d'économie rurale sous forme de causeries récréatives. Paris, P. Dupont, 1879. In-18 j., 196 p. 1 fr. [321

SCHUBERT (Dr F. C.). Landwirthschaftlicher Wasserbau. Handbuch f. Land- u. Forstwirthe, Cultur- u. Bautechniker. Mit 164 in den Text gedr. Holzschn. Berlin, Wiegandt, Hempel & Parey, 1879. Gr. in-8, X-226 p. 7 fr. 50. [322

FRITZ (Prof. H.). Handbuch der landwirthschaftlichen Maschinen. Mit 124 Holzschn. nach Zeichnungen. d. Verf. Berlin, Wiegandt, Hempel et Parey. Gr. in-8, VIII-566 p. 18 fr. 75. [323

Berichte üb. den landwirthschaftlichen Theil der Pariser Weltausstellung 1878, erstattet dem k. Pr. Ministerium f. Landwirthschaft, Domänen u. Forsten. Berlin, Wiegandt, Hempel & Parey, 1879. Gr. in-8, VI-322 p. 10 fr. [324

Enquête sur la situation de l'agriculture en France, en 1879, faite à la demande de M. le ministre de l'agriculture et du commerce, par la Société nationale d'agriculture. Organisation de l'enquête et réponses des correspondants de la Société. Paris, Tremblay. In-8, 588 p. [325

Mittheilungen üb. Landwirthschaft, Wasser- u. Wegebau in Elsass-Lothringen während d. J. 1878, nebst e. Bericht üb. die Arbeiten d. statist. Bureau's in d. J. 1872-1879. Zusammengestellt im kaiserl. Ober-Präsidium. Strassburg, Schmidt, 1879. In-8, III-88 p. et 7 lith. 6 fr. [326

Agricultural Districts and the Royal Commission : A Forecast, a Question, and a Warning. London, Stanford. In-8, 34 p. 1 fr. 25. [327

SAGNIER (H.). Etude sur la statistique agricole de la Suède. Paris, impr. Tremblay. In-8, 56 p. (Extr. des *Mémoires* de la Société nationale d'agriculture de France, année 1877.) [328

DESBEAUX (E.) Le Jardin de mademoiselle Jeanne, botanique du vieux jardinier. Paris, Ducrocq. In-4, 307 p. avec grav. par Giacomelli, Monginot, etc. 7 fr. [329

DU BUYSSON (le comte F.). L'Orchidophile. Traité théorique et pratique sur la culture des orchidées. Paris, Goin, 1878. In-8, 536 p. 6 fr. [330

TALLOTTE. Aménagement des forêts : estimation des forêts en fonds et superfi-

cie; régime forestier. Carcassonne, impr, Pomiès. In-8, 131 p. [331

GREBE (Dr Carl). Die Betriebs- u. Ertrags-Regulirung der Forsten. 2. verb. Aufl. Wien, Braumüller, 1879. Gr. in-8, XIII-489 p. 11 fr. 25. [332

JUDEICH (Dr Frdr). Die Forsteinrichtung. 3., sehr verm. u. verb. Aufl. Dresden, Schönfeld. Gr. in-8, XII-456 p. 10 fr. [333

VIGNIAL. Notes sur la vigne. Du sol, de la sève, de la taille, de l'air, du semis et du déboisement. Bordeaux, impr. Crugy. In-16, 31 p. [334

GUÉRIN (P.). Congrès et excursions viticoles; les Vignes américaines. Paris, Libr. agricole de la Maison rustique. In-12, 204 p. 1 fr. 50. [335

TREVISAN (conte Vittore). La Fillossera : mezzi di difesa. Milano, tip. Bernardoni di C. Rebeschini, 1879. In-8, 32 p. [336

TREVISAN (conte Vittore). La Fillossera e l'avvenire della viticoltura in Italia. Milano, tip. Bernardoni di C. Rebeschini, 1879. In-8, 74 p. [337

ROJAS CLEMENTE Y RUBIO (S. de). Ensayo sobre las variedades de la vid comun que vegetan en Andalucia. Edicion ilustrada. Madrid, impr. est, de Perojo, 1879. Gr. in-fol., XXV-150 p., portr., 38 pl. en chrom. et 5 pl. noires. Cart., 88 fr. [338

LE RICHE (J. B.). Etudes et notes sur l'apiculture à l'Exposition universelle de 1878, 1er fasc. Amiens, impr. Jeunot. In-8, 60 p. avec fig. 2 fr. 50. (Extr. du *Bulletin* de la Société d'agriculture de la Somme, n° 10, juillet et août 1879.) [339

GOBIN (A.), BÉNION & ROBINSON (A.). Les Produits alimentaires. 1° La Viande, production, consommation, conservation, à l'Exposition universelle de 1878; rapport par M. A. Gobin. 2° Lait, crême, beurre et fromages; rapport par M. Bénion. 3° Les Boissons fermentées; rapport par M. A. Robinson. Paris, Lacroix. In-8, 128 p. avec 2 fig. 4 fr. (*Etudes sur l'Exposition* de 1878.) [340

LÖBE (Dr Will.). Unsere Hausthiere. Handbuch der rationellen Zucht, Ernährung u. Pflege. Mit 131 in den Text gedr. Orig-Holzschn. Leipzig. Dr. W. Schwabe. In-8, XIII-560 p. 7 fr. 50. [341

LASTIC SAINT-JAL (le comte de). Cuisine usuelle. (Encyclopédie.) Recettes culinaires, remèdes pratiques, compositions pour toilette, réunissant dans leur confection la simplicité et la perfection. Poitiers et Paris, Oudin. In-8, 197 p. 4 fr. [342

Sciences médicales.

RUFUS D'EPHÈSE. Œuvres. Texte collationné sur les manuscrits, traduit pour la première fois en français, avec une introduction. Publication commencée par le docteur Ch. Daremberg, continuée et terminée par Ch. Emile Ruelle. Paris, J.-B. Baillière. In-8, LVI-682 p. 12 fr. (Collection des médecins grecs et latins, publiée sous les auspices du ministère de l'instruction publique.) [343

BRÉMOND (le Dr Félix). Rabelais médecin, avec notes et commentaires. Gargantua. (Portrait à l'eau-forte. Fac-simile de l'écriture de Rabelais. Figures anatomiques.) Paris, Ve Pairault, 1879. In-18 j., XX-310 p. [344

Jahres-Berichte üb. die Fortschritte der Anatomie u. Physiologie. In Verbindung m. Prof. Aeby, Dr. K. Bardeleben, Prof. Bizzozero, etc., hrsg. v. Proff. DD. Fr. HOFFMANN u. G. SCHWALBE. 7. Bd. Literatur 1878. 1. Abth. Anatomie. 2. Abth. Entwickelungsgechichte. Anatomie der wirbellosen Thiere. Leipzig, F. C. W. Vogel, 1879. 2 part. gr. in-8, IV-469 et IV-247 p. 20 fr. [345

MOYNAC (le Dr L.). Manuel d'anatomie descriptive. T. I. Manuel de l'amphithéâtre. Paris, Lauwereyns. In-18 j., 818 p. avec 236 fig. L'ouvr. complet, 18 fr. [346

RANVIER (L.), prof. Leçons d'anatomie générale faites au Collège de France. (Année 1877-1878.) Appareils nerveux terminaux, des muscles de la vie organique; Cœur sanguin, cœurs lymphatiques; Œsophage; Muscles lisses. Leçons recueillies par MM. Weber et Lataste, revues par le professeur. Paris, J.-B. Baillière. In-8, VII-530 p., avec fig. 10 fr. [347

RECLAM (Prof. Carl). Der Leib d. Menschen, dessen Bau u. Leben. Vorträge f. Gebildete. Mit 16 Taf. in Farbendr. u. 325 Holzschn. 2. Aufl. Stuttgart, Thienemann, 1879. In-8, XXII-786 p. 17 fr. 50. [348

FORT (le Dr J.-A.), prof. Manuel de physiologie humaine. Paris, V. A. Delahaye. In-18 j., VI-892 p. avec 141 fig. 10 fr. [349

LUSSANA (Filippo). Fisiologia umana applicata alla medicina. Parte seconda : Sanguificazione. Vol. II. Padova, tip. editr. F. Sacchetto, 1879. Gr. in-8, 428 p. 6 fr. [350

PIDOUX (H.). Les Lois de la circulation du sang enseignées par l'anatomie comparée, l'embryologie et l'observation clinique. Paris, Asselin. In-8, LII-380 p. 7 fr. [351

REICH (Dr Ed.). Die Fortpflanzung u. Vermehrung d. Menschen aus dem Gesichtspunkte der Physiologie u. Bevölkerungslehre betrachtet. Jena, Costenoble. Gr. in-8, XIII-370 p. 15 fr. [352

RÉGIS (E.). De la Dynamie ou exaltation fonctionnelle au début de la paralysie générale. Paris, impr. Donnaud. In-8,

62 p. (Extr. des *Annales médico-psychologiques*, 6e série, t. II, juillet 1879.) [353

ARESU (dott. Raff.). Esperienze ed osservazioni sull'azione fisiologica dei bromuri. Cagliari, tip. edit. dell'*Avvenire di Sardegna*, 1879. In-4, 63-LXX p. [354

ARNOLD (J.), IWANOFF (A.), SCHWALBE (G.) & WALDEYER (W.). Traité complet d'ophthalmologie, par L. de Wecker et L. Landolt. Anatomie microscopique, par les prof. J. Arnold, A. Iwanoff, G. Schwalbe et W. Waldeyer. T. I. Deuxième partie. (Fin.) Paris, V. A. Delahaye. In-8, p. 673 à 955, avec 106 fig. [355

Cet ouvrage remplace la 3e édition du Traité de Wecker. Le t. Ier complet, 16 fr.

GRASSET (le Dr J.), prof. Des Localisations dans les maladies cérébrales. 3e édition, revue et consid. augm. Montpellier, Coulet; Paris, V. A. Delahaye. In-8, 392 p. avec 6 pl. lith. et 8 fig. 9 fr. [356

NOTHNAGEL (Prof. Dir. Dr Herm.). Topische Diagnostik der Gehirnkrankheiten. Eine klin. Studie. Berlin, Hirschwald, 1879. Gr. in-8, VI-626 p. 17 fr. 50. [357

MÜLLER (Dr Frz.). Die acute atrophische Spinallähmung der Erwachsenen. [Poliomyelitis anterior acuta.] Eine klin. Studie. Mit 2 lith. Curven. Stuttgart, Enke, 1879. Gr. in-8, V-105 p. 4 fr. 50. [358

FROGÉ (le Dr L.-A.). Du Rôle de la fièvre dans la genèse des maladies aiguës, et du traitement préventif de ces maladies; propositions de médecine pratique. Paris, J.-B. Baillière. In-8, XXI-214 p. [359

MOSSÉ (le Dr A.). Etude sur l'ictère grave. Paris, J.-B. Baillière. In-8, 176 p. [360

FABRE (le Dr A.), prof. Les Relations pathogéniques des troubles nerveux, ou les Troubles nerveux étudiés dans leurs rapports réciproques de cause à effet avec les autres phénomènes morbides. Leçons recueillies par le docteur Audibert. Paris, V. A. Delahaye. In-8, VII-530 p. 8 fr. [361

GUIBOUT (le Dr E.). Nouvelles Leçons cliniques sur les maladies de la peau, professées à l'hôpital Saint-Louis. Paris, G. Masson. In-8, X-832 p. 10 fr. [362

BESNIER (le Dr E.). Rapports sur les maladies régnantes faits à la Société médicale des hôpitaux de Paris. T. II. 3e fasc. Année 1878. (13e année). Paris, impr. Malteste, 1879. In-8, p. 213 à 315. 2 fr. (Extr. de l'*Union médicale*, 3e série, années 1878-1879.) [363

AUGAGNEUR (le Dr V.). Etude sur la syphilis héréditaire tardive. Lyon, impr. Ve Chanoine. In-4, 128 p. [364

DUCHAMP (le Dr V.). Etude sur l'amputation de Chopart, suivie de la description d'un nouveau procédé opératoire. Lyon, impr. Pitrat. In-4, 74 p. et 1 planche. [365

LEDOUBLE (le Dr). De l'Epididymite blennorrhagique dans les cas de hernie inguinale, de varicocèle ou d'anomalies de l'appareil génital, par le docteur Ledouble, chef des travaux anatomiques à l'école de médecine de Tours. Paris, V. A. Delahaye. In-8, 255 p. avec 3 pl. 7 fr. [366

THAU (le Dr E.). Essai sur les tumeurs hémorrhoïdales et leur traitement chirurgical, surtout par la dilatation forcée de l'anus. Montpellier, Coulet; Paris, Delahaye. In-4, VIII-64 p. 2 fr. [367

ANDRÉ (le Dr Ch.). Du Chloral, propriétés et application au traitement des maladies mentales. Nancy, impr. Collin. In-4, 84 p. [368

ARLOING (le Dr S.). Recherches expérimentales comparatives sur l'action du chloral, du chloroforme et de l'éther, avec applications pratiques. Lyon, impr. Pitrat. In-4, 180 p. avec fig. [369

DESPLATS (H.), prof. Applications de l'électricité au diagnostic et au traitement des maladies. Paris, J.-B. Baillière. In-8, 79 p. 2 fr. 50. (Publication du *Journal des sciences médicales* de Lille.) [370

MONROE, dit ROE (le Dr Ch.). Etude sur le drainage capillaire par les crins. Lyon, impr. Ve Chanoine. In-4, 67 p. [371

HEINICKE (Dr Carl). Handbuch der homöopathischen Arzneiwirkungslehre. Nach den vorhandenen Quellen bearb. Leipzig, Dr. W. Schwabe. Gr. in-8, VIII-534 p. 13 fr. [372

Jahrbuch der practischen Medicin. Hrsg. unter Mitwirkung v. Dr. A. Baginsky, Prof. Dr. Karl Bardeleben, Dr. M. Bresgen, etc., v. Dr. Paul BÖRNER. Jahrg. 1879. Stuttgart, Enke, 1879. Gr. in-8, XVIII-650 p. 15 fr. [373

BRIAND (J.), CHAUDÉ (E.), & BOUIS (J.). Manuel complet de médecine légale, ou Résumé des meilleurs ouvrages publiés jusqu'à ce jour sur cette matière et des jugements et arrêts les plus récents, etc.; par J. Briand, docteur-médecin de la Faculté de Paris, et Ernest Chaudé, avocat à la cour d'appel de Paris; et contenant un Traité élémentaire de chimie légale dans lequel sont exposées les applications de l'analyse chimique et du microscope aux principales expertises criminelles, civiles et commerciales, par J. Bouis, professeur de toxicologie à l'école supérieure de pharmacie de Paris. 10e édit., avec pl. gravées. T. Ier. Paris, J.-B. Baillière. In-8, 791 p. (L'ouvrage complet en 2 vol., 24 fr.) [374

Congrès international de médecine légale tenu aux Tuileries les 12, 13 et 14 août 1878. (Exposition universelle internationale de 1878.) Paris, impr. nationale. [375

Comptes rendus sténographiques publiés sous les auspices du comité central des congrès et conférences et la direction de M. Ch. Thirion, secrétaire du comité.

CHASSAING (le Dr H.). Etude médico-légale sur les ecchymoses sous-pleurales; de leur présence dans les affections aiguës des voies respiratoires chez l'enfant. Paris, J.-B. Baillière. In-8, 103 p. 2 fr. 50. [376

VIRCHOW (Rud.). Gesammelte Abhandlungen aus dem Gebiete der öffentlichen Medicin u. der Seuchenlehre. Mit 4 lith. Taf. Berlin, Hirschwald, 1879. 2 vol. gr. in-8, XI-619 et V-652 p. 37 fr. 50. [377

FEUCHTERSLEBEN (Dr Ernst Frhr. v.). Zur Diätetik der Seele. Halle, Gesenius, 1879. Gr. in-16, XVI-189 p. 1 fr. 85. [378

FERNANDEZ (Dr J. S.). Higiene de la vista. Obra premiada por la Real Academia de ciencias médicas de la Habana en 1875, aumentada, reformada y publicada bajo la direccion del autor, por D. Eliodoro Arias Gago, médico militar. Habana, *La Propaganda literaria*; Madrid, Murillo, 1879. In-8, XVI-272 p. 4 fr. 50. [379

RAIMBERT (le Dr A.). Notions d'hygiène, suivies d'un appendice contenant l'hygiène des âges et des tempéraments, les signes de la mort, les équivalents nutritifs, etc. Paris, Delagrave. In-18 j., VIII-312 p., avec fig. Avec appendice, 3 fr.; sans app. 2 fr. [380

VITRY (le Dr S.). La Vie, les passions et la mort avec des conseils pour prolonger ses jours. Paris, Blanc. In-18 j., 355 p. 3 fr. 50. [381

DUFLOS (Prof. Dr Adf.). Chemisches Apothekerbuch. Theorie u. Praxis der im pharmaceut. Laboratorium vorkomm. pharmaceutisch-techn. u. analytisch-chem. Arbeiten. Mit Hülfstabellen f. die Praxis im pharmaceut. Laboratorium. Illustrirt durch gegen 200 Holzschn. u. Spectraltaf. Mit Portraitvignette d. Verf. 6. Aufl. Leipzig, Hirt & Sohn, 1879. Gr. in-8 (en 12 livr.), XXIV-937 p. 30 fr. [382

Jahresbericht üb. die Fortschritte der Pharmacognosie, Pharmacie u. Toxicologie, hrsg. v. Prof. Dr G. DRAGGENDORFF. Neue Folge d. m. Ende 1865 abgeschlossenen Canstattschen pharmac. Jahresberichtes. 13. Jahrg. 1878. [Der ganzen Reihe 38. Jahrg.] Göttingen, Vandenhoeck & Ruprechts Verl., 1879. Gr. in-8, III-659 p. 15 fr. [383

DUPORTAIL. Le Vétérinaire incomparable, recommandé à tous les propriétaires de chevaux, cultivateurs, marchands de bestiaux, etc., contenant un traité complet de toutes les maladies et accidents, etc. Lamarche-sur-Saône, Martin. In-8, 448 p. et pl. [384

GRANDET (J.-B.), CALVIAC & BOURGUIGNON. La Connaissance de l'art vétérinaire, traité complet, sous forme de dictionnaire, de toutes les maladies ou accidents auxquels sont journellement exposés les animaux domestiques; les traitements les plus simples, etc.; par J. B. Grandet, avec le concours des hommes les plus compétents sur l'hygiène vétérinaire. Précédé de : Conseils aux cultivateurs, agriculteurs, instituteurs, etc., par M. Calviac, cultivateur, et suivi de l'Enumération des plantes médicinales les plus familières à employer dans un grand nombre d'accidents ou de maladies, par M. Bourguignon. Paris, Grandet. In-8, 693 p., avec grav. [385

TIXIER & DELAMOTTE. Du Farcin d'Afrique (farcin chronique). Paris, Ve Renou, Maulde et Cock. In-8, 129 p. (Extr. des *Mémoires* de la Société Centrale de médecine vétérinaire, t. X.) [386

TOUSSAINT (H.). Recherches expérimentales sur la maladie charbonneuse, par H. Toussaint, professeur de physiologie à l'école vétérinaire de Toulouse. Paris, Asselin. In-8, 137 p. et 3 pl. 4 fr. [387

HERING (Dr Ed. v.). Handbuch der thierärztlichen Operationslehre. Mit 12 lith. u. color., Taf. nebst 204 Holzschn. nach Orig.-Zeichngn. 3. verm. Aufl. Stuttgart, Schickhardt & Ebner, 1879. Gr. in-4, XI-335 p. 13 fr. 75. [388

ANACKER (Dr Herm.). Specielle Pathologie u. Therapie f. Thierärzte, m. besond. Berücksicht. der Pathogenese u. der patholog. Anatomie. Hannover, Hahn, 1879. Gr. in-8, VIII-600 p. 12 fr. 50. [389

Mathématiques, Art militaire, Hydrographie, Navigation.

LAURENT (E.), prof. Cours de cosmographie rédigé sur un plan nouveau. Paris, Poussielgue. In-12, 260 p., avec fig. 3 fr. 75 (Alliance des maisons d'éducation chrétienne.) [390

FLAMMARION (C.). Astronomie populaire. Avec illustrations diverses, chrom., cartes célestes, etc. Paris, Marpon & Flammarion. In-8 (en 105 livr.), 835 p. 10 fr. [391

DUNKIN (Edwin). The Midnight Sky : Familiar Notes on the Stars and Planets. New and Revised ed., with 32 Star Maps and numerous other Illustrations. London, Religious Tract Society. Gr. in-8. 9 fr. 40. [392

SCHMICK (Prof. Dr J. Heinr.). Der Planet Mars e. zweite Erde, nach Schiaparelli gemeinverständlich dargestellt. Mit 1 Karte u. 8. Holzst. Leipzig, Georgi, 1879. Gr. in-8, III-64 p. 3 fr. 75. [393

BRIOT (Ch.). Théorie des fonctions abé-

liennes, par M. Ch. Briot, professeur à la Faculté des sciences. Paris, Gauthier-Villars. In-4, XIX-182 p. [394

HESSERT (Ferd. v.). Betrachtungen üb. die Leistungen der französischen Gewehre M/74 u. M/66. Erläutert an der Theilnahme d. IX. Armee-Korps an der Schlacht bei Gravelotte vom 18. Aug. 1870. Darmstadt, Zernin, 1879. Gr. in-8, V-169 p., avec 1 pl. 3 fr. [395

MARIOTTI (A.). Notes sur le service dans les états-majors en campagne. Paris, Dumaine. In-18 j., 290 p. 3 fr. 50. [396

L'Artillerie à l'Exposition de 1878. Nancy et Paris, Berger-Levrault. In-8, 111 p. et 6 pl. 3 fr. 50. (Extr. de la *Revue d'artillerie*.) [397

WUICH (Prof. Nik.). Die Theorie der Wahrscheinlichkeit u. ihre Anwendung im Gebiete d. Schiesswesens. Gemeinfasslich behandelt. Wien, Seidel & Sohn, (1877-)1879. Gr. in-8 (en 2 fasc.), III-392 p. et 2 lith. 12 fr. 50. [398

BONNECQUE (J.), capit. Emploi de la pelle d'infanterie pour l'exécution de travaux de fortification improvisée, examiné au point de vue des officiers d'infanterie, d'après l'ouvrage du capitaine du génie autrichien Maurice von Brunner. Paris, Dumaine. In-18 j., IX-180 p., avec fig. 2 fr. 50. (Publication de la Réunion des officiers.) [399

THIVAL, capit. Matériel de campagne des troupes du génie; guide pratique de l'officier. Paris, Dumaine. In-18, 95 p. et 31 pl. 3 fr. 50. [400

ORTUS (J.), chef de bat. Valeur comparée pour le combat du fusil actuel de l'infanterie européenne. Paris, Dumaine. In-8, 79 p. et 1 pl. 3 fr. (Extr. du *Journal des sciences militaires*.) [401

VEXIAU (A.), capit., & LACROIX (D.). Aide-mémoire des réservistes et des hommes de l'armée territoriale. Paris, P. Dupont, 1879. In-12, VIII-87 p. (Publication de la Réunion des officiers.) [402

VEXIAU (A.), chef de bat. Cours abrégé d'administration et de comptabilité militaires à l'usage des officiers et sous-officiers des compagnies, escadrons et batteries. Paris, Dumaine. In-18 j., XIV-278 p. 3 fr. (Publication de la Réunion des officiers.) [403

GILLET (E.). L'Armée allemande. Paris, Dumaine. In-18 j., 95 p 1 fr. 25. (Publication de la Réunion des officiers.) [404

KAULBARS. Rapport sur l'armée allemande adressé à S. A. I. le grand-duc Nicolas, par le colonel baron Kaulbars, de l'état-major russe, au retour de sa mission militaire à Berlin (1875-1876). Traduit du russe, avec l'autorisation de l'auteur, par G. L. Marchand, capitaine au 15e d'artillerie. Nancy & Paris, Berger-Levrault, 1879. In-12, 687 p. et 11 tableaux. 6 fr. (Publication de la Réunion des officiers.) [405

PENHOAT (le vice-amiral). Eléments de tactique navale. Nancy et Paris, Berger-Levrault. In-8, 276 p. 5 fr. [406

La Marine à l'Exposition universelle de 1878. (Publié par ordre de M. le ministre de la marine et des colonies.) Paris, Gauthier-Villars; Hetzel. 2 vol. in-8, XXVI-1096 p. et 2 atlas in-plano de 159 pl. 80 fr. [407

MORCHIO (prof. Daniele). Il Marinaio italiano. Genova, tip. P. Pellas, 1879. In-8, VIII-500 p. 4 fr. [408

DIECK (A.). Die naturwidrige Wasserwirthschaft der Neuzeit. Ihre Gefahren u. Nachtheile, wie solche in Folge der durch sie erzeugten Uebel den Völkern in sich steigerndem Grade bevorstehen, m. e. Schätzung der Schäden, welche die deutsche Nation, wegen nicht genäg. Ausnutzung der Dung-, Trieb- u. Tragkraft d. Wassers f. Landwirthschaft. Gewerbe, Industrie, Schifffahrt u. Handel, heute schon erleidet. Ein Mahnruf. Mit 1 lith. Taf. Wiesbaden, Limbarth, 1879. Gr. in-8, XVI-577 p. 12 fr. 50. [409

BEUCHOT (C.). Etude sur la navigation intérieure. Dijon, Renaud. In-12, 115 p. 1 fr. [410

Cette étude a paru dans le journal *la France*.

Mécanique. Génie. Technologie. Arts et Métiers.

FAVARO (A.). Leçons de statique graphique, par Antonio Favaro, professeur à l'université de Padoue. Traduites de l'italien par Paul Terrier, ingénieur des arts et manufactures. Première partie: Géométrie de position Paris, Gauthier-Villars. In-8, XLIV-288 p. 7 fr. [411

BAUMEISTER (Prof. R.). Allgemeine Constructionslehre d. Ingenieurs. Nach Vorträgen ausgearb. von Ed. v. Feldegg. Karlsruhe (Bielefeld), 1878. 2 vol. gr. in-4, III-998 et 718 p. autogr., avec fig et 24 pl. lith. 94 fr. [412

DEJONC (E.). La Mécanique pratique à la portée de l'ouvrier mécanicien. Paris, Lacroix; l'auteur, rue Sedaine, 42 bis. In-18, 465 p., avec fig. [413

DULOS (P.), prof. Cours de mécanique à l'usage des écoles d'arts et métiers et de l'enseignement spécial des lycées. Quatrième partie. Paris, Gauthier-Villars. In-8, XI-570 p. 9 fr. 50. [414

RESAL (H.), de l'Institut. Traité de mécanique générale, comprenant les leçons professées à l'Ecole polytechnique et à l'Ecole nationale des mines. T. V. Résistance de matériaux; Constructions en bois, etc. Paris, Gauthier-Villars. In-8, XV-404 p., avec fig. 12 fr. 50. [415

COSTE (H.) & MANIQUET (L.). Tracés pratiques et exacts des épures de distribution de vapeur: Méthodes permettant de construire rapidement à des échelles

très grandes des épures rigoureusement exactes. Paris, Baudry. In-8, 120 p. avec 35 fig. et 11 pl. [416

THURSTON (R. H.). Histoire de la machine à vapeur, par R. H. Thurston, professeur de mécanique à New-York. Revue, annotée et augmentée d'une introduction par I. Hirsch, professeur de machines à vapeur à l'Ecole des ponts et chaussées de Paris. Paris, Germer Baillière. 2 vol. in-8, XXIV-492 p., avec 140 fig. et 16 pl. 12 fr. (Bibliothèque scientifique internationale.) [417

LABOULAYE (Ch.) Economie des machines et des manufactures d'après l'ouvrage anglais de Ch. Babbage, membre de la Société royale de Londres. Paris, Libr. du Dictionnaire des arts et manufactures. In-8, VI-466 p. [418

HUSSON (F.) & BARDIN (G.). Génie civil. Machines-outils à travailler le bois et les métaux, à l'Exposition universelle ; rapport par M. François Husson, constructeur. Petites machines, outils et instruments employés dans divers travaux ; rapport par M. G. Bardin, ingénieur civil. Paris, Lacroix. In-8, 142 p., 76 fig. et planche. 5 fr. (*Etudes sur l'Exposition de* 1878.) [419

LUCHARD, ing. Machines à vapeur. II. Machines fixes et demi-fixes, moteurs à gaz, etc., à l'Exposition universelle de 1878 ; rapport. Paris, Lacroix. In-8, VIII-116 p., avec 28 fig. et 10 pl. 10 fr. (*Etudes sur l'Exposition de* 1878.) [420

L'Arte, l'industria e la meccanica all'Esposizione di Parigi, 1878 : rivista illustrata, diretta dal prof. Giuseppe Colombo. Milano, Hoepli, 1879. In-4. [421

Suppl. au journal *L'Arte e l'industria*. Il en a été publié 10 livr., à 2 fr. 50.

GROS DE PERRODIL, ing. Mécanique appliquée ; résistance des voûtes et arcs métaliques employés dans la construction des ponts. Paris, Gauthier-Villars. In-8, XVI-232 p. et 2 pl. 7 fr. 50. [422

DU SOUICH. Rapport à la commission d'études des moyens propres à prévenir les explosions de grisou sur la réglementation de l'exploitation dans les mines de grisou. Paris, impr. Arnous de Rivière. In-8, 102 p. [423

DEMANET (Ch.), ing. Cours d'exploitation des mines de houille. T. II et dernier. Mons, H. Manceaux, 1879. In-8, 586 p. avec fig. L'ouvr. complet, 40 fr. [424

Rapport[s] trimestriel[s] [N°s 1-25] du conseil fédéral suisse aux gouvernements des états qui ont participé à la subvention de la ligne du St.-Gothard sur la marche de cette entreprise (du 1er oct. 1872 au 31 déc. 1878.) Zurich, Orell, Füssli & Ce, 1874-79. In-fol., avec cartes et pl. lith. et chrom. [425

DU MONCEL (T.), de l'Institut. L'Eclairage électrique. Paris, Hachette. In-18 j., 368 p. avec 70 fig. 2 fr. 25. (Bibliothèque des merveilles.) [426

CARTUYVELS (J.), & RENOTTE (F.). Fabrication de sucre. La diffusion au point de vue scientifique, industriel et agricole, par Jules Cartuyvels, professeur à l'Université catholique de Louvain, et F. Renotte, chimiste. Louvain, Charles Fonteyn, 1879. In-8, XII-175 p., avec fig. 7 fr. [427

HERVÉ (A.), LACROIX (E.), & GOBIN (H). L'Imprimerie à l'Exposition universelle de 1878. 1° Imprimerie : Note sur l'imprimerie nationale, par M. A. Hervé. Note sommaire sur les machines à composer et à imprimer, par M. E. Lacroix. 2° Etude sur la gravure, la taille-douce, l'eau-forte, l'impression en couleur, etc., par M. Henry Gobin. Paris, Lacroix. In-8, IV-46 p., avec fig. et tableau. 2 fr. 50. (Extr. des *Etudes sur l'Exposition*.) [428

JASSAUD (E.). Rapport du délégué de la chambre syndicale des ouvriers typographes de Marseille, Eugène Jassaud, sur la typographie à l'Exposition universelle de Paris (1878). Marseille, impr. du *Journal de Marseille*. In-8, 66 p. [429

CHARDON (A.). Photographie par émulsion sensible ; bromure d'argent et gélatine. Paris, Gauthier-Villars. In-8, VIII-58 p. 3 fr. 50. [430

PÉLEGRY (A.). La Photographie des peintres, des voyageurs et des touristes. Nouveau procédé sur papier huilé, simplifiant le bagage et facilitant toutes les opérations, etc. Paris, Gauthier-Villars. In-18 j., 82 p. et 2 pl. photogr. 1 fr. 75. (Actualités scientifiques.) [431

TRUTAT (E.). La Photographie appliquée à l'archéologie. Reproduction des monuments, œuvres d'art, mobilier, inscriptions, manuscrits. Paris, Gauthier-Villars. In-18 j., 143 p. avec fig. et pl. 3 fr. (Actualités scientifiques). [432

BOLLEY's Handbuch der technisch-chemischen Untersuchungen. Eine Anleitung zur Prüfung u. Werthbestimmung der im gesammten Gewerbswesen od. der Hauswirthschaft vorkomm. u. zur chem. Untersuchung geeigneten Natur- u. Kunsterzeugnisse. 5. Aufl., nach Prof. Dr. Emil Kopp's Tode ergänzt u. bearb. v. Prof. Dr. Carl Stahlschmidt. Leipzig, Felix, 1879. Gr. in-8, XII-972 p. et fig. 27 fr. 50. [433

VINCENT (Ch.). Histoire de la chaussure, de la cordonnerie et des cordonniers célèbres depuis l'antiquité jusqu'à nos jours. Antiquité. Edition ornée de 201 vign. (77 portraits, 16 dessins de genre et 108 chaussures), par Racinet et Dumont fils. Paris, Lecuir. Gr. in-8 à 2 col., 678 p. 12 fr. [434

Mélanges scientifiques. Jeux. Chasse. Pêche, etc.

Das neue Buch der Erfindungen, Gewerbe u. Industrien. Pracht-Ausg. 7., gänzlich umgearb. u. stark verm. Aufl. Leipzig, Spamer, 1875-79. 6 vol. et 2 vol. supplém., ensemble 8 vol. gr. in-8 (en 101 livr.), VIII-544, X-550, VI-474, VIII-576, VIII-480, VIII-589, VI-426 et VI-471 p., avec fig. sur bois, lith., chromolith. et photogr. 63 fr. [435

FOUCAULT (L.). Recueil des travaux scientifiques de Léon Foucault, de l'Institut, publié par Mme Ve Foucault, sa mère, mis en ordre par C. M. Gariel, ingénieur des ponts et chaussées, et précédé d'une notice sur les œuvres de L. Foucault par J. Bertrand, sécrétaire perpétuel de l'Académie des sciences. Texte et planches. Paris, Gauthier-Villars. In-4, XXVIII-596 p. et portrait et atlas, in-4 de 23 p. et 19 pl. 30 fr. [436

Mémoires de l'Académie des sciences de l'Institut de France. T. XLI, 2e série. Paris, impr. Firmin-Didot. In-4, CXIV-528 p. et pl. [437

TYNDALL (John). Fragments of Science. A Series of Detached Essays. Addresses and reviews. 6th. ed. London, Longmans, 1879. 2 vol. in-8, 960 p. 20 fr. [438

PARVILLE (H. de). Causeries scientifiques : Découvertes et inventions, progrès de la science et de l'industrie. 18e année. (Exposition universelle de 1878.) Paris, Rotschild. In-18 j., VIII-459 p. avec 253 vign. 5 fr. [439

Ce volume est spécialement consacré à l'Exposition universelle de 1878. Les années antérieures, 8 à 17, formant chacune un volume contenant 50 fig. et du prix de 3 fr. 50, se trouvent chez le même éditeur.

Jarhbuch der Erfindungen auf den Gebieten der Physik u. Chemie, der Technologie u. Mechanik, der Astronomie u. Meteorologie. Hrsg. v. Prof. Dr. H. GRETSCHEL u. Dr. G. WUNDER. 15 Jahrg. Mit 39 Holzschn. im Text. Leipzig, Auandt & Händel, 1879. In-8, VIII-460 p. 7 fr. 50. [440

Conférences du palais du Trocadéro à l'Exposition universelle internationale de 1878. 5e série. Enseignement, sciences économiques, hygiène. Paris, impr. nationale. In-8, 278 p. [441

Comptes rendus sténographiques publiés sous les auspices du comité central des congrès et conférences et la direction de M. Ch. Thirion, secrétaire du comité.

FOUDRAS (le marquis de). La Vénerie contemporaine : veneurs, chevaux, chiens. Paris, Degorce-Cadot. In-18 j., 300 p. 3 fr. [442

FOUDRAS (le marquis de). Les Gentilhommes chasseurs. Paris, Degorce-Cadot. In-16, 343 p. 1 fr. [443

ROTH (Prof. Dr. Karl). Geschichte d. Jagdwesens in Deutschland. Berlin, Wiegandt, Hempel & Parey, 1879. Gr. in-8, XVI-678 p. 15 fr. [444

GOBIN (A.). La Pisciculture d'eau douce et salée à l'Exposition universelle de 1878. Paris, Lacroix. In-8, VI-80 p. avec 34 fig. 3 fr. (Ext. des *Etudes sur l'Exposition.*) [445

LUZE (E. de). Les Pêches maritimes de Terre-Neuve et d'Islande. Saint-Brieuc, impr. Le Maout. In-4 à 2 col., 31 p. [446

Beaux-Arts. Arts industriels.

MOHR (J. J.). Gedanken üb. Leben u. Kunst. Frankfurt a/M., Mahlau & Waldschmidt, 1879. In-12, IV-111 p. 2 fr. 50. [447

SCHNAASE (Dr Carl). Geschichte der bildenden Künste. 8 Bd. 2 Abth. (Fin.) Hrsg. v. W. Lübke, unter Mitwirkung v. O. Eisenmann. Mit zahlreichen in den Text gedr. Holzschn. Stuttgart, Ebner & Seubert, 1879. Gr. in-8. LXXXIV et p. 289-596, avec portr. de Schnaase. 15 fr. ; l'ouvrage complet en 8 vol., 132 fr. [448

Denkmäler der Kunst zur Uebersicht ihres Entwickelungsganges von den ersten Versuchen bis zu den Standpunkten der Gegenwart. Ergänzungsband zur 1. u. 2. Aufl. Bearb. v. Wilh. LÜBKE u. Carl. v. LUTZOW. 34 Taf. in Stahlst. u. 3 Farbtaf. Nebst Text. Stuttgart, Ebner & Seubert, 1879. In-8, IV-484 p. 40 fr. [449

L'Art ancien à l'Exposition de 1878, par MM. de Beaumont, Biais, F. et H. Darcel, Duranty, Lavoix, Mantz, Piot, Rayet, Rhoné et Mme Germaine de Poligny, etc., sous la direction de M. Louis Gonse, rédacteur en chef de la *Gazette des beaux-arts*. Paris, Quantin. Gr. in-8, 571 p. avec 15 pl. à l'eau-forte et en couleur hors texte et de nombr. grav. 25 fr. [450

Die Ausgrabungen zu Olympia. II. Uebersicht der Arbeiten u. Funde vom Winter u. Frühjahr 1876—1877. Hrsg. v. E. Curtius, F. Adler u. G. Hirschfeld. 2 Ausg. Berlin, Wasmuth, 1878. Gr. in-fol., 19 p. avec fig. et 35 pl. dont 31 en photolith. et 4 en lith. 62 fr. 50. — III. Uebersicht der Arbeiten u. Funde vom Winter u. Frühjahr 1877-78. Hrsg. v. E. Curtius, F. Adler u. G. Treu. Berlin, Wasmuth, 1879. Gr. in-fol., 32 p. avec 38 pl., dont 25 en photolith. 112 fr. 50. [451

CHAMPFLEURY Histoire de la caricature antique. 3e édition, très augmentée. Paris, Dentu. In-18 j., 351 p. avec fig. et pl. en couleur. 5 fr. [452

WUSTMANN (Gust.). Beiträge zur Geschichte der Malerei in Leipzig vom 15.

bis zum 17. Jahrh. Leipzig, Seemann, 1879. Gr. in-8, 70 p. et 1 grav. 2 fr. 50. (Beiträge zur Kunstgeschichte. Red. v. Dr Herm. Lücke. II). [453

LANGE (Konr.). Das Motiv, d. aufgestützten Fusses in der antiken Kunst u. dessen statuarische Verwendung durch Lysippos. Leipzig, Seemann, 1879. Gr. in-8, 64 p. et 1 pl 2 fr. 50. (Beiträge zur Kunstgeschichte. Red. v. Dr Herm: Lücke. III.) [454

GARRUCCI (p. Raffaele). Storia dell'arte cristiana nei primi otto secoli della Chiesa, corredata della collezione di tutti i monumenti di pittura e scultura, incisi in rame su cinquecento tavole ed illustrati. Vol. I-V. Prato, G. Guasti, 1872-79. 5 vol. in-fol. (en 92 liv.), avec 404 pl. 3 fr. 50 la livr. [455

FUENTES Y PONTE (J.). Influencia del culto de Maria en las bellas artes. Memoria premiada con aurea pluma en el certamen pùblico celebrado por esta ùltima en 13 de octubre de 1878. Madrid. Agnado, 1879. In-4, 104 p. [456

RUBLE (le baron A de). Notice des principaux livres, manuscrits et imprimés qui ont fait partie de l'exposition de l'art ancien au Trocadéro. Paris, Techener, 1879. In-8, VIII-116 p. (Pas dans le commerce) [457

SYSMOND (John Addington). Il Rinascimento in Italia. Le belle arti. Traduz. di Sofia Fortini Santarelli. Firenze, tip. succ. Le Monnier, 1879. In-16, 476 p. 4 fr. [458

BURCKHARDT (Jac.). Der Cicerone. Eine Anleitung zum Genuss der Kunstwerke Italiens. 4 Aufl. Unter Mitwirkung d. Verf. u. anderer Fachgenossen bearb. v. Dr Wilh. Bode. Leipzig, Seemann, 1879. 2 part. in-8, XXIV-196 et LXXXIV-812 p 15 fr. [459

CHARDON (H.). Les Artistes du Mans jusqu'à la Renaissance. Paris, Champion; Le Mans. Pellechat. In-8, 38 p. et pl. (Extr. des comptes rendus du congrès tenu au Mans et à Laval par la Société française d'archéologie en mai 1878.) [460

L'Art moderne à l'Exposition de 1878, par MM. Biais, Chesneau, Duranty, Gonse, Mantz, de Montaiglon, Sédille et Marius Vachon, etc., sous la direction de M. Louis Gonse, rédacteur en chef de la *Gazette des beaux-arts*. Paris, Quantin. Gr. in-8, VIII-512 p. avec 30 pl. à l'eau-forte et en couleur hors texte et de nombr. grav. 25 fr. (Publication de la *Gazette des beaux-arts*.) [461

JULLIEN (A.). Histoire du costume au théâtre depuis les origines du théâtre en France jusqu'à nos jours. Ouvrage orné de 27 gravures et dessins originaux tirés des archives de l'Opéra et reproduits en fac-similé. Paris, Charpentier. In-8, XII-356 p. 20 fr. [462

Il a été tiré 50 ex. num. sur pap. de Holl., à 40 fr., et 15 sur pap. de Chine, à 50 fr.

RATHIER. Un Voyage artistique en province. Paris, Plon. In-18 j., III-359 p. [463

PIESSE (L.). Les Monuments historiques de l'Allemagne. Deuxième étude. Le Routier archéologique de l'Algérie. Paris, Ducher. In-8, 64 p. (Extr. de la *Revue de l'art chrétien*, 2e série, t. XI.) [464

DOMSCHKE (Prof. Carl). Handbuch der plastischen Anatomie d. Menschen. Dresden-Blasewitz, Löwenstein, 1879. In-fol. obl., 31 pl. et 8 chrom. 18 fr. 75. [465

VIOLLET-LE-DUC. Histoire d'un dessinateur. Comment on apprend à dessiner; texte et dessins. Paris, Hetzel. In-8, 308 p. avec 109 fig. et pl. 7 fr. (Bibliothèque d'éducation et de récréation.) [466

HYMANS (H.). Compositions décoratives et allégoriques des grands maîtres de toutes les écoles, reproduites d'après les estampes originales par la photolithographie et accompagnées d'un texte explicatif par Henri Hymans, sous-chef de section à la Bibliothèque royal de Belgique (Cabinet des estampes), etc. 1879. Liége, Ch. Claesen. In-8, 48 p. et 96 p. 30 fr. [467

Archiv f. ornamentale Kunst. Hrsg. m. Unterstützung d. königl. preuss. Ministeriums f. Handel, Gewerbe u. öffentl. Arbeiten. Red. durch. Prof. Archit. Mart. Gropius. Mit erläut. Text v. Prof. Archit. L. LOHDE. Berlin, Winckelmann & Söhne, (1870-1879). Gr. in-fol. (en 12 livr.), 12 f. de texte, et 72 pl. en lith. et chrom. 45 fr. (Texte en allemand, en français et en anglais.) [468

WANDERLEY (Germano). Handbuch der Bau-Constructionslehre. Mit ca. 1500 Holzschn. 2. gänzlich umgearb. u. sehr verm. Aufl. Leipzig, Knapp, 1876-78. 3 vol. gr. in-8, VIII-320, XII-499 et VI-500 p., avec lith. 30 fr. [469

Rathäuser, Kirchen, Kapellen, Erbbegräbnisse, Amts- u. Pfarrgebäude, Vikariat. Ausgeführte u. projektirte Entwürfe in Façaden-Ansichten, Grundrissen, Quer- u. Durchschnitten. Mit Beiträgen v. hervorrag. Architekten Deutschlands. Red.: Archit. Hittenkofer. [Aus : « Karl Scholtze's Façaden-Entwürfe. »] Leipzig, Scholtze, 1879. Gr. in-4, 8 p. de texte et 29 lith. 25 fr. [470

Neuere öffentliche u. Privat-Gebäude. Ausgeführte u. projektirte Entwürfe in Façaden-Ansichten, Grundrissen, Quer- u. Durchschnitten u. Details. Mit Beiträgen v. B. Adam-Dresden, R. Balthasar-Stettin, W. Bogler-Wiesbaden etc. Red.: Archit. Hittenkofer. [Aus : « Karl

Scholtze's Façaden-Entwürfe.] »Leipzig, Scholtze, 1879. Gr. in-4, 16 p. de texte et 47 pl. lith. 30 fr. [471

Neuere Villen-Bauten. Ausgeführte u. projektirte Entwürfe in Façaden-Ansichten, Grundrissen, Quer- u. Durchschnitten, etc. Mit Beiträgen v. R Balthasar-Stettin, W. Bogler-Wiesbaden, H. Bolleter-Holzminden, etc. Red.: Architekt. Hittenkofer. [Aus: « Karl Scholtze's Façaden-Entwürfe. »] Leipzig, Scholtze, 1879. Gr. in-4, 12 p. de texte et 62 pl. lith. 37 fr. 50. [472

NARJOUX (F.). Les Ecoles publiques. Construction et installation en Belgique et en Hollande. Paris, Ve Morel, 1879. In-8, XII-259 p. avec 117 fig. [473

GUADET (F.). Etude sur la construction et la disposition du Colisée (amphithéâtre Flavien), par F. Guadet, professeur à l'Ecole nationale des beaux-arts. Paris, A. Lévy. In-fol., 15 p. et 12 pl. [474

PAVAN (Ant.). L'Architettura sesto-acuta in Italia : commemorazione di Aleardo Aleardi, considerato come professore di estetica e di storia dell'arte. Pesaro, tipogr. Rossi, 1879. In-16. 48 p. [475

MARTINI. Les Grands Édifices de Pise : Dôme, Baptistère, Campo-Santo, Tour penchée. Texte extrait de Martini et notes par G. Lejeal. Paris, A. Lévy. In-fol., 21 p. et 40 pl. tirées sur les cuivres originaux du Theatrum basilicæ Pisanæ, de Martini. [476

VIONNOIS (F.). Architecture civile bourguignonne. Restauration et agrandissement du palais de justice de Dijon. Paris, A. Lévy. Gr. in-4, 13 p. et 12 pl. [477

PALUSTRE (L.). La Renaissance en France, par Léon Palustre, directeur de la Société française d'archéologie. T. Ier. Livr. 2. Île-de-France (Oise). Dessins et gravures sous la direction d'Eugène Ladoux. Paris, Quantin. In-folio, p. 51 à 93, 4 pl. et 10 grav., culs de lampe, etc. 25 fr. [478

VILLAAMIL Y CASTRO (J.). La Catedral compostelana en la Edad Media, y el sepulcro de Santiago, con algunas curiosidades litúrgicas y varias noticias nuevas, histórico-artísticas, de la misma iglesia. Madrid, Murillo, 1879. In-4, VIII-72 p. et 2 grav. 6 fr.; pap. de fil, 8 fr. [479

Hauff-Gallerie. In Photogr. nach Orig.-Gemälden der Düsseldorfer Künstler E. Bosch, Ph. Grot-Johann u. Max Volkhart, photographisch reproducirt v. F. Bruckmann in München. Ausg. B. Leipzig, Eigendorf, 1879. In-8 (en 4 livr.), 12 pl. 17 fr. [480

LÜBKE (Wilh.). Geschichte der italienischen Malerei vom 4 bis ins 16. Jahrh. 2. Bd. (fin). Mit 137 Illustr. in Holzschn. Stuttgart, Ebner & Seubert, 1879. In-8, X-653 p. 33 fr.; les 2 vol., 60 fr. [481

REZZI (L.). Le Portrait du cardinal Antoine Dal Monte, tableau original peint sur bois par Raphael d'Urbino. Article extrait du Journal Officiel de Rome du 18 avril 1846, du prof. Luigi Rezzi; e tre Pareri di accademie e di professori. S. l. (Rome), impr. Pallotta, 1879. In-8, 8 p. et pl. [482

CAMPORI (Gius.). Un Pittore modenese nella China (1698) (Giovanni Gherardini). Modena, Vincenzi, 1879. In-8, 10 p. (Extr. de *Atti e Memorie delle Deputazioni di storia patria dell' Emilia*, nuova serie, vol. IV, parte II.) [483

PASSERI. Istoria delle pitture in majolica fatte in Pesaro. 3a ediz. notabilmente migliorata e con importantissime note ed Aggiunte raccolte ed ordinate dal professor Giuliano Venzolini. Pesaro, Nobili, 1879. 2 vol. gr. in-8, 398, 250 et appendice in-4, 84 p. 25 fr. (Tiré à 500 ex.) [484

STROMER (Th.) Murillo. Leben u. Werke. Eingeführt v. Dr Max Jordan. Berlin, Wasmuth, 1879. Gr. in-16, VIII-121 p. et portr. 2 fr. 80. [485

AMIET (J.). Hans Holbein's Madonna v. Solothurn u. der Stifter Nicolaus Conrad, der Held v. Dorneck u Novarra. Solothurn, Jent & Gassmann, 1879. In-4, VII-103 p., avec fig. et 2 pl. 5 fr. 25. [486

Altdeutsche Bilder 1. Serie. 150 Stück diverse Bilder nach Miniaturen d. Mittelalters Wohlgemuth, Albr. Dürer. Springinklee, Schäuffelin, Mart. Schongauer, Meister E. S. u. A. Augsburg, Literar. Institut v. Dr M. Huttler, 1879. In-16, 3 fr. 75. [487

STILLFRIED (Heinr. Graf). Leben u. Kunstleistungen d. Malers u. Kupferstechers Georg Philipp Rugendas u. seiner Nachkommen. Berlin, C. Heymann's Verl., 1879. In-8, XVIII-184 p. et portr. 7 fr. 50. [488

DÜRR (Dr Alph.). Adam Friedrich Oeser, Ein Beitrag zur Kunstgeschichte d. 18. Jahrh. Mit 6 Holzschn. Leipzig, A. Dürr, 1879. In-8, XI-255 p. 7 fr. 50. [489

ROSENBERG (Adf.). Die Berliner Malerschule 1819-1879. Studien u. Kritiken. Berlin, Wasmuth, 1879. In-8, X-358 p. 6 fr. 25. [490

MANTZ (P). François Boucher, Lemoyne et Natoire. Paris, Quantin. In-fol., 197 p. avec 32 pl. hors texte à l'eau-forte et 58 grav. [491

Édition sur papier vélin et planches sur hollande, 100 fr. Il a été tiré 100 ex. numérotés, avec plusieurs suites de gravures, sur papiers divers, à 200 fr., 300 fr. et 500 fr.

MARQUET DE VASSELOT. Histoire du portrait en France. Paris, Rouquette; Nadaud. Gr. in-8, XXVIII-527 p. [492

GOELER v. RAVENSBURG (Dr Frdr. Frhr). Die Venus v. Milo. Eine kunstgeschichtl. Monographie. Mit 4 Taf. in Lichtdr.

Heidelberg, C. Winter, 1879. Gr. in-8, VIII-200 p. 10 fr. [493

AUGÉ (L.). Les Tombeaux. Paris, Hachette. In-18 j., II-309 p. avec 31 vign. 2 fr. 25. (Bibliothèque des merveilles.) [494

PIOLIN (le R. P. Dom). Question d'origine; les Sculptures de l'église abbatiale de Saint-Pierre de Solesme. Le Mans, impr. Leguicheux-Gallienne. In-8, 40 p. [495

CHESNEAU (E.). Le Statuaire J. B. Carpeaux, sa vie et son œuvre. Paris, Quantin. In-8, VIII-290 p. avec portrait, 8 grav. et fig. 20 fr. [496

Il a été tiré 50 ex. sur pap. de Holl., avec 2 séries de pl., du prix de 40 fr.

BRIANCHON. Le Monument de l'abbé Cochet. Tombeau, buste, médaille, mémorial de la souscription dressé par M. Brianchon; avec une eau-forte de M. J. Adeline et 2 pl. photoglyptiques. Rouen, Augé. In-8, LXXXIV-145 p. [497

DUPLESSIS (G.). Histoire de la gravure en Italie, en Espagne, dans les Pays-Bas, en Angleterre et en France, suivie d'indications pour former une collection d'estampes, par Georges Duplessis, conservateur-adjoint à la Bibliothèque nationale. Contenant 73 reproductions de gravures anciennes exécutées pour la plupart par le procédé de M. Amand-Durand. Paris, Hachette. In-4, 532 p. 25 fr. [498

GRUYER (Gust.). Les Illustrations des écrits de Jérôme Savonarole publiés en Italie au XVe et au XVIe siècle, et les paroles de Savonarole sur l'art. Ouvrage accompagné de 33 grav. exécutées d'après les bois originaux par A. Pilinski et fils. Paris, Firmin-Didot. In-4, 227 p. 30 fr. (Tiré à 300 ex. Papier vergé.) [499

CIAMPI (prof. Ign.). Vita di Paolo Mercuri incisore. Seconda edizione, con documenti inediti. Roma, V. Salviucci, 1879. In-8, XIV-210 p. [500

BOCHER (E.). Les Gravures françaises du XVIIIe siècle, ou Catalogue raisonné des estampes, vignettes, eaux-fortes, pièces en couleur, au bistre et au lavis, de 1700 à 1800. 5e fascicule. Augustin de Saint-Aubin. Paris, Morgand & Fatout. In-4, X-274 p. 40 fr. (Tiré à 475 ex., dont 450 sur papier vergé, 25 sur papier Whatman.) [501

ALKAN aîné. Les Graveurs de portraits en France, catalogue raisonné de la collection de portraits de l'école française appartenant à Ambroise Firmin-Didot. Essai de classification spéciale avec des notes bibliographiques et historiques. Paris, impr. Martinet. In-8, 39 p. et portrait. [502

CARDON (E.). L'Eau-forte en 1879 (6e année). Trente eaux-fortes originales et inédites, par trente des artistes les plus distingués. Frontispice par Chifflart. Texte par Emile Cardon. Paris, Ve Cadart, 1879. In-fol. 4 p., et 30 pl. [503

CHAM. Douze Années comiques, 1,000 gravures par Cham (1868-1879). Introduction par Ludovic Halévy. Paris, C. Lévy; Librairie nouvelle. In-4, 351 p. [504

BOUTEILLER (E. de) & BRAUX (G. de). Notes iconographiques sur Jeanne d'Arc. Paris, Claudin. In-18 j., 39 p. avec grav. (Tiré à 300 ex. Papier teinté, 3 fr.; papier vergé de Rives, 6 fr.; grand papier Whatman, 10 fr.; grand papier de Chine (15 ex. seulement), 25 fr.) [505

HUCHER (E.). Iconographie du roi René, de Jeanne de Laval, sa seconde femme, et de divers autres princes de la maison d'Anjou, Louis II, Yolande d'Aragon, Jean, duc de Calabre, Charles IV, comte du Maine, et Ferry II, comte de Vaudemont. Le Mans, Monnoyer; Pellechat. In-8, 43 p. et 5 planches. (Extr. de la *Revue historique et archéologique du Maine*. Tiré à 50 ex.) [506

Iconographie des départements. Documents pour servir à l'histoire et à la connaissance du travail et de la richesse en France. Fac-simile et reproductions photographiés sur nature et sur pièces originales inédites : topographie, archéologie, architecture, industrie, arts et métiers, histoire politique et littéraire, religieuse et militaire, portraits, curiosités des collections particulières et publiques, etc. Iconographie de la Loire (armoiries peintes, sculptées ou gravées). Album no 1. Paris, Geoffray. Gr. in-4, 7 p. et 5 pl. [507

BOUVENNE (A.). Victor Hugo (1827-1879). Ses portraits et ses charges catalogués. Paris, Baur. In-12, 80 p. et 3 eaux-fortes. (Tiré à 340 ex. N°s 1 à 5 sur japon, 6 à 15 sur chine, 16 à 40 sur whatman, 41 à 350 sur vergé (4 fr.) [508

LOMBARD-DUMAS (A.). Mémoire sur la céramique antique dans la vallée du Rhône, d'après les notes et la collection d'Emilien Dumas, de Sommière. Nîmes, impr. Clavel-Ballivet. In-8, 98 p., 28 pl. et fig. (Extr. des *Mémoires* de l'Académie de Nîmes, année 1878.) [509

OPPENHEIM (A.). Connaissances nécessaires à un amateur d'objets d'art et de curiosité. Ouvrage contenant, par ordre alphabétique, le nom des objets, la date des époques de fabrication, les prix commerciaux, etc. Paris, Rouveyre. Petit in-8, 224 p. 5 fr. (Tiré à 100 ex., dont 3 sur parchemin, 12 sur pap. du Japon, 13 sur pap. de Chine, 20 sur pap. teinté de Renage et 50 sur pap. Whatman.) [510

BISSON (A.) & LAJARTE (Th. de). Grammaire de la musique. Paris, Hennuyer. In-8, VI-96 p. [511

RIEWE (J.). Handwörterbuch der Tonkunst, sachlich u. biographisch. Gütersloh,

Bertelsmann, 1879. Gr. in-8, VI-413 p. 6 fr. 25. [512

AGOSTINO (S. Aurelio). Della Musica, libri VI, tradotti et annotati da Raffaello Cardamone. Firenze, G. Barbèra, 1879. In-16, 206 p. 3 fr. 50. [513

THIBAUT (Ant. Frdr. Just). Ueber Reinheit der Tonkunst. 5. Ausg. Tübingen, Mohr, 1879. Gr. in-16, XXIV-215 p. 1 fr. [514

VIDAL (A.). Les Instruments à archet. Les faiseurs, les joueurs d'instruments, leur histoire sur le continent européen; suivi d'un catalogue général de la musique de chambre. Orné de planches par Hillemacher. T. III. Paris, impr. Quantin, 1879. In-4, CCXXVIII-165 p. et 35 pl. Les 3 vol., 150 fr. (Tiré à 500 ex. sur papier de fil et 12 ex. sur papier de Chine 300 fr.) [515

WEITZMANN (C. F.). Geschichte d. Clavierspiels u. der Clavierliteratur. 2. vollständig umgearb. u. verm. Ausg. Mit Musikbeilagen u. e. Suppl., enth. die Geschichte d. Claviers nach den neuesten Forschungen, nebst, dazu gehör. Abbildungen. Stuttgart, Cotta, 1879. Gr. in-8, XX-387 p. 10 fr. [516

SCHMID (Wilh.). Klaviermusik-Katalog. Eine systematisch geordnete Auswahl aus der in den letzten 15 Jahren erschienenen Klavierliteratur, nebst Ergänzungen. aus früheren Jahren. Nürnberg, W. Schmidt, 1879. Gr. in-8, III-348 et XXX p. 3 fr. [517

KÖSTLIN (Dr Heinr. Adf.). Geschichte der Musik im Umriss. 2. umgearb. Aufl. Tübingen, Laupp. Gr. in-8, XVI-468 p. 7 fr. 50. [518

SALA (Aless.). I Musicisti veronesi (1500-1879) : saggio storico-critico. Verona, stabil. G. Civelli, 1879. In-16, 72 p. 1 fr. [519

REISMANN (Aug.). Joseph Haydn. Sein Leben u. seine Werke. Mit Portr. in Stahlst., Notenbeilagen u. Facsim. Berlin, Guttentag, 1879. Gr. in-8, VIII-263 p. et 43 p. de musique. 8 fr. 75. [520

GRÉGOIRE (Ed. G. J.). 1830-1880. L'Art musical en Belgique sous les règnes de Léopold Ier et Léopold II, rois des Belges. Bruxelles, Schott, 1879. In-8, 239 p. 4 fr. [521

LOQUIN (A.). Les Mélodies populaires de la France, paroles, musique et histoire, publiées par Anatole Loquin, un des quarante de l'Académie des sciences, belles-lettres et arts de Bordeaux. 1re série : Il pleut, il pleut, bergère; la Folle; l'Homme armé; Stabat mater; la Marseillaise, etc. Bordeaux, Féret Paris, Richault. In-8, 206 p. et 9 pl. 5 fr. (Tiré à 200 ex.). [522

LOQUIN (A.). La Musique à Bordeaux pendant les années 1877 et 1878, par Anatole Loquin (Paul Lavigne), de l'Académie des sciences, belles-lettres et arts de Bordeaux. Bordeaux, Féret & fils ; Ravayre-Raver. 2 vol. in-8, 848 p. et 26 pl. de musique. (Chaque année se vend séparément, 13 fr. 50.) [523

VARISCO (Giov.). Sul Canto nelle scuole esulle condizioni dell'arte musicale in Italia : discorso. Milano, stab. G. Civilli, 1879. In-8, 30 p. [524

DUPRÈ (Giov.). Pensieri sull'arte e ricordi auto-biografici. Firenze, succ. Le Monnier, 1879. In-16, 452 p. 4 fr. [525

SOMMAIRES DES RECUEILS PÉRIODIQUES

PÉRIODIQUES FRANÇAIS

L'AMATEUR D'AUTOGRAPHES.

(Mensuel. — 10 fr. — 51, rue de Seine).

ANALECTA JURIS PONTIFICII.

(mensuel. — 26 fr. — V. Palmé).

ANNALES DE PHILOSOPHIE CHRÉTIENNE.

(mensuel. — 20 fr. — 39, rue de Babylone).

Décembre. Mgr Vaugham : La rationabilité du christianisme. — C. Huit : L'éloquence sacrée dans le monde payen. — A. du Boys : Sébastien de Planta. — Revue des revues. — Bibliographie.

Janvier 1880. Mgr Vaugham : L'homme, son origine, sa destinée. — J. Spencer Northcote : Les inscriptions des catacombes. — R. P. H. Saintrain : Œuvres de S. Alphonse de Liguori. — L'art payen sous les empereurs chrétien. — Revue des revues. — Bibliographie.

L'ASSOCIATION CATHOLIQUE.

(mensuel. — 20 fr. — 10, rue du Bac).

Décembre. La liberté de la charité. — P. Veritas : Le budget du culte catholique. — De la criminalité en France. — F. Escard : Une paroisse modèle. — E. d'Oil-

liamson : La crise agricole. — L. J. Vernier : Questions économiques. — Enquête sur l'état actuel des arts et métiers. — Chronique du mouvement catholique ; du travail ; de l'œuvre des cercles catholiques d'ouvriers.

Janvier 1880. Keller : Le repos du dimanche. — J. Bourgeois : Le congrès ouvrier de Marseille. — J. Le Breton : Une école d'arts et métiers à Rome. — R. Tancrede de Hauteville : La question de la presse. — Lafollye : De l'union chrétienne dans le travail. — L. J. Vernier : Questions économiques. — Chronique du mouvement catholique ; du travail ; de l'œuvre des cercles catholiques d'ouvriers,

BIBLIOTHÈQUE DE L'ÉCOLE DES CHARTES.

(Trimestriel. — 10-12 fr. — A. Picard).

1879, 5e *et* 6e *livr.* J. Delaville Le Roulx : Un anti-grand-maître de l'ordre de S. Jean de Jérusalem. — Douet-d'Arcq : Inventaire des meubles de Jeanne de Boulogne, 2e femme du roi Jean. — M. Sepet : La laisse monorime des chansons de geste. — Faucon : Prêts faits aux rois de France par Clément VI et Innocent VI. — A. Molinier : *Mors Gothorum*, villa royale. — Bibliographie. — Livres nouveaux. — Chronique et mélanges.

BULLETIN DE LA RÉUNION DES OFFICIERS.

(hebdom. — 24 fr. — 37, rue Bellechasse).

Decembre. Notes sur la cavalerie suédoise. — La nouvelle guerre d'Afghanistan (suite). — Etudes d'art et de technologie militaire (suite). — Le tir de l'infanterie (fin). — *Res italicæ*. — Canon tirant des obus lourds. — Un nouveau signal de nuit. — Accidents arrivés en Russie dans la manœuvre des torpilles. — La campagne de 1866 (suite). — Modifications apportées à la guêtre. — Manœuvres de Berlin en 1786. — Chronique étrangère. — Correspondance. — Travaux remis. — Bibliographie.

Janvier 1880. Notes sur la cavalerie suédoise (suite) — La nouvelle guerre d'Afghanistan (suite). — Etudes d'art et de technologie militaire. — *Italicæ res* (suite). — Une réforme urgente. — Accidents arrivés en Russie dans la manœuvre des torpilles (fin). — Chauffage de l'eau au 3e dragons. — Manœuvres de Berlin en 1786 (suite). — Guêtre et soulier. — Tir de l'infanterie. — Création d'une source d'eau chaude dans les quartiers de cavalerie. — Etude tactique de la campagne de 1866 (suite). — Chronique étrangère. — Correspondance. — Bibliographie.

BULLETIN DE LA SOCIÉTÉ DE GÉOGRAPHIE.

(mensuel. — 20-22 fr. — Delagrave).

Novembre. J. Barrande : L'Amou et l'Oozboi (1 carte). — Dr L. Lange : Carthographie de la province brésilienne de Santa-Catharina (1 carte). — Vicomte Fleuriot de Langle : Migrations africaines (fin). — Correspondance. — Faits géographiques. — Actes de la société.

BULLETIN DE LA SOCIÉTÉ DE LÉGISLATION COMPARÉE.

(mensuel. — 10 fr. — Cotillon).

BULLETIN DE LA SOCIÉTÉ DE L'HISTOIRE DU PROTESTANTISME FRANÇAIS.

(mensuel. — 10 fr. — 33, rue de Seine).

Décembre. E. Armand : La jeunesse des trois fils de Paul Rabaut. — Extraits de la Gazette de Haarlem. — Le massacre à Paris, en 1572. — Bibliographie. — Procès-verbaux.

Janvier 1880. Préface. — J. Bonnet : Disgrâce de M. et de Mme de Pons à la cour de Ferrare. — Choses advenues à Lyon (1562). — Les dragons missionnaires. — La prédication réformée au XVIe siècle. — Bibliographie.

BULLETIN DU BIBLIOPHILE.

(mensuel. — 12-14 fr. — L. Téchener).

Juillet-Août. E. de Barthélemy : Gazette de la régence. — Prix courant des livres anciens. — L'orphelin, ode inédite de Gilbert. — Revue critique.

Septembre-Octobre. Meaume : Louise de Lorraine, reine de France. — Nouvelles lettres de Pétrarque sur l'amour des livres. — Baron Ernouf : De la gravure dans les livres. — Revue critique. — Nouvelles et variétés.

BULLETIN MONUMENTAL.

(mensuel. — 15 fr. — Paris-Tours).

T. VII, n° 7. Mgr Barbier de Montault : Le trésor de la cathédrale de Moutiers. — P. de Fontenilles : Deux tombeaux antiques en marbre blanc. — L. Palustre : Le château de Villers-Cotterêts. — Du mot *Corpusculus*. — Chronique. — Bibliographie. — Nécrologie. — 10 planches en bois.

N° 8. E. Desjardins : Les thermes romains de Luxeuil. — Mgr Barbier de Montault : Le trésor de la cathédrale de Moutiers (fin). — T. Desjardins : La Vénus de Vienne. — Chronique. — Bibliographie. — 10 planches et bois.

LE CABINET HISTORIQUE.

(mensuel. — 12-14 fr. — A. Picard).

Novembre. Mémoires de Caraguy (suite).

COMPTES RENDUS DE L'ACADÉMIE DES INSCRIPTIONS ET BELLES-LETTRES.

(trimestriel — Pedone).

COMPTES RENDUS DE L'ACADÉMIE DES SCIENCES.

(hebdom. — 20-30 fr. — Gauthier-Villars)

COMPTES RENDUS DE L'ACADÉMIE DES SCIENCES MORALES ET POLITIQUES.

(Mensuel. — 20-29 fr. — A. Picard.)

Novembre-Décembre. H. Baudrillart : Les populations agricoles en Normandie (suite). — Rosseeuw-Saint-Hilaire : Les Cortès espagnoles. — C. Giraud : L'idée du droit. — A. Desjardins : Les Parlements du roi (fin). — G. Depping : Barthélemy Herwarth. — M. Block : Les deux écoles économiques. — C. Huit : Le Sophiste est-il l'œuvre de Platon ? — Gebhart : Causes de la renaissance en Italie. — Rapports verbaux. — Bulletin des séances.

Janvier 1880. A. Baudrillart : Les populations agricoles en Normandie (suite). — A. Franck : La morale anglaise contemporaine. — F. Rocquain : Les premières années du gouvernement du roi Louis XIV. — J. Rambosson : Le mouvement psychique et le mouvement expressif. — C. Huit : Le Sophiste est il l'œuvre de Platon ? (suite). — Rapports verbaux. — Bulletin des séances.

CONFÉRENCES DIOCÉSAINES.

(Mensuel. — 29 fr. — 11, rue de Condé.

Janvier 1880. Abbé Pratade : Etude sur le XIIIe siècle. — Du culte des Saints. — De la sainteté de la sainte Vierge.

LE CONTEMPORAIN.

(Mensuel. — 25 fr. — 9, rue Baillif.)

Novembre. E. d'Auray : La royauté est nécessaire. — V. Valmont : Lord Beaconsfield sur la protection. — J. Blanchard : Le grec moderne. — R. Lavollée : Les classes ouvrières en Italie. — A. de la Chaulne : La duchesse de Lorraine. — Bulletin de l'action catholique. — Mélanges et critique. — Tablettes chronologiques. — Chronique. — Bibliographie.

Décembre. Le Conseil d'état. — V. Valmont : Lord Beaconsfield (suite). — Fayet : La question d'enseignement. — A. de la Chaulne : La duchesse de Lorraine (suite). — Baron R. du Casse : Un mameluck général français. — F. Depelchin ; La bataille de Lewes. — Bulletin de l'action catholique. — Mélanges et critique. — Tablettes chronologiques. — Chronique.

Janvier 1880. J. Lœsewitz : L'Autriche-Hongrie en 1879. — V. Valmont : Lord Beaconsfield et la protection (suite). — R. Lavollée : Les ouvriers des états scandinaves. — Baron R. du Casse : Un mameluck général français (suite). — J. Blanchard : Le grec moderne. — L'art dans l'antiquité et au moyen âge. — Bulletin de l'action catholique. — Tablettes chronologiques. — Chronique. — Bibliographie.

LE CORRESPONDANT.

(Bi-mensuel.— 35 fr.— 29, r. de Tournon.)

10 *Décembre*. Comte Conestabile : Le pape Léon XIII et l'Allemagne. — E. de Toytot : Un grand monument catholique. — La charité républicaine. — Imbert de Saint-Amand : La dernière année de Marie-Antoinette. — E. Demolins : M. Le Play et sa réforme sociale. — A. de Courcy : Une île déserte aux Champs-Elysées. — V. Fournel : Les œuvres et les hommes. — Livres d'étrennes. — Mélanges. — Revue des sciences. — Quinzaine politique. — 25. Comte de Champagny : Le siècle des préjugés. — C. de Lacombe Le comte de Serre. — J de Saint-Amand : La dernière année de Marie-Antoinette. — A. de Courcy : Une île déserte aux Champs-Elysées (fin). — E. Biré : Lamartine et le Correspondant. — G. David : Poésies. — H. Cochin : L'exposition des aquarellistes français. — Livres d'étrennes. — Quinzaine politique.

10 *Janvier* 1880. Foblant : Les réactionnaires libéraux. — Baron Ernouf : Le divorce et la révolution. — Comte A. d'Antioche : Deux diplomates. — J. de Saint-Amand : La dernière année de Marie-Antoinette (fin). — Abbé Sicard : L'instruction publique et la Révolution. — A. Rocoffort : Pylade. — V. Tissot : La Hongrie inconnue. — E. de Parieu : La question monétaire. — Revue des sciences. — Quinzaine politique. — 25. Comte de Ludre : Charles X et ses historiens. — V. de Chevigny : Charles Dickens, d'après sa correspondance. — S. de Nolhac : Une visite au monastère de l'Athos. — A. Rocoffort : Pylade (II). — V. Tissot : La Hongrie (fin) .— V. Fournel : Les œuvres et les hommes. — Revue critique. — Mélanges. — Quinzaine politique.

ETUDES RELIGIEUSES, PHILOSOPHIQUES, HISTORIQUES ET LITTÉRAIRES.

(Mensuel. — 12 fr. — Lyon et Paris.)

Décembre. P. L. Durand : La revanche de Dieu. — P. H. Martin : La crise religieuse. — P. J. Brucker : Jacques Marquette. — P. A. Hatè : Darwinisme. — P. E. Regnault : Christophe de Beaumont. — P. J. de Bonniot : La chute des étoiles. — Bulletin scientifique. — Bibliographie. — Questions et réponses.

Janvier 1880. P. H. Ramière : Le libéralisme (II). — P. E. Regnault : Christophe de Beaumont (fin). — Si les Jésuites ont inventé le probabilisme. — P. J. Burnichon : Christine de Suède (suite). — P. C. Daniel : Les méthodes de Port-Royal et les Jésuites. — P. J. de Bonniot : La libre-pensée. — Varia. — Bibliographie. — Questions et réponses.

L'EXPLORATION.

(Hebdom— 25-30 fr. — Andriveau-Goujon.)

Décembre. Voyage dans l'état de Jersey (1 carte) (fin). — L. Botkine : Voyage au Japon (suite). — E. de Lesseps : L'ithsme de Panama. — H. Capitaine : Tamatave. — J. Girard : Transformations du littoral de la Manche au VIIIe siècle (1 carte). — V. J. Kramer : Expédition suédoise au détroit de Béring. — P. de Lévy : Le système volcanique de l'ithsme américain. — L. Delavaud : Les portugais dans l'Afrique centrale avant le XVIIe siècle. — Sociétés savantes. — Correspondances. — Nouvelles.

Janvier 1880. A. Bresson : Bolivie et Pérou (1 carte). — V. J. Kramer : Expédition suédoise au détroit de Béring (suite). — Torrès Calcedo : La littérature de l'Amérique latine. — Commerce du Sahara occidental. — L. Botkine : Expédition à la Nouvelle-Zemble. — L'agriculture en Europe et en Amérique. — H. Mager : Nomenclature geographique. — Sociétés savantes. — Nouvelles.

LA FRANCE JUDICIAIRE.

(Bi-mensuel. — 15 fr. — Durand et Pedone.)

Décembre. A. Morillot : L'éloquence judiciaire en France au XVIe siècle. — R. Lajoye : La mise en liberté provisoire. — C. Janet : La propriété foncière à Sparte. — G. Pergameni : L'ancien droit maritime français. — Législation et jurisprudence. — Nouvelles. — Variétés. — Bibliographie.

Janvier 1880. M. Bouisson : De la distraction des dépens. — Pergameni : L'ancien droit maritime français. — Extraits sur les avocats. — P. de Cross : Un mystificateur au XVIe siècle. — Le Bourdellès : De l'organisation de la puissance paternelle. — Législation et jurisprudence. — Nouvelles. — Bibliographie.

GAZETTE ANECDOTIQUE.

(Bi-mensuel. — 18 fr. — Jouaust.)

15 *Décembre.* Les mémoires de Metternich. — Lettres inédites du maréchal Bugeaud. — Un instituteur en 1761. — Bibliographie. — Théâtres. Varia. — 31. Paris-Murcie. — Poèmes pour jeunes filles. — Récits dramatiques. — Un feuilleton type. — Théâtre. — Varia.

Janvier 1880. La quinzaine. — Les amitiés de M. Thiers. — Napoléon à Erfurth. — Lettres inédites de Naudet. — Bibliographie. — Théâtres. — Varia. — 31. La quinzaine. — Académie française. — Bibliothèque de Raspail. — A la Comédie française. — Les mémoires du schah de Perse. — Jules Favre. — Théâtres. — Varia.

GAZETTE DES BEAUX-ARTS.

(Mensuel. — 50-54 fr. — 8, rue Favart.)

Décembre. P. Mantz : Adrien Brauwer. — J. Menant : Observations sur trois cylindres orientaux. — H. Havard : La faïence d'Arnhem. — E. Muntz : Les architectes de Saint-Pierre de Rome. — C. Gueullette : Constance Mayer et Prudhon (fin). — Bibliographie. — Chéron : Bibliographie des beaux-arts en 1879. — 27 gravures.

Janvier 1880. A. de Montaiglon : Antiquités et curiosités de la ville de Sens. — P. Mantz : Adrien Brauwer (fin). — L. Gonse : Eugène Fromentin (suite). — P. de Chennevières : François Boucher. — M. Vachon : Le musée de la sculpture comparée — C. Ephrussi : Une gravure inconnue du XVe siècle. — Bibliographie. — 30 gravures.

L'INSTRUCTION PUBLIQUE.

(Hebdom. — 18-20 fr. — 42, rue du Cherche-Midi.)

Janvier 1880. A. Blot : Chronique. — Documents et actes officiels. — E. Demougeot. : L'esclavage. — Abbé Duquesnoy : Théorie de la connaissance des corps. — E. Raunié : Mme de Maintenon. — J. Levallois : Causerie. — F. Godefroy : Les prosateurs français au XIXe siècle. — E. Gossot : La lecture dans les classes. — F. Bouillet : L'abbé Noirot. — J. Smith : La minorité de Louis XIV. — Rouxel : L'enseignement au moyen âge. — Biographie des contemporains. — Bibliographie.

L'INVESTIGATEUR.

(Mensuel. — 12 fr. — 40, rue Gay-Lussac.

Novembre-Décembre. J. C. Barbier : Le baron Taylor. — Meunier : Raimbaud de Vaqueiras. — Comte de Bussy : Le pain bénit aux siècles derniers. — Rapports sur les ouvrages offerts. — Séances de la Société des études historiques.

JOURNAL D'AGRICULTURE PRATIQUE.

(Hebdom. — 20 fr. — 26, rue Jacob.)

Décembre. Chronique agricole. — La réforme douanière. — Concours de fromages. — Corbeaux et semences. — Le froid. — Les distilleries agricoles. — Revue étrangère. — Le concours de Meaux. — Comité de Beaune. — Les vignes asiatiques. — Société d'agriculture de France. — Les vignes phylloxérées. — Le sarrazin destructeur d'insectes. — Ne lâchons pas pied. — Racines fourragères. — Claude Bourgelat. — Nouvelles variétés de pois. — Les fermes de Vincennes et de Fouilleuse. — Les irrigations en Espagne. — La migration des oiseaux. — Les fruiteries du Jura. — La bataille des intérêts. — Le commerce de la boucherie. — Vins

fins de la Côte-d'Or. — Météorologie et physique végétale. — Le caféier. — Les haras. — Agriculture belge — L'engrais. — Un porte-barrière. — Le binage des céréales. — L'agriculture officielle. — Le Ginko biloba. — Bibliographie. — Le prix de la viande. — Revue commerciale. — Nouvelles des récoltes.

Janvier 1880. Chronique agricole. — L'œuvre économique de 1880. — L'agriculture et le crédit. — Les boissons alcooliques. — Le partage ou la vente des biens communaux. — Concours de Meaux. — Le phylloxéra. — Les vins fins de la Côte-d'Or. — Société d'agriculture. — Commission des douanes. — Les prairies granitiques. — La neige et les inondations. — Ensilage du regain de prairie. — L'agriculture en Californie. — Une charrue bisoc. — Les métairies toulousaines. — Pomme de terre saucisse. — La remonte et les haras. — Les blés aux Etats-Unis. — Les terres du Médoc. — Décadence du cheval de course. — Les chênes. — La question porcine. — La vigne en Algérie. — La pureté de l'eau. — Le Périgord. — La politique commerciale du *statu quo*. — Le procédé Swars en Belgique. — Le Canada. — Les irrigations en Espagne. — Revue étrangère. — La Drôme. — Léonce de Lavergne. — Bonnes variétés de pommes de terre. — Concours de Bourges. — Louveterie et animaux malfaisants. — Nouvelles des récoltes. — Gravures noires.

JOURNAL DES ÉCONOMISTES.

(Mensuel. — 36 fr. — Guillaumin.)

Décembre. G. de Puynode : Le budget de 1880. — L. Kerrilis : La production des céréales et du bétail aux Etats-Unis. — J. Garnier : La loi sur la refonte des monnaies. — C. M. Limousin : Congrès des ouvriers de Marseille. — P. Leroy-Beaulieu : Michel Chevalier. — Bulletin. — Correspondance. — Société d'économie politique. — Comptes rendus.

Janvier 1880. Préface. — Courcelle-Senault : La morale rationnelle. — G. de Molinari : Michel Chevalier. — C. L. Chanin : Les derniers serfs de France. — M. Block : Publications économiques de l'étranger. — Bulletin. — Société d'économie politique. — Comptes rendus. — Chronique. — Bibliographie.

JOURNAL DES SAVANTS.

(Mensuel. — 36-40 fr. — Didier).

Novembre. E. Chevreul : Les fonctions physiques des feuilles. — A. Franck : La morale anglaise contemporaine. — C. Giraud : Le maréchal de Villars. — Littré : Dictionnaire de l'ancienne langue française. — De Saulcy : Les monnaies romaines contre-marquées. — Nouvelles littéraires.

Décembre. De Saulcy : Les monnaies romaines contre-marquées (II). — L. Crouslé : Histoire de la langue et de la littérature française. — C. Lévêque : L'école d'Athènes. — C. Giraud : La maréchale de Villars. — Nouvelles littéraires. — Table.

JOURNAL DES SCIENCES MILITAIRES.

(Mensuel. — 35 fr. — Dumaine).

Décembre. Gen. Favé : L'ancienne Rome (suite). — Formation du combat de l'Infanterie. — Notes sur le corps du génie. — Col. Corsi : De l'éducation morale du soldat (suite). — Cap. Quarré de Verneuil : L'armée en France depuis Charles VI. — Les livres militaires. — Revue bibliographique.

Janvier 1880. Gen. Favé : L'ancienne Rome. — Etude stratégique sur la frontière nord-est. — Le tir de l'infanterie. — M. Legrand : Les routes de l'Inde. — Les livres militaires. — Cartes et planches.

MÉLANGES DE NUMISMATIQUE.

(Trimestriel. — 16 fr. — Le Mans).

LE MONDE MAÇONNIQUE.

(Mensuel. — 12 fr. — 16, rue de Seine).

Décembre. A. Grimaux : Chronique. — Nouvelles étrangères. — Lettres de Bordeaux, de Marseille. — A. Baudry : Le monument d'Henri Brévière. — Goron : De la philantropie. — Nécrologie. — Faits divers. — Bibliographie.

Janvier-Février, 1880. Faudemay : Chronique. — Bruand : Correspondances. — Max : Lettre de Bordeaux. — A. Grimaux : Nouvelles étrangères. — Dr Barré : La fraternité. — Impressions maçonniques. — Goron : Les bons cléricaux. — Nécrologie. — Faits divers.

LES MONDES.

(Hebdom. — 25-30 fr. — 46, r. de Trévise).

4 *Décembre*. Nouvelles de la semaine. — Chronique médicale ; de nécrologie ; de bibliographie. — Topographie. — Académie des sciences. — 11. Nouvelles. — Chronique médicale ; d'hygiène ; astronomique : mathématique ; de physique du globe : géographique ; statistique ; bibliographique ; agricole. — Chimie. — Physique. — Science étrangère. — Académie des sciences. — 18. Nouvelles. — Chronique médicale : maritime ; géographique ; d'économie ; de chimie ; d'optique ; d'acoustique. — Industrie. — Technologie. — Science étrangère. — Académie des sciences. — 25. — Nouvelles. — Nécrologie. — Médecine. — Marine. — Physique. — Photographie. — Chimie. — Commerce. — Horticulture. — Agriculture. — Viticulture. —

Astronomie. — Mathématiques. — Académie des sciences.

1er *Janvier* 1880. Les splendeurs de la foi. — Médecine. — Mécanique. — Physique. — Philosophie des sciences. — Industrie. — Académie des sciences. — 8. Nouvelles. — Médecine. — Correspondance. — Agriculture. — Bibliographie. — Sciences des nombres. — Géométrie. — Industrie. — Physique. — Chimie. — Météorologie. — Science étrangère. — Académie des sciences. — 22. Nouvelles. — Médecine. — Mathématiques. — Bibliographie. — Astronomie. — Physique. — Chimie. — Industrie. — Mécanique. — Académie des sciences. — 29. Nouvelles. — Chronique médicale ; anthropologique ; d'astronomie ; de chimie ; d'optique ; bibliographique ; mécanique ; maritime. — Astronomie. — Physique. — Galvanoplastie. — Electromagnétique. — Science étrangère. — Académie des sciences.

NOUVELLE REVUE HISTORIQUE DU DROIT.

(Mensuel. — 15 fr. — 22, rue Soufflot).

Novembre-Décembre. C. Poisnel : Les sociétés universelles chez les Romains. — Klipfiel : Le régime municipal gallo-romain. — E. Caillemer : L'enseignement du droit civil en France, au XIIIe siècle. — J. Brégeault : Procès contre les cadavres dans l'ancien droit. — Comptes rendus bibliographiques. — Bulletin.

LA RÉFORME.

(Bi-mensuel. — 18 fr. — f. Montmartre, 15).

Décembre. T. Sarcey : Le militaire au théâtre. — J. O'Gallighan : John Bright. — Menier : Les finances municipales et l'impôt direct. — Got de Maupassant : Le papa de Simon. — Sergent : Les indigènes musulmans en Algérie. — E. Zola : Naïs Micoulin. — J. Soury : La psychologie cellulaire. — Y. Guyot : La philosophie dans l'histoire de France. — Les théâtres. — Chronique politique ; littéraire. — Bulletin financier.

Janvier 1880. E. Zola : Naïs Micoulin. — J. Soury : La psychologie cellulaire (II). — H. Mereu : L'Egypte et l'Europe. — J. Dupuis : Deux années au Tong-Kin. — A. Lefèvre : L'Eglise au IIe siècle. — Y. Guyot : L'année économique. — Huysmans : L'architecture nouvelle. — Chronique politique. — Théâtres. — Bulletin financier.

REVUE ARCHÉOLOGIQUE.

(Mensuel. — 25-27 fr. — Didier).

Novembre. F. von Pulzky : Monuments celtiques en Hongrie. — E. Le Blant : Les bas-reliefs des Sarcophages chrétiens. — L. Lefort : Peintures de l'Eglise Saint-Nicolas. — F. de Saulcy : Histoire des blancs frappés sous le roi Jean. — Académie des Inscriptions. — Nouvelles. — Bibliographie. — 1 planche.

Décembre. C. Clermont Gauneau : L'enfer assyrien. — F. de Saulcy : Histoire des blancs du roi Jean. — A. Buhot de Kersers : *Avaricum*. — H. d'Arbois de Jubainville : Les Druides en Gaule sous l'empire romain. — A. Castan : Tombelle romaine d'Apremont. — G. Colonna-Ceccaldi. — Académie des Inscriptions. — Nouvelles. — Bibliographie. — 1 planche.

REVUE BRITANNIQUE.

(Mensuel. — 50-56 fr. — 50. b. Haussman).

Decembre. Les Mirabeau. — Miss Smithson et Hector Berlioz. — L'inondation du Sahara. — Le réfractaire. — Esquisses espagnoles. — Libre-échange. — L'occupation anglaise de l'Afghanistan. — Chronique scientifique. — Correspondances d'Allemagne, d'Orient, d'Italie, de Londres. — Chronique. — Bibliographie.

Janvier 1880. L'assistance publique chez les anciens. — Les dieux sur le pavé. — Le divorce. — Le catholicisme aux Etats-Unis. — La cartes forcée. — L'assurance. — Correspondances d'Allemagne ; d'Orient ; d'Italie ; de Londres. — Chronique. — Bibliographie.

REVUE CATHOLIQUE DES INSTITUTIONS ET DU DROIT.

(Mensuel. — 12 fr. — Paris et Grenoble).

Décembre. Congrès des jurisconsultes catholiques. — Procès-verbal des séances. — Discours de Mgr l'évêque d'Angers. — Discours de M. Lucien Brun. — Droits de l'état sur la personne humaine ; vis-à-vis de l'Eglise ; sur l'enseignement. — La législation de la Presse. — Le congrès catholique de Modène. — Bibliographie.

Décembre. H. Sauvé : La liberté d'enseignement. — C. Jannet : La franc-maçonnerie en Belgique. — A. Desplagnes : De la justice administrative. — L. Pagès : Les projets Ferry devant les conseils-généraux. — Jurisprudence. — Bibliographie.

Janvier 1880. H. Ramière : Conditions de l'ordre social chrétien. — A. Desplagnes : De la justice administrative. — L. Brun : Les frères d'Alias. — F. Paulmier : Constitution légale des bureaux de bienfaisance. — Jurisprudence scolaire. — Bulletin de jurisprudence. — Bibliographie.

REVUE CHRÉTIENNE.

(Mensuel. — 12 fr. 50. — 33, r. de Seine).

Décembre. D. Coussirat : Henri Ward Beecher. — G. Bouet Maury : Auguste Junot. — F. Aloue : Trop vraisemblable pour n'être pas vrai (fin). — E. de Pres-

sensé : Le Synode officieux. — Notices littéraires. — Revue du mois.

Janvier 1880. L. Feer : La religion de l'Inde aryenne aux temps védiques. — J. F. Astié : La correspondance d'un homme d'esprit. — Irma S. : Histoire qui commence par un mariage. — F. Lichtenberger : Chronique allemande. — Nouvelles littéraires. — Revue du mois.

REVUE CRITIQUE DE LÉGISTATION ET DE JURISPRUDENCE.

(Mensuel. — 15 fr. — A. Cotillon).

Décembre. L. Thézard : De l'hypothèque légal du légataire. — H. Lespinasse : Du rapport fictif pour le calcul de la quotité disponible. — C. Testoud : De la nature des droits fixes gradués. — L. Choppeau : De la propriété des alluvions artificielles. — F. Berriat-Saint-Prix : De l'indépendance des juges de paix. — Bibliographie.

Janvier 1880. J. Challemel : Femme séparée de biens, cautionnant son mari. — P. Schaeffer : Le second mariage contracté avant la dissolution du premier. — H. Pascaud : Le crédit de l'agriculture. — Bibliographie.

REVUE CRITIQUE D'HISTOIRE ET DE LITTÉRATURE.

(Hebdom. — 20-22 fr. — 28, r. Bonaparte)

6 *Décembre*. E. Baudat : Le système primitif des voyelles dans les langues indo-européennes, par de Saussure. — C. Graux : Un papyrus inédit d'Euripide. — Apologie pour Hérodote de H. Estienne. — A. Pécamp : Goethe, par Viehoff. — Clermont-Ganneau : Les stèles de Marseille. — T. de Larroque : La famille d'Estrades. — Chronique. — Académie des Inscriptions. — 13. H. Cordier : Les Eunuques en Chine. — P. Decharme : Histoire de la divination dans l'antiquité, par Bouché-Leclercq. — C. Graux : L'Économique de Xénophon. — H. Omont : Inventaire des manuscrits des bibliothèques de France, par U. Robert. — Académie des inscriptions. — 20. A. Bergaigne : Grammaire de la langue sanscrite, par Vasconcellos-Abreu. — H. Weil : Quintus de Smyrne, par Paley. — E. Beauvois : Voyage du Zeni au Nord, par Krarup. — T. de Larroque : Les luttes religieuses au XVIe siècle, par le vicomte de Meaux. — Les unités d'Aristote, par Breitinger. — Académie des inscriptions. — 27. L. Gauthier : Sources arabes de l'histoire des Croisades, par Goergens. — E. Picot : Essai sur l'imprimerie en Saintonge et en Aunis, par L. Audiat. — Variétés. — Académie des Inscriptions.

REVUE D'ALSACE.

(Mensuel. — 14 fr. — Colmar et Belfort).

Janvier-Mars 1880. L. Rœsch : Livre des vagabonds. — A. Stœber : Les anciennes foires de Didenheim. — A. Benoit : Peintres de Strasbourg. — Rod. Reuss : L'Alsace pendant la Révolution. — D. Fischer : Le comté de Lutzenstein (suite). — E. Barth : Les hommes de la Révolution à Strasbourg. — Bulletin bibliographique.

REVUE DE BRETAGNE ET DE VENDÉE,

(Mensuel. — 12-15 fr. — Nantes).

Décembre. L. Dubois : Les livres d'étrennes. — Abbé du Tressay : La municipalité de Luçon, 1788-1796. — J. d'Herbauges : Paul de Servière (suite). — Critique littéraire. — Notices et comptes rendus. — Chronique. — Bibliographie.

Janvier 1880. E. Biré : Une nouvelle histoire de France. — L. de la Sicotière : Le patriote d'Héron (suite). — R. du Pra : Biographies bretonnes. — Poésies. — Abbé du Tressay : La municipalité de Luçon, 1788-1796 (suite). — Notices et comptes rendus. — Chronique. — Bibliographie.

REVUE DE CHAMPAGNE ET DE BRIE,

(Mensuel. — 12 fr. — 36, r. Jacob).

Janvier 1880. Abbé Cerf : Hagiographie ardennaise. — C. Lalore : Inventaire des reliques de la cathédrale de Langres. — A. Roserot : Possessions des ducs de Bourgogne dans l'Aube. — J. Chardon : Les écoles de Reims. — La famille Dauré d'Amaney et la rosière de Salency. — E. de B. : L'abbaye de Saint-Basle, pendant la révolution. — Le prix de l'Arquebuse à Châlons. — Correspondances inédites. — D. de Riocourt : Les actes de l'état civil de Châlons. — Nécrologie. — Bibliographie. — Chronique.

REVUE DE FRANCE.

(Bi-mensuel. — 40 francs. — 13, quai Voltaire.

1er *Décembre*. J. Valfrey : Correspondance intime de lord Palmerston. — H. Rivière : Le roman de deux jeunes filles. — A. Leroy-Beaulieu : Les Jésuites, l'Eglise et la Philosophie au XVIIIe siècle. — P. Bourde : L'excursion parlementaire en Algérie. — Join-Lambert : Un concordat au XIIe siècle. — J. Levallois : L'œuvre de Balzac. — G. Desnoiresterres : Les étapes d'une passion (suite). — E. de Curzon : Les ouvriers européens. — Revue musicale. — Quinzaine politique. — Les livres. — 15. E. Ollivier : De la liberté de la presse. — H. Rivière : Le roman de deux jeunes filles (fin). — Mme L. Régis : Doudan. — V. Tissot : Sur le Danube. — R. Chantelauze : Victor de Laprade. — E. Brumont : L'installation des Assemblées à Paris. — G. Desnoiresterres : Les étapes d'une passion (suite). — X. Aubryet : Poésies. — Les théâtres. — Quinzaine politique. — Les livres.

1er *Janvier* 1880. P. Laboulaye : La liberté d'enseignement en France. — M. Block : M. de Bismarck chez lui. — F. Bouillier : Les internats, les lycées en voyage. — Duranty : L'exposition de Munich. — E. Drumont : L'installation des Assemblées à Paris. — A. Wodzinski : Hedvige Nurska. — Poésies. — G. Desnoiresterres : Les étapes d'une passion. — Revue musicale. — Quinzaine politique. — Notes d'un ingénieur. — Les livres. — 15. Rhoda Broaghton : Joanna. — J. Valfrey : Les mémoires de Metternich. — V. Tissot : Sur le Danube. — M. Block : M. de Bismarck chez lui. — Mme L. Régis : X. Doudan. — Relation du voyage du Schah de Perse. — A. Wodzinski : Hedvige Nurska. — Poésies. — G. Desnoiresterres : Les étapes d'une passion. — Théâtres. — Chronique. — Les livres.

REVUE DE GASCOGNE.

(Mensuel. — 6-8 francs. — Auch.)

Décembre. L. Couture : Les études romanes en Languedoc et en Provence. — Documents inédits. — Notes diverses. — Questions.

Janvier-Février 1880. J. de Carsalade du Pont : Charles de Lataulade. — A. Curée-Seimbres : De quelques mots féodaux. — Abbé Ducruc : Cazaubon et les baronnies d'Auzan. — L. Couture : Pétrarque et Jacques Colonna. — Tableaux des flexions de la langue d'*oc*. — Lettres de P. de Marca, à Séguier. — Bibliographie. — Questions et réponses.

REVUE DE GÉOGRAPHIE.

(Mensuel. — 25-28 fr. — Delagrave.)

Decembre. A. Picard : La caravane parlementaire en Algérie. — L. Bertholon : Sénégambie et Ethiopie. — J. Dupuis : La France et le Tong-Kin. — R. Cortambert : Le mouvement géographique. — L. Drapeyron : Carte du Niger inférieur. — Correspondance. — Nouvelles. — 2 planches.

Janvier 1880. L. Drapeyron : Réforme de l'enseignement géographique. — Dr L. Bertholon : Sénégambie et Ethiopie (fin). — R. Cortambert : Le mouvement géographique. — A. Cherbonneau : La route de Touggourt à Timbouctou. — M. Vénukoff : Découvertes géographiques de la Russie. — Comptes rendus. — Nouvelles. — 3 grav.

REVUE DE L'ANJOU.

(Mensuel. — 22 francs. — Angers.)

REVUE DE L'ART CHRÉTIEN.

(Trim. — 20 francs. — Arras et Paris.)

Octobre. D. F. Plaine : Le tombeau de S. Ronan. — L. Plesse : Le routier archéologique de l'Algérie (fin). — C. de Linas : Coffret incrusté d'Utrecht. — Abbé J. Corblet : Recherches historiques sur les rites du baptême (II). — Mgr Barbier de Montault : Inventaires de quelques églises de l'Anjou. — Grimouard de Saint-Laurent : Les Images du Sacré-Cœur. — Comte de Marsy : L'archéologie religieuse au congrès de Vienne (Isère). — Abbé J. Mallet : Un chiffre funéraire. — Corblet : Travaux des sociétés savantes. — Bibliographie. — 11 planches.

REVUE DE LA SOCIÉTÉ DE L'AIN.

(Trimestriel. — 6-8 francs. — Bourg.)

Novembre-Décembre. Abbé A. Martin : Cosmogonies modernes (suite). — Abbé Rameau : Les huguenots dans le Mâconnais. — Abbé Nyd : Les origines du siége épiscopal de Belley (fin). — Dufay : Le lac des Echets. — P. Le Duc : Le siége de Lyon et la garde nationale de Bourg. — J. de Marché : Chronique latine de Savoie (suite). — Nécrologie. — Bibliographie.

REVUE GÉNÉRALE DU DROIT ET DE LÉGISLATION FRANÇAISE ET ÉTRANGÈRE.

(Trimestriel. — 16 francs. — Thorin.)

Septembre-Octobre. Royer : De l'usurpation de nom. — G. Bérard : L'enseignement du droit en France. — Summer-Maine : De l'organisation juridique de la famille chez les Slaves. — A. Bonsergent : La législation de la presse en Angleterre. — L. Crémazy : Le droit hindou. — A. Callery : Attributions du Parlement, de la cour du Aydes et de la Chambre des comptes. — Académies et Sociétés savantes. — Chronique. — Bibliographie.

REVUE DE LINGUISTIQUE.

(Trimest. — 12-14 francs. — Maisonneuve.)

Janvier 1880. C. de Harlez : De l'alphabet avestique et de sa transcription. — J. Vinson : Les études tamoules. — P. Sébillot : Traditions et légendes de la Haute-Bretagne. — F. Mueller : Variétés étymologiques. — Bibliographie.

REVUE DES DEUX MONDES.

(Bi-mensuel. — 50-56 francs. — 17, rue Bonaparte.)

1er *Décembre.* Prince de Metternich : La coalition européenne en 1813 et 1816. — A. Delpit : Le mariage d'Odette. — E. Caro : Diderot inédit. — E. Hervé : Les derniers beaux jours de l'alliance anglo-française sous le second empire. — Marc-Monnier : Contes populaires de l'Italie. — A Laugel : Les guerres de religion au XVIe siècle. — G. Valbert : Une grande question dans un petit pays. — Chronique de la quinzaine. — Essais et no-

tices. — Bulletin bibliographique. — 15. A. Delpit : Le mariage d'Odette (II). — E. Blanchard : La Nouvelle-Zélande et les îles Australes. — V. Cherbuliez : Les inconséquences de M. Drommel. — E. Daudet : Les origines d'une colonie. — Ouida : Umilta. — C. Aubertin : L'éloquence politique avant 1789. — Livres d'étrennes. — Chronique de la quinzaine. — Bulletin bibliographique.

1er *Janvier* 1880. A. Delpit : Le mariage d'Odette (fin) — O. d'Haussonville : Le Salon de Mme Necker. — A. Leroy-Beaulieu : L'empire des Tsars et les russes. — Theuriot : Un miracle. — M. Colliguon : L'Asie-mineure. — A. Duruy : L'article 7. — Herzberg-Franckel : Rab Herschel. — G. Valbert : Les nouvelles pratiques parlementaires. — Chronique de la quinzaine. — Essais et notices. — Biographie. — 15. J. Klacsko : Causeries florentines. — A. Fouillée : La fraternité et la justice réparative. — Mme G. Cantacuzène . Poverina : — C. Richet : Les démoniaques d'aujourd'hui — J. Clavé : La situation agricole de la France. — L. Carrau : L'éducation en France depuis le XVIe siècle. — P. Béranger : Le Brésil en 1879. — Revue littéraire. — Chronique. — Bibliographie.

REVUE DES LANGUES ROMANES.

(Mensuel. — 10-15 francs. — Montpellier.)

REVUE DES QUESTIONS HISTORIQUES.

Trimestr. — 20 francs. — V. Palmé.)

Janvier 1880. F. Robiou : L'Avesta et son origine. — R. P. A. Largent : Le brigandage d'Ephèse. — H. de L'Epinois : La politique de Sixte V en France. — C. Gérin : Louis XIV et Clément IX, — Mélanges. — F. Lenormant : Une question de l'histoire littéraire de la Grèce. — Abbé L. Duchesne : Les plans de Rome. — G. Baguenault de Puchesse : La préméditation de la Saint-Barthélemy. — L. Pingaud : Le chevalier de Boufflers au Sénégal. — H. de l'Epinois : La famille de Béatrice Cenci. — Courrier allemand ; italien. — Chronique. — Revue des recueils périodiques : — Bulletin bibliographique.

REVUE DU LYONNAIS.

(Mensuel, — 20 francs. — Lyon, Paris.)

Décembre. Poésie. — A. Péan : Origine de *Lugdunum*. — Honoraires des organistes à Lyon. — Baron Raverat : La mort d'Amédée VII de Savoie. — Deux mois en Espagne. — Lettres inédites de Collot d'Herbois. — T. Véron : Les peintres-sculpteurs. — Nécrologie. — Petites nouvelles. — Chronique locale.

Janvier 1880. Poésie. — N. Rondot : La fabrique de tapisserie de haute-lisse à Lyon. — V. de Vallois : Inventaire d'un serrurier de Lyon en 1372. — V. Pelosse : La commune de Bessenay. — Deux mois en Espagne. — A. Sicard : La peinture à notre époque. — Petites nouvelles. — Comptes rendus. — Chronique locale.

REVUE DU MAINE

(Trimestr. — 15 francs. — Le Mans.)

REVUE DU MONDE CATHOLIQUE.

(Bi-mensuel. — 25 francs. — V. Palmé.)

15 *Décembre*. Dr Tison ; Les êtres vivants et les minéraux. — Abbé P. Bauche : Les noirs chez eux. — D. Piolin : Les femmes dans la société chrétienne. — Abbé Terris : Les Noëls (suite). — V. Vattier : Six orphelins (suite). — Chronique parisienne. — Inauguration de la librairie catholique. — Memento chronologique. — Livres d'étrennes. — 31. P. Féval : Saint Martin de Tours. — Comte d'Ideville : Le maréchal Bugeaud (suite). — Abbé Chaptal : Les Vosges. — Abbé Falcoz : Le divorce. — V. Vattier : Six orphelins (fin). — Abbé Terris : Les Noëls (suite). — Chronique. — Memento. — Bulletin bibliographique

15 *Janvier*. E. Loudun : Les socialistes panthéistes (suite). — H. Audeval : La jeune victime. — Abbé Terris : Les Noëls (fin). — Les origines de la loi du 18 novembre 1814. — J. de Kernaeret : Lettres philosophiques. — C. Buet : Scènes de la vie cléricale. — Bulletin de l'enseignement supérieur catholique. — Chronique scientifique ; parisienne ; financière et rurale. — Voyage au pays du bieu. — Memento chronologique. — Bibliographie. 31. L. Nemours : La fin des O'Brien. — E. Loudun : Les socialistes panthéistes. — Abbé Chaptal : Les Vosges. — H. Audeval : La jeune victime. — T. de Bolleville : L'histoire de l'Eglise au XIXe siècle. — E. Biré : Journal d'un bourgeois de Paris sous la terreur (suite). — J. Boileau : L'homme d'après saint Thomas. — A. Rastoul : Une réfutation d'Augustin Thierry. — Enseignement supérieur catholique. — Mélanges. — Memento. — Bibliographie.

REVUE HISTORIQUE.

(Bimestriel. — 30-33 fr. — Germer-Baillière.

Janvier-Février. L. Bardinet : De la condition des Juifs dans le Comtat-Venaissin pendant le séjour des Papes à Avignon. — C. Bréard : Un corsaire normand. — Baron du Casse : Napoléon Ier et le roi Louis. — Bulletin historique. — Comptes rendus. — Périodiques et sociétés savantes. — Chronique et bibliographie.

REVUE HISTORIQUE NOBILIAIRE.

(Mensuel. — 18 fr. — Dumoulin.)

Septembre-Octobre. L. Sandret : Les archives des familles nobles. — Comte de Riocour : Liste des demoiselles de Saint-Cyr (fin). — Comte de Sornay : Epigraphie héraldique de la Nièvre (suite). — Comte de Marsy : Les décorations du musée d'artillerie (suite). — Recueil historique des chevaliers de Saint-Michel. — Epitaphe d'André de Vivonne. — Tablettes contemporaines.

REVUE HORTICOLE.

Bi-mensuel. — 20 fr. — 26, rue Jacob.

Décembre. Chronique horticole. — Le Palmen-Garten. — Des caractères. — Croton Baronne J. de Rothschild. — Lis américains. — Aroïdées rares. — Société d'horticulture. — *Eurycles Amboinensis.* — Influence des sexes. — Les catalogues. — La Sélection. — Les maladies des plantes. — *Ficus Japonica.* — Calcéolaires. — *Selenipedium Sedeni.* — *Æchmea Maria regina.* — 2 pl. color.; 7 grav. noires.

Janvier. Chronique horticole. — Cerise anglaise hybride. — Les fraisiers. — Clématite.— Louise Carrière. — Chrysanthème étoile d'or. — Nécrologie. — Du style dans les jardins. — Chou-rave monstre. — Ecole d'arboriculture à Saint-Mandé. — Les catalogues. — Dracœnas nouveau. — *Canolzetium sanguinolentum.* — Deux plantes recommandables. — Barbe de capucin. — L'horticulture au sud de l'Afrique. — Poire colmar van Mons. — Solanums d'agrément. — Culture du cyclamens. — Bibliographie. — Fruits nouveaux. — 2 pl. color., 9 grav. noires.

REVUE MARITIME ET COLONIALE.

(Mensuel. — 50-56 fr. — Berger-Levrault.)

Décembre. Budget de la marine pour 1880 (fin). — L. Ayrault : La législation sur la coupe des herbes marines. — A. Trève : Les courants d'Ampère. — Expériences d'artillerie Krupp. — Didier-Neuville : Les établissements scientifiques de l'ancienne marine (suite). — A. Latour : Le nouveau téléphone Edison. — P. Fournier : Législation et administration du recrutement. — Chronique. — Comptes rendus. — Bibliographie.

Janvier. Le personnel de la marine militaire allemande (fin). — J. Ballet : Les hautes montagnes centrales de la Guadeloupe. — A. Doneaud : L'académie royale de marine de 1771 à 1874. — G. Cullard : Notice sur une planchette pour tir incliné. — P. Fournier : Législation et administration de la dette personnelle des citoyens (suite). — Biographies maritimes. — Chronique. — Comptes rendus. — Bibliographie.

REVUE OCCIDENTALE.

(Bimestriel. — 20 fr. — Versailles.)

Janvier 1880. P. Laffitte : Cours de philosophie première. — F. Magnin : Questions sociales. — Dr P. Dubuisson : Le culte des morts et les cimetières. — F. Harrison : La loi martiale à Caboul. — Variétés. — Bulletin. — Un grand temple de l'humanité.

REVUE PHILOSOPHIQUE.

(Mensuel. — 30-33 fr.— Germer-Baillière.)

Décembre. Guyau : De l'origine des religions. — B. Pérez : L'éducation du sens esthétique chez le petit enfant. — Dr C. Richet : De l'influence du mouvement sur les idées. — J. Delbœuf : Le dédoublement du moi dans les rêves. — C. Henry : Les manuscrits de Sophie Germain. — Analyses et comptes rendus. — Correspondance. — Périodiques étrangers.

Janvier 1880. Espinas : Le sens de la couleur. — G. Séailles : M. Vacherot. — Boirac : Les problèmes de l'éducation. — Notes et documents. — Analyses et comptes rendus. — Périodiques étrangers.

REVUE POLITIQUE ET LITTÉRAIRE.

(Hebdom. — 20-25 fr.— Germer-Baillière.

6 *Décembre.* La comédie chez les Jésuites. — Mariette : Nouvelles fouilles à faire en Egypte. — A. Dietrich : Karl Beck. — R. Hartmann : Peuples africains. — Causerie littéraire. — Semaine politique. — 13. C. de Varigny : La guerre dans l'Amérique du Sud. — Mariette : Fouilles en Egypte (fin). — C. Lenient : P. J. de Béranger. — Notes et impressions. — 20. E. Levasseur : Michel Chevalier. — C. Lenient : P. J. de Béranger (suite). — H Pigeonneau : Les intérêts commerciaux de la France en Egypte et dans la Turquie d'Asie. — Etrennes. — Causerie littéraire. — Semaine politique. — 27. C. de Varigny : Les peuplades sauvages. — Etrennes. — Les romans d'éducation. — Revues étrangères. — Notes et impressions.

3 *Janvier* 1880. L. Marcou : La poésie pastorale. — Egger : Etat actuel des études grecques. — L. Quesnel : Le baron de Stend. — Causerie littéraire. — Notes et impressions. — Bulletin. — 10. E. de Pressensé : Les devoirs de la majorité républicaine. — Lenient : Béranger. — C. Chipiez : Les cimetières de Paris. — Des inscriptions runiques. — Le mouvement littéraire à l'étranger. — Notes et impressions. — 17. A. Cartault : M. H. Taine. — J. de Crozals : L'hérédité des Offices sous l'ancien régime. — L'alliance de l'Allemagne et de l'Autriche. — Réflexions d'un électeur. — Revues étrangères. — Causerie littéraire. — 24. J. Vilbort :

Les combinaisons de M. de Bismarck. — D. Nolen : La science du beau. — C. de Varigny : L'amour, les femmes et le mariage. — Causerie littéraire. — 31. E. de Pressensé : Jules Favre. — P. Stapfer : Lessing et Gœthe. — Villamus : La Provence maritime. — La réforme de l'enseignement secondaire. — Causerie littéraire. — Notes et impressions. — Bulletin.

REVUE PRATIQUE DU DROIT.

(Mensuel. — 15 fr. — Maresq.)

REVUE SAVOISIENNE.

(Mensuel. — 6 fr. — Annecy.)

Novembre-Décembre. Dernière session du Congrès des Sociétés savantes savoisiennes (suite). — A. Ducis : La campagne de Louis XIV en Savoie. — Abbé P. Brand : Bibliographie savoisienne. — A. Constantin : Usages et patois de la vallée de la Dranse. — P. Tochon : Le *phylloxéra vastatrix*. — J. Carret : Le climat de la Savoie. — A. Constantin : Nouveau système orthographique. — Bibliographie. — Société florimontane. — Observations météorologiques d'Annecy.

REVUE SCIENTIFIQUE.

(Hebdom. — 20-25 fr. — Germer-Baillière.)

6 *Décembre.* C. Nordhoff : Les sociétés communistes aux Etats-Unis. — Bouchon-Brandely : L'agriculture. — Les sources du Niger. — Les salaires en Alsace. — Michel Chevalier. — Acad. des sciences. — Bibliographie. — Chronique. — 20. T. Huxley : La nature de la sensation. — L. de Rosny : Le bouddhisme dans l'extrême Orient. — Kussmaul : Bénédict Stilling. — Girard de Rialle : Races et types en anthropologie. — Les livres d'étrennes. — Académie des sciences. — Chronique. — 27. C. Nordhoff : Les sociétés communistes aux Etats-Unis. — Th. Schwann. — Le jeu du tour du monde. — Livres d'étrennes. — Académie des sciences.

3 *Janvier* 1880. A. Spencer : Le bien et le mal. — Henninger : P. Schützenberger. — De Roepstorff : Les îles Andaman. — Académie des sciences. — Bibliographie. — Chronique. — 10. Lasègue : L'instruction préparatoire des étudiants en médecine. — Berthelot : La thermochimie. — E. Alglave : Les Gobelins. — Académie des sciences. — Bibliographie. — Chronique. — 17. A. Angot : Les froids de décembre 1879. — J. Boulard : La nouvelle lampe d'Edison. — A. R. Wallace : L'origine des espèces et des genres. — A. Terquem : La conservation de l'énergie. — Le congrès de Sheffield. — Académie des sciences. — Chronique. — 24. Le feu et l'eau à Paris. — Pouchet : Le muséum. — E. de Laveleye : La propriété terrienne et le paupérisme. — La société industrielle de Mulhouse. — Académie des sciences. — Chronique. — 31. Grant Allen : La disparition des poils sur l'homme. — Berthelot : La thermochimie. — Javal : Le strabisme. — Hartmann : Les peuples de l'Afrique. — E. Alglave : L'horlogerie de Besançon. — Académie des sciences. — Chronique.

REVUE TRIMESTRIELLE.

(Trimestriel. — 10 fr. — 11, rue Cassette.

Janvier 1880. C. Périn : Le problème du travail. — A. de Margerie : La liberté d'enseignement devant la Chambre des députés. — Abbé Baunard : Donoso Cortès. — A. Fresneau : Les spectres. — A. de Lapparent : La science et l'apologétique chrétienne. — T. Pavie : Jean Spérat. — J. M. Richard : 1789 et 1879. — Chronique.

ROMANIA.

(Trimest. — 20 fr. — Wieveg.)

LA SCIENCE POLITIQUE.

(Mensuel. — 20-22 fr. — A. Ghio.)

LE SPECTATEUR MILITAIRE.

(Mensuel. — 35 fr. — 39, rue de Grenelle.

Décembre. La justice militaire. — Mémoires militaires du général Hardy (suite). — J. P. Passavant : L'origine de la landwehr prussienne. — D'Oran aux rives de l'Oued-Guir (fin). — Lettre du colonel de la Barre Duparq. — Chronique mensuelle. — Revue de la presse militaire. — Bibliographie.

LE TOUR DU MONDE.

(Hebdom. — 26 fr. — Hachette.)

6 *Décembre.* E. André : L'Amérique équinoxiale ; 17 dessins. — 13. L. Cahun : Les Ansariés ; 10 dessins. — 20. Id. : id. ; 9 dessins. — 27. A. Houettre : Une ascension au Fusiyama ; 9 dessins.

3 *Janvier* 1880. D. Charnay : Six semaines à Java ; 9 dessins. — 10. Ibid. : ibid. ; 11 dessins. — 17. D. Charnay : Six mois en Australie ; 11 dessins. — 24. Id. : id. ; 10 dessins. — 31. Id. : id. ; 12 dessins.

PÉRIODIQUES ÉTRANGERS

ANZEIGER FÜR KUNDE DER DEUTSCHEN VORZEIT.

(Mensuel. — Nuremberg.)

ARCHIV FÜR DAS STUDIUM DER NEUEREN SPRACHEN.

(Trimestriel. — Brunswick.)

ARCHIV FÜR KATHOLISCHES KIRCHENRECHT.

(Trimestriel. — Mayence.)

Novembre-Décembre. Grashof : Le patriciat des empereurs allemands, son importance et son histoire. — Encyclique de Léon XIII du 4 août 1879. — Les nouvelles lois de l'empire allemand et l'état ecclésiastique. — Documents scolaires. — La question des écoles en Belgique. — Zimmermann : Les desservants. — Popowicz : La loi du 14 décembre 1872 sur l'élection des métropolites grecs. — Un curé doyen peut-il devenir en Bavière membre du *Landrath ?* — Bellesheim : Le mariage civil. — Rorovy : Négociations récentes entre Rome et la Russie. — Documents ecclésiastiques autrichiens. — Bibliographie.

DAS AUSLAND.

(Hebdom. — Stuttgart.)

1er *Décembre.* La religion des Gaulois. — De l'Afrique occidentale, — L'Australie. — Pauli : Lettres de Ténériffe et de Palma. — Bibliographie. — Mélanges.

8 *Décembre.* Six années de voyage en Afrique. — Mehlis : Suèves et Germains. — Nouvelles découvertes archéologiques en Chypre. — Australie. — Régularisation du cours du Mississipi. — Variétés.

15 *Décembre.* Le verre flexible des anciens. — Australie. — Régularisation du cours du Mississipi. — Pauli : Lettres de Ténériffe et de Palma. — Bibliographie.

22 *Décembre.* Le *Polaris* et sa destinée. — Les cuirassés. — Six années de voyage en Afrique. — Le *Méla.* — Régularisation du cours du Mississipi. — Pourquoi la sève monte-t-elle dans les arbres? — Nouvelles géographiques. — Variétés.

29 *Décembre.* Le développement des couleurs des fleurs. — Six années de voyage en Afrique. — Becker : L'écume de mer. — L'accroissement de la population en Serbie de 1834 à 1874. — Bibliographie. — Mélanges.

GÖRRES-GESELLSCHAFT.

(Trimestriel).

Troisième livraison. H. Bodenstein : La structure et la vie des plantes et les causes finales.

GÖTTINGISCHE GELEHRTE ANZEIGEN.

(Hebdom. — Gœttingue.)

19 *Novembre.* König : Nouvelles études sur l'éthiopien. — Masino : Flavio Bondio.

26 *Novembre.* Miaskowski : La Suisse allemande.

3 *Décembre.* Miaskowski : La Suisse allemande. — Lombroso : Théorie de la tutèle pénale. — Jung : L'Australie et la Nouvelle-Zélande.

DAS HEILIGE LAND

(Trimestriel. — Cologne).

HISTORISCH-POLITISCHE BLÄTTER.

(Mensuel. — Munich).

HISTORISCHE ZEITSCHRIFT.

(Mensuel. — Munich).

JAHRBUCH FÜR ROM. AND ENGL. SPRACHE.

(Trimestriel. — Leipzig).

JAHRESBERICHT ÜBER DIE FORTSCHRITTE DER CLASSISCHEN ALTERTHUMSWISSENSCHAFT.

(Trimestriel.)

DIE KATHOLISCHE BEWEGUNG.

(Mensuel. — Wurzbourg.)

22e *livraison.* La confession. — Humanité et charité. — La mort chez les différents peuples. — Bibliographie.

23e *livraison.* Questions actuelles. — E. About et les lois Ferry. — L'ensevelissement des morts chez les différents peuples. — Bibliographie.

24e *livraison.* Le professeur Schulte sur l'état religieux de l'Allemagne. — Questions actuelles. — Conséquences du système monétaire moderne. — Avertissements. — Bibliographie.

KATHOLISCHE STUDIEN.

(Mensuel. — Wurzbourg).

LITERARISCHE RUNDSCHAU.

15e *livraison.* Bellesheim : Mariologie de saint Thomas d'Aquin, par Morgott. — Gutberlet : Les mouvements apparents, par Hoppe. — Holland : Histoire du peuple allemand, par Janssen. — Flöckner : *Porta linguarum orientalium*, par Petermann. — Kornmüller : Etudes sur l'histoire de l'écriture des notes, par Riemanu. — Notice.

17e *livraison.* Henri Stanley. — Bellesheim : Le missel manuscrit irlandais, édité par Warren. — Strodl : La philosophie de l'histoire, par Rocholl. — Helf : Vie de Schopenhauer, par Givinner. — Notice.

18e *livraison.* Knöpfler : Le cardinal Jean Torquemada, par Lederer. — Strodl : La philosophie de l'histoire, par Rocholl. — Widman : Le siècle de Périclès, par Schmidt. — Notice.

NACHRICHTEN VON DER GESELLSCHAFT DER WISSENSCHAFTEN ZU GÖTTINGEN.

(Hebdom. — Gœttingen).

19 *Novembre.* Sckering : Remarques sur

la lettre de Gauss du 30 avril 1807 à Sophie Germain. — Benfey : Observations sur le Rig-Véda.

NEUER ANZEIGER FUR BIBLIOGRAPHIE UND BIBLIOTHEK WISSENSCHAFT.

(Mensuel. — Dresde).

Décembre. J. Ignace Kraszewski, son jubilé d'écrivain. — Bibliographie du droit pénal et judiciaire allemand. — Bibliographie et Mélanges. — Bibliographie générale.

PERIODISCHE BLÄTTER.

STIMMEN AUS MARIA-LAACH.

10e *livraison.* Le 8 décembre 1879. — Langhorst : Le cardinal Turrecremata et le Vatican sur le pouvoir de juridiction des évêques. — Dressel : Souvenirs de l'équateur. — Baumgartner : Actes épiscopaux du cardinal Pecci (Léon XIII). — Pesch : L'état chrétien et les théories politiques modernes. — Knabenbauer : Ezéchiel. — Pachtler : La réforme de nos collèges. — Bibliographie. — Mélanges.

UNSERE ZEIT.

23e *livraison.* La théorie atomiste dans son développement. — Dierck : La vie intellectuelle en Espagne. — La guerre d'Orient en 1876-1878. — Petersen : Le théâtre de Paris en 1877-1878. — Chronique du présent.

24e *livraison.* Gotschall : Emile Brachvogel. — La guerre d'Orient en 1876-1878. — Baerenbach : Les scienees sociales de l'époque actuelle. — Miss Robinson : La poésie contemporaine en Angleterre. — Eichthal : La patrie du Titien. — Chronique du présent.

ZEITSCHRIFT FÜR BILDENDE KUNST.

(Mensuel).

ZEITSCHRIFT FÜR KATHOLISCHE THEOLOGY.

(Mensuel).

ZEITSCHRIFT FUR NUMISMATIK.

(Trimestriel. — Berlin).

—

THE ACADEMY.

(Hebdom. — 12 sh. — Londres).

6 *Décembre.* Milton, by M. Pattison. — Les rois en exil, par A. Daudet. — Cyprus in 1879. — Lyrics and Idylls, by E. C. Stedman. — Grammaire des dialectes basques, by W. J. Van Eys. — 13. Pen sketches, by a vanished hand, by Mortimer Collins. — The serpent charmer, by L. Rousselet. — Histoire de l'Autriche-Hongrie, par L. Léger. — Memoirs of Edward and Katherine Stanley. — 20. Studies in german Literature, by B. Taylord. — Old Rome, by R. Burns. — The *Gesta romanorum.* — Recent Horace Literature. — 27. British Goblins, by W. Sikes. — Historical essays, by E. A. Freeman. — Coins of the spanish Moors. — Seeing and thinking, by W. E. Clifford.

3 *Janvier* 1880. A study of Shakespeare. by A. C. Swynburne. — The Shah's second tour, by H. M. the Shah of Persia. — The poem of the Cid. — The Peerage, etc., by J. Foster. — Faune populaire de la France, par E. Rolland. — Dictionnaire d'étymologie daco-romane, par A. de Cihac. — 10. The life and work of saint Paul, by F. W. Farrar. — Cyprus and Constantinople, by Mrs. Brassey. — The letters of Charles Dickens. — Reviews and discussione relating to Bacon, by J. Spedding. — 17. Memoirs of prince Metternich. — A new life of Christ, by E. Clood. — Hawthorne, by H. James. — *Plauti Captivi*, ed. by E. A. Sonnenschein. — 24. The history of the reign of queen Anne, by J. Hill Burton. — Memoirs of prince Metternich (II). — England. — 31. Two judicial governors. — Russia. — The life of Benedict Arnold, by J. N. Arnold. — The gospel according to the Hebrews, by E. B. Nicholson. — History of Corea, by the rev. J. Ross. — La monnaie dans l'antiquité, par F. Lenormant.

THE ATHENÆUM.

(Hebdom. — 12 sh. — Londres).

6 *Décembre.* English men of letters, by M. Pattison. — A latin dictionary, by Ch. T. Lewis. — Archæologia Adelensis, by H. Trail. — Erasmus Darwin, by E. Krause. — 13. Ceremonial Institutions, by H. Spencer. — A new testament commentary. 20. Memorials of the civil war between king Charles I and the Parliament, by the rev. J. Webb. — The Arctic voyages. — Gilpins's forest scenery. — Abstracts of geographical operations in India. — 27. Continental Literature in 1879 : Belgium, by E. de Laveleye; Bohemia, by J. Durdik; Denmark, by V. Pettersen; France, by G. Masson; Germany, by R. Zimmermann; Greece, by A. F. Yule. Holland, by E. Van Campen; Hungary, by A. Vambery, Italy, by A. de Gubernatis; Norway; by H. Lassen; Poland, by A. Belcikowski; Spain, by J. F. Riaño; Sweden, by A. Ahnfelt.

3 *Janvier* 1880. Memoirs of prince Metternich. — Books of indian travel. — Hawthorne, by H. James. — 10. Rev. Sam. Wilberforce, by A. R. Ashwell. — A diary of the Shah of Persia — The Ogam monuments of the Gaedhil. — 17. Wellesley and O'Connell, by W. M. Torrens. — The moral philosophy of Aristotle. — Across the Zodiac, by P. Greg. — The gentle sherped, by A. Ramsay. — 24. Russia, by N.... — Mémoires de Mme de Rémusat. — Books on travel. — A handbook of the Bible, by F. R. Conder. —

A history of the reign of the queen Anne, by J. Hil Burton.

BLACKWOOD'S MAGAZINE.

(Mensuel. — 30 shellings. — Londres).

Décembre. Theatrical reform. — Reata (suite). — Progress. — Rushlife in Queensland. — Old squires and new. — The broads and rivers of Norfolk and Suffolk. — A liberal address. — Political rabies. — The late John Blackwood.

Janvier 1880. A Turkish Effendi on Christendom and Islam. — Pindar's hymns. — Reata (suite). — Our Stackelberg symposium. — Rushlife in Queensland (II). — The roman breviary. — How I fell among thieves. — Notes from Epirus. — To Portia at Belmont. — M. Gladstone's pilgrimage.

THE BRITISH QUARTERLY REVIEW.

(Trimest. — 21 shil. — Londres).

Janvier 1880. The lords of Ardres. — Glimpses of the new gold and silver mines. — Modern Greece. — Practical aesthetics. — Why is Scotland radical ? — The christian idea of God. — Nonconformist psalmody. — M. Gladstone and the Nation. — Contemporary literature.

THE CONTEMPORARY REVIEW.

(Mensuel. — 30 sch. — Londres).

Décembre. J. Ruskin : The lord's prayer and the church. — R. D. Osborn : India under lord Lytton. — J. Fry : On the utility to flowers of their beauty. — Lady Verney : Where are we in art? — Life in Constantinople fifty years ago. — J. Boyd : Miracles, prayers, and law. — B. Price : What is rent? — Monier Williams : Buddhism and Jainism. — Lord Beaconsfield. — G. Monod : Contemporary life and thought in France.

Janvier 1880. R. Hillebrand : England in the XVIII century. — J. Stuart : Landlords and land laws. — R. Buchanan : Justinian. — Pr. Calderwood : Herbert Spencer. — M. Browne : The letters of Charles Dickens. — Can. Rawlinson : Cyrus the great. — Pr. Mivart : The relation of animals and plants to time. — R. K. Douglas : The Chinese Drama. — Pr. Lotze : Philosophy — T. S. : Contemporary life and thought in Russia. — R. Stuart : Contemporary life and thought in Italy.

THE DUBLIN REVIEW.

(Trimestriel. — 24 shill. — Dublin.)

Janvier 1880. Mauritius. — G Mivart : M. Herbert Spencer's system of philosophy. — W. S. Lilly : The XVIII century. — W. G. Ward : Ethics in its bearing on theism. — A. J. Clerke : The land question. — Legends of the Saxon Saints. — Pope Leo XIII and modern studies. — Rev. W. Walsh : The alleged gallicanism of Maynooth and of the Irish clergy. — Letters of Pope Leon XIII. — Catholic continental periodics. — Notices of books.

THE EDINBURGH REVIEW.

(Trimestr. — 24 shill. — Edimbourg.)

Janvier 1880. Agricultural depression. — Hamerton's life of Turner. — Military relations of Russia and England. — Ireland, her present and her future. — The Persian miracle play. — British light houses. — Russia before and after the war. — Lord Minto in India. — Plain whig principles.

THE FORTNIGHTLY REVIEW.

(Mensuel. — 24 shill. — Londres.)

Janvier 1880. Dr W. Hancock : Ireland. — H. Dunckley : M. Gladstone. — H. H. Statham : Handel. — T. H. Farrer : Freedom of land. — N. W. Senior : Conversations. — J. W. Barclay : Colorado. — H. D. Traill : England of to-day. — Home and foreign affairs.

FRASER'S MYGAZINE.

(Mensuel. — 28 shill. — Londres.)

Décembre. Mary Averley (suite). — Duke of Argyll : First impressions of the new world. — G. Howell : Strikes. — C. Orsi : Paris and the Commune. — Rev. G. W. Cox : Homeric mythology. — Mrs Brassey : My journal in the holy land. — Edward and Catherine Stanley. — Our sons at Eton and Oxford. — England on the councils of Europe.

JOURNAL OF THE STATISTICAL SOCIETY.

(Trimestriel. — Londres.)

Décembre. T. Brassey : Agriculture in England and the United States. — C. Shaw-Lefèvre : Address of the President of economic science and statistics. — Miscellanea.

THE MACMILLAN'S MAGAZINE.

(Mensuel. — 12 shill. — Londres.)

Décembre. Mrs Oliphant : He that will not when he may. — C. G. Leland : The russian Gipsies. — H. T. Fink : The development of the colour-sense. — F. A. Russell : Election expenses. — C. L. Maine : A conservatoire of music in England. — Mis Keary : A doubting heart (fin). — W. Mac Cullagh : The water supply in London. — American church.

Janvier 1880. Mrs Oliphant : He that will not when he may (suite). — M. Kingsley : Bisclaveret. — Rev. W. G. Blaikie : Life at higt pressure. — Dr W. Richardson ; Sir Walter Trewelyan's wine cellar. — Rev. H. G. Robinson : Endowed charities and pauperism. — Sophia Pal-

mer : Dustyards. — W. Thomton : Parliament without parties. — John Thadeus Delane.

THE MONTH.

(Mensuel. — 30 shill. — Londres.)

Décembre. Rev. H. J. Coleridge : The sequence of the miracles. — Rev. J. Stevenson : Gleanings among old records. — Rev. R. F. Clarke : On the perception of the senses. — H. Bellingham : The reformed episcopal church. — W. C. Robinson : Alva's reign of terror. — The adventures of the twelve catholic students. — Rev. J. N. Strassmaier : Some notes on the assyrian and babylonian Gods (suite). — Anemone. — Catholic review.

Janvier 1880. Rev. H. J. Coleridge : The sequence of the miracles (II). — H. Bedford : Lingerings in German cities. — Rev. R. F. Clarke : On the perception of the sense (III). — The adventures of twelve catholic students (II). — T. Arnol : Bishop Challoner. — Rev. T. B. Parkinson : Pope Honorius. — A pleasant party at Windsor. — The metaphysics of the school. — Catholic review : Notes on the press; reviews; notices.

THE NINETEENTH CENTURY.

(Mensuel. — 30 shill. — Londres.)

Décembre. J. O'Camor Power : The irish land agitation. — F. Leighton : Government and the artists. — J. Payn : The literary calling and its future. — Miss L. S. Bevington : Modern atheism and Mr Mallock (fin). — Dr J. Althaus : The fonctions of the brain. — F. W. Rowsell : The domesday book of Bengal. — Miss C. E. Stephen : Mistress and servants. — Earl of Redesdale : Reasons for doubt in the church of Rome. — E. D. J. Wilson : Irish politics. — W. Stebbing : A plea for the XVIII century. — Abbé Martin : On the present state of the french church. — J. Paget : Escape from pain.

Janvier 1880. F. Cuntiffe-Owen : Russian nihilism. — Visc. Stratford de Redcliffe : George Canning. — E. Littelton : Athletics in public scools. — L. Tennyson : Phaedra and Phèdre. — J. Martineau : Purchase in the church. — A. R. Wallace : The origin of species and genera. — J. Spedding : Dr Abbott and queen Elizabeth. — Mrs. Paul : Old-fashioned gardening. — J. Stephen : The criminal code. — W. H. Mallock : Atheistic methodism. — A. Forbes : War correspondents and the government.

THE QUARTERLY REVIEW.

(Trimestriel. — 24 sh. — Londres)

Janvier 1880. Lord Bolingbroke. — The progress of taste. — Bishop Wilberforce. — The successors of Alexander. — Prince Metternich. — The romance of modern travel. — Monarchy and Democracy. — The credentials of the opposition.

THE TEMPLE-BAR MAGAZINE.

(Mensuel. — 12 shill. — Londres.)

Décembre. Probation (fin). — Madame Roland. — A sketch in a country house. — Early english ballad writers. — A colonial story. — Sport in Spain. — Celia. — Comedy writers. — Sunshine and Shadow. — Vivian the beauty (fin).

THE AMERICAN JOURNAL OF SCIENCE.

(mensuell. — 6 dollars. — New-haven).

Décembre. L. Draper : Photographing the spectra of the stars and planets. — W. K. Brooks : Embriology of the american oyster. — G. C. Broadhead : Origin of the Læss. — C. H. Peters : On the planets Hersilia and Dido. — C. L. Hastings : Triple objectives. — J. L. Campbell : Geology of Virginia. — E. L. Nichols : Rays emitted by glowing Platinum. — A. W. Vogdes : Geology of Catoosa, Georgia. — O. C. Marsch : New Jurassic reptiles. — Scientific intelligence.

Janvier 1880. J. M. Stockwell : Inequalities of tle Moon's motion. — W. N. Hill : Electro-Dynamometer. — J. Leconte : Glycogenic function of the liver. — W. G. Levison : Electrolytic phenomena. — R. P. Whitfield : New forms of fossil crustaceans. — E. L. Nichols : Optical method for the measurement of high temperatures. — Explorations. — Scientific intelligence.

THE ATLANTIC MONTHLY.

(mensuel. — 4 doll. — Boston),

THE CATHOLIC WORLD.

(mensuel. — 5 dollars. — New-York).

Décembre. Leo XIII an scolastic philosophy. — Follette. — Pombal. — The votive church of Brou. — Fanny Kemble's Girlhood. — Civilizing by force. — De Vere's legends of the Saxon saints. — The church architecture. — A novel defence of protestantism. — Mount Melleray and the Blackwater. — Apprenticeship schools in France. — My Christmas. — New publications.

Janvier 1880. The plea of positivism. — Follette. — The polemics of light literature. — My Christmas at Barnakeery. — The new eductional law in Belgium. — Washington and the church. — Our Christmas club. — On man's destiny. — Christian art. — Lord Castlereagh. — Italy's reply to *res Italicæ*. — The year 1879. — New publications.

THE NEW ENGLANDER.

(bimestr. — 4 dollars. — New-Haven).

Janvier 1880. Prof. G. P. Fisher : The massacre of S. Bartholomew. — S. W.

zalez : Estudios economicos. — C. Solsona : Una historia triste. — J. Fastenrath : El pintor austriaco Juan Makart. — Analysis y ensayos. — Cronica politica.

Janvier 1880. A. Delpit : El hijo de Coralia (suite). — C. Duro : Inundaciones del Duero. — Dr Thebussem : *Pallida mors*. — M. Jimenez de la Espada : Las cuartanas del Principe de Eboli. — M. de la Revilla : Las reformas necessarias en la Instruccion publica en España. — A. Sanchez : España y la filologia. — Teatros. — Critica musical. — Cronica politica. — Revista etrangera.

REVISTA DE CANARIAS.

(Bi-mensuel. — 24 fr. — Ténériffe.)

Novembre. G. Izquierdo : Papel viejo. — M. Maffiotte : Tenerife. — A. Millares : Antiquedades canarias. — D. Bello : Un jardin canario (suite). — J. Callejon : Influencia de las cruzadas. — F. M. Pinto : Los preceptistas. — Poesias. — Poesias de la sociedad filarmonica. — G. Izquierdo : Lo que pasa en el mundo. — D. Navarro : Una huerta. — Conversacion quincenal.

Décembre. Dr Gundlack : Aves de los Islas Canarias. — A. Millares : Antiguedades canarias. — R. M. Fernandez : Les Etoiles. — D. Bello : Un jardin canario. — R. Masferrer : La Luz electrica. — C. Pizaroso : Autografos de Viera. — G. Izquierdo : Lo que pasa en el mundo. — N. Oler : El ideal de un romantico. — Poesias. — Noticias bibliograficas. — Conversacion quincenal.

REVISTA DE ESPAÑA.

(Bi-mensuel. — 180-240 réaux. — Madrid.)

Novembre. N. Fernandez Cuesta : Las monarquias antiguas del Asia Central. — E. de Arjona : Guerra de la Independencia. — J. Costa : La biologia. — G. Graell : El pesimismo. — J. Fastenrath : Los poetas alemanes. — M. M. Valdès : La monarquia asturiana. — P. Estasen : Teoria cientifica del valor. — Doña T. Arroniz : Ines de Villamor. — Doña R. de Acuña : Una limosna para Murcia. — N. M. Mateos : Sobre la tolerancia de la filosofia. — J. Jimeno Agius : Un proyecto de la independencia de Filipinas. — Cronica politica. — Cronica cientifica. — Noticias literarias. — Bibliografia.

Décembre. J. J. Agius : La division municipal en España. — F. Giner : Un viaje à Lisboa. — J. J. Costa : El sistema prohibitivo y la libertad comercial en America. — M. G. Llana : La civilizacion de la antigua Grecia. — M. M. Valdès : La monarquia asturiana. — Doña Teresa de Arroniz : Ines de Villamor. — N. Fernandez Cuesta : La antigua monarquia hebrea. — A. Ros de Olano : Carambola de perros. — E. de Cortazar : Observaciones sobre versificacion. — P. Estaseu : Teoria del valor. — A. de los Rios : El poema del Cid. — Cronica politica. — Noticias literarias. — Bolstin bibliogr.

Janvier 1880. F. Giner : Los congresos americanos. — N. M. Mateos : Tolerancia filosofica. — A. G. de Linares : La figura de la peninsula iberica. — A. de los Rios : El poema del Cid. — M. M. Valdès : La monarquia asturiana. — Doña Teresa de Arroniz : Inès de Villamor. — S. Ruiz Gomez : Los presupuestos de Cuba. — H. Roda : Marco-Antonio. — J Alvarado : La cuestion de Oriente. — F. J. Moya : La instruccion publica. — Cronica politica. — Bibliografia politica. — Cronica cientifica.

REVISTA EUROPEA.

(Hebdom. — 120-180 réaux. — Madrid.)

Décembre. M. Tolosa Latour : Bases cientificas para la educacion de los niños. — B. Escudero : Estudios sobre economia politica. — D. Alcalde Prieto : La felicidad humana (suite). — J. Fastenrath : Francisco Bopp. — R. M. de Labra : La república de los Estados-unidos. — R. M. : La poesia en Dinamarca y Noruega. — Indice.

Janvier 1880. Tolosa Latour : Educacion de los niños (fin). — Miguel y Barrios : La Esclavitud. — Miscellanea. — J. Fastenrath ; El egyptologo Jorge Ebers. — J. Molida : El sortilegio de Karnak. — J. Fastenrath : El pintor Miguel Munkacsy. — H. M. Jalon : Magdalena. — R. Luna : Miguel de Cervantes. — Bibliografia.

REVISTA HISTORICA.

(Mensuel. — 6-8 fr. — Barcelone.)

—

Ἀθήναιον.

(Mensuel. — 12-16 fr. — Athènes.)

Novembre-Décembre. J. Pantazidès : Critique et examen. — M. Démitsa : Observations critiques sur la différence entre Thessalonique et Therme. — P. A. Comnène : Archéologie. — J. Protodicus : Idiotismes du grec moderne. — E. A. Coumanoudès : Inscriptions de l'Attique. — Epithètes de force dans Homère. — Livres nouveaux. — Observations météorologiques.

—

ARCHEOGRAFO TRIESTINO.

(Trimest. — 15 fr. — Trieste.)

Janvier 1880. Lavoro di consolidamento eseguito al mosaico dell' altare di S. Giusto. — C. Gregorutti : Iscrizioni inedite. — P. Pervanoglu : Gl' Istri. — A. Mursich : Regeste delle pergamene conservate nell' archivio della cathedrale di Trieste (suite). — A. Hortis : Francesco

del Balzo duca d'Andria. — C. Gregorutti : Antiqui vasi d'Aquileia. — Bibliografia.

ARCHIVIO GIURIDICO.

(Mensuel. 20-24 fr. — Pise.)

T. XXXIII, 4e et 5e livr. Re : La tavola vipascence. — Landucci : D'una sentenza del giureconsulto Tuberone. — De Vito : Della nunciazione di nuova opera. — Luparia : Dell' onorato dal testatore. — Toniolo : Il credito di beneficenza presso le banche mutue popolari. — Bibliografia.

6e *livr.* I lavori legislativi in Italia dal 1877 al 1879. — Grossi : Disamina del repartimento degli objetti giuridici in mobili ed immobili. — Bollettino bibliografico. — Indice.

ARCHIVIO STORICO ITALIANO.

(Trimestriel. — 20-24 fr. — Florence.)

T. IV, 5e *livr.* C. Minieri-Riccio : Il regno di Carlo I d'Angio (suite). — L. Leoni : Giovanni XXIII ed il Comune di Todi. — E. Greppi : Nuovi documenti sul regno di Ferdinando IV di Napoli. — P. Torini : Otto sigilli cortonesi. — L. Banchi : Il Piccinino nello stato di Siena. — G. Frizzoni : L'arte italiana in Londra. — A. Cosci : G. Savonarola. — Rassegna bibliografica. — Notizie. — Nécrologia. — Periodichi.

6e *livr.* C. Minieri-Riccio : Il regno di Carlo I d'Angio (suite). — A. Bazzoni : Carteggio dell' Abbate H. Galiani col marchese Tanucci. — G. Rosa : I Longobardi à Brescia. — F. Ambrosi : Il medio-evo trentino. — G. Frizzoni : L'arte italiana in Londra. — A. Cosci : G. Savonarola. — Rassegna bibliografica. — Varieta. — Notizie. — Necrologia. — Bibliografia.

ARCHIVIO STORICO LOMBARDO.

(Trimest. — 20-22 fr. — Milan).

Décembre, F. Cusani : Sugli avvenimenti del 1733 nel Milanese. — P. Magistretti : Lutto e feste della corte di Napoli. 1494. — P. Ghinzoni : Galeazzo Maria Sforza. — P. Talini : Di Lanfranco Pavese. — S. Davari : Il tribunale dell' Inquisizione in Mantova. — Una regia cointeressata nel secolo XIV. — B. Prina : Il congresso storico di Napoli. — Cronaca dell' Archivio di stati di Milano. — Notizie. — G. Claretta : Storia della monarchia piemontese dal 1773 sino al 1861. — A. G. Tononi ; Di S. Zaccaria papa. — Revista archeologica della provincia di Como.

ARCHIVIO STORICO SICILIANO.

(Trimestriel. — 12-14 fr. — Palerme.)

1879. 1re *et* 3e *livr.* Atti della società. — A. Flandina : La Sala delle Dame di Palermo. — G. Meli : Guiseppe Albina detto il Sozzo. — F. S. Cavallari : La topografia di città grechein Sicilia. — P. Perreau : Storia degli Ebrei in Sicilia. — G. Salvo-Cozzo : Correzioni alla lettera A della bibliografia siciliana. — A. Bertolotti : Alcuni artisti siciliani à Roma nei secoli XVI e XVII. — R. Starrabba : Dell' Accademia palermitana degli Agghiacciati. — A. V. Rozzo : Maria Carolina e le pubblicazioni di documenti à lei relativi. — L. Tirrito : Sul sito della sicana Kamikos. — Rassegna bibliografica.

BULLETTINO DELLA COMMISSIONE ARCHEOLOGICA COMUNALE DI ROMA.

(Mensuel. — 16-18 fr. — Rome.)

Octobre-décembre. C. L. Visconti : Di due sigilli letterati di plombo. — Di una statua di Fauno dei Lamiani Jiardini. — O. Marucchi : Di una statuetta della *Bona Dea* — Elenco degli oggetti di arte antica, conservati nel Campidoglio. — Atti della commissione.

BULLETTINO DI ARCHEOLOGIA CRISTIANA.

(Trimestriel. — 10 fr. 75, 11 fr. 50. — Rome.)

1879. 3e *livr.* Prefazione. — Il primitivo cimitero cristiano di Ravenna. — Cimitero cristiano di Stabia. — Cubicolo sepolcrale cristiano in Ancona. — 2 planches.

BULLETTINO DI BIBLIOGRAFIA E DI STORIA DELLE SCIENZE.

(Mensuel. — Rome.)

Août, C. Henry : Recherches sur les manuscrits de Pierre Fermat. — Publications récentes.

Septembre. C. Henry : Recherches sur les manuscrits de Pierre Fermat (suite).

IL BUONAROTTI.

(Mensuel. — 12 fr. — Rome.)

Juin. R. Negri : Del suicidio. — B. Capogrossi Guarna : Il monumento sepolcrale per la marchesa T. Stampa. — G. Deyla : Degli studi in Italia. — A. Monti : D'un nuovo sonetto del Monti. — Bibliografia. — Pubblicazioni ricevute.

Juillet. B. Capogrosso : I prati di Castel S. Angelo in Roma. — A. Pellegrini : Statua di Cornelia madre dei Gracchi. — G. Verzili : L'architectura. — Le arti in Francia. — G. Frosina Cannella : Disquisizioni filologiche. — E. Narducci : La questione delle Biblioteche. — Bibliografia. — Pubblicazioni recevute.

LA CARITÀ.

(Mensuel. — 13 fr. — Naples.)

Novembre-Décembre, E. Attanasio : Il primato d'Italia. — Baron N. Tacconе-Gallucci : Il domma dell' Immacolata è la regenerazione della donna. — Fra Bonaventura : L'Immacolata regina dei

cuori. — Duca D. Tomacelli : Cronaca del secolo XVI. — Il V congresso catholico italiano. — Lettera pastorale dell' Arcivescovo di Napoli. — Rivista bibliografica. — Cronaca.

LA CIVILTA CATTOLICA.

(Bi-mensuel. — 20-24 fr. — Florence.)

6 *Décembre*. La libertà dell' insegnamento propugnata dai cattolici nel Belgio. — La regola filosofica di S.S. Leone XIII. — La scienza e l'uomo bestia. — Ai benefattori dei poveri monasteri d'Italia. — Lo sposa della Sila (suite). — Rivista della stampa italiana. — Bibliografia. — Cronaca : Roma, Italia, Inghilterra, Prussia. — 20. La recente crisi ministeriale. — Decadimento dell'impero Assiro ai tempi di David e di Salomone. — Giudizio dell' Ollivier sulla politica religiosa dell' Italia e della Prussia. — La sposa della Sila (suite). — Rivista della stampa. — Archeologia. — Cronaca : Roma, Spagna, Svizzera.

3 *Janvier* 1880. Augurio all'Italia. — Riposta ad alcune instanze. — La questione tra i padroni e gli operai. — A chi ben crede Dio provedde. — Rivista della stampa italiana. — Bibliografia. — Cronaca contemperanea : Roma, Spagna, Prussia. — 17. Della legge Ferry. — La scienza e l'uomo bestia. — Nuova Grandezza di Assiria sotto Assurnasirhabal. — La nuova poesia in Italia. — A chi ben crede Dio provedde. — Rivista della stampa italiana. — Scienze naturali. — Cronaca contemporanea : Roma, Spagna.

GIORNALE ARALDICO ITALIANO.

(Mensuel. — 15-20 fr. — Pise.)

Novembre. L. Fumi : I conti Pecci. — G. Schedoni : I conti Campi di Modena. — G. Crollalanza : Croquis drolatiques sur les animaux du blason. — N. Cionini : I podestà di Sassuolo. — Il cingolo militare. — Rivista bibliografica.

GIORNALE DEGLI ECONOMISTI.

(Mensuel. — 15-20 fr. — Pedone.)

GIORNALE LIGUSTICO.

(Mensuel. — 8-10 fr. — Gênes.)

Avril-Août. M. Spinola : Osservazioni intorno al governo della republica di Genova al tempo dei Dogi biennali. — A. Neri : Osservazioni all'aneddoto di Tommasina Spinola e Luigi XII. — G. B. Briguardello : Di Montevideo nell' Uruguay. — V. Poggi : Contribuzioni all' estudio dell' epigrafia etrusca (fin). — Bibliografia. — Necrologia.

NUOVA ANTHOLOGIA.

(Bi mensuel. — 40-46 fr. — Rome.).

1er *Décembre*. D. Gaoli : Questioni Parriniane. — E. Brizio : Antichità e scavi di Adria. — J. Ciampi : Pietro della Valle il pellegrino (suite). — C. Donati : Di carnevale ogni scherzo vale (fin). — G. Ricca-Salerno : Le quistioni finanziarie in Germania. — Notizia litteraria. — Rassegna della litterature straniere ; politica. — Bibliografia. — 15. A. de Gubernatis : Il Manzoni prima della conversione. — O. Baratieri : L'Afghanistan. — B. Zambini : Il Filocopo di Boccaccio (suite). — C. Bolton : Il restauro di S. Marco. — L. Luzzatti : Di una lega doganale nell' Occidente. — R. de Zerbi, La miseria di Napoli. — Rassegna litteraria italiana ; politica. — Bibliografia.

1er *Janvier*. Bonghi · W. L. Gladstone. — V. Giachi : Le matrone romane sotto i Cesari. — B. Zambini : Filocopo del Boccaccio (fin). — P. Della Gattina ; Imperia (suite). — A. Brunialti : La nuova Bulgaria. — L. Teza : Antonio Schiefner. — Rassegna delle litterature straniere ; drammatica ; politica. — Bollettino bibliografico. — 15. T. Mamiani : Della poesia civile. — P. Montegazza : I Finni. — A. de Gubernatis : Il Manzoni in famiglia. — O. Baratieri : Il Afghanistan. — P. della Gattina : Imperia (suite). — G. A. Biaggi : L'arte musicale nel 1879. — Rassegna litteraria italiana ; politica. — Bollettino bibliografico.

NUOVE EFFEMERIDI SICILIANE.

(Mensuel, — 12-16 fr, — Palerme.)

OPUSCULI RELIGIOSI LITTERARI E MORALI.

(Mensuel. — 11-12 fr. — Modène.)

Novembre-Décembre, B. Veratti : Cinque lettere di S. Caterina da Siena. — P. Balan : Roberto Boschetti. — C. Guidelli : Allocuzioni al congresso cattolico. — L. A. Trotta : Vita ed opere di Dom. Trotta. — B. P. Viani : Vita del pontefice S. Gelasio I. — Poesia. — Necrologia. — Bibliografia.

Janvier-Février 1880. B. Veratti : Studi filologici. — L. A. Trotta : Di Domenica Trotta. — Centenario di S. Caterina da Siena. — B. Veratti : S. Caterina da Siena. — La sovranità temporale pontificia. — Lettera inedita di S. Tommaso d'Aquino. — P. Bonav. Viani : Vita di S. Gelasio I. — Necrologia. — Bibliografia.

IL PAPATO.

(Mensuel. — 15-18 fr. — Rome.)

T. XI. *Livr*. 64-66. Recenti studii di critica intorno al pontifice Innocenzo III. — L. Tripepi : Esame scientifico di documenti per un, apologia pontificia. — Il giudizio di Dante e sei Pontifici. — Il Papa Martino IV. — L'encyclica *Æterni Patris*. — Bibliografia.

IL PROPUGNATORE.

(Bi-mensuel. — 18 fr. — Bologne.)

Novembre-Décembre. V. Pagano : Lingue e dialetti di Calabria. — A. Miola : Le scritture in volgare dei tre primi secoli della lingua. — G. Bozzo : Voci e maniere del Siciliano nella Divina Commedia. — E. Casini : Rambertino Buvalelli (fin). — Bibliografia.

LA RASSEGNA NAZIONALE.

(Mensuel. — 26 fr. — Florence.)

Janvier 1880. P. Sabbatini : Della necessità di conservare le istituzioni proprie. — C. A. Marini : Napoleone I giudicato da Pietro Giordani. — Raffaello Zambruschini e l'arte del dire. — G. de Rossi : I conservatori nazionali. — C. Conestabile : La questione dell' insegnamento in Francia e in Belgio. — P. Stefanelli : Dell' emigrazione degli insetti. — Linaker : Frammenti pedagogici. — V. Sartini : La scuola, delle scienze sociali. — V. de Vit : Paolo Perez. — Rassegna bibliografica. — Rassegna politica.

LA RASSEGNA SETTIMANALE.

(Hebdom. — 30-24 fr. — Rome).

Janvier 1880. La ricostituzione del centro. — La statistica di alcune industrie italiane. — L'educazione fisica in Italia e in Inghilterra. — La legge dell' Istruzione pubblica. — La economia nella spesa por l'acquisto delle vettovaglie. — I Drawbacks. — La condanna di morte. — Napoleone Bonaparte primo console. — La guerra di successione austriaca. — Il mar polare artico. — L'adunanza della Destra in Napoli. — Il parlamentarismo e la monarchia. — Sulle origini della vegetazione classica. — Machiavelli e gli autori greci. — L'ospizio di san Michele in Roma. — I porti di Marsiglia e di Genova. — Lettere militari. — Guglielmo du Tillot. — La prosa versificata di Aleardo Aleardi. — Corrispondenza. — La settimana. — Bibliografia. — Notizie. — Riviste italiane ; francesi ; inglesi ; tedesche, etc.

RIVISTA DI FILOLOGIA ET D'ISTRUZIONE CLASSICA.

(Mensuel. — 12-15 fr. — Turin.)

RIVISTA EUROPEA.

(Bi-mensuel. — 40-45 fr. — Florence.)

Décembre. F. Bariola : Cecco d'Ascoli e l'Acerba (suite). — G. Capasso : Fra Paolo Sarpi e l'interdetto di Venezia. — A. Rondani : La pittura tedesca odierna. — Dott. P. Riccardi : Della espressione dell' attenzione nell' uomo. — G. S. Ferrari : Fra Dolcino. — E. Z. : Le nozze nel Montenegro. — F. de Roberto : L'oceano artico e la Siberia. — Lettere e poesie inedite di Gab. Rossetti. — A. Straccali : I Goliardi nelle Universita medievali. — A. Herzen : La principessa Caterina Romanovna Dashkoff. — Lorenzo il magnifico. — Rassegna litteraria ; bibliografica. — Cronaca geografica. — Notizia filologica. — Rassegna politica. — Notizie. — Bibliografia.

Janvier 1880. G. Capasso : Fra Paolo Sarpi (suite). — A. Rondani : La pittura tedesca odierna. — A. Straccali : I. Goliardi (suite). — P. Riccardi . Lo sternuto. — Sbarbaro : Il partito conservatore in Italia. — A. G. Bonelli : Sociologia e biologia. — N. Raffi : Lorenzo il magnifico. — V. Santi : Fulvio Testi e Carlo Emanuele I, di Savoia. — A. Herzen : La principessa Dashkoff. — Dell' estensione dei corpi. — A. Alberto : I grossi canoni della marina. — Emilio Zola e il su nuovo romanzo. — Rassegna litteraria e bibliografica ; politica ; geografica. — Notizie. — Bibliografia.

LA SCIENZA E LA FEDE.

(Bi-mensuel. — 12-15 fr. — Naples).

Novembre. Il carattere perfetto nel sacerdozio cattolico. — Il Papato e l'Italia. — Atti dell' Accademia di S. Tommaso d'Acquino. — La storia naturale e le teorie filosofiche di S. Tommaso. — Il quinto congresso de' Cattolici Italiani à Modena. — S. Benedetto promotore degli studi biblici nell' Occidente. — Rivista bibliografica. — Varieta. — Cronaca religiosa.

LA SCUOLA CATTOLICA.

(Mensuel. — 12-14 fr. — Milan.)

Décembre. Mgr patriarcha d'Alessandria. Bulletin littéraire et bibliographique.

Janvier 1880. L. Léger : Les Bulgares. — L. Favre : Les esprits du Seeland. — Marc Monnier : Un théâtre national dans la Suisse romande. — H. Mereu : Le Joueur de harpe. — E. Tallichet : La question d'Orient. — Chronique parisienne, italienne, allemande, anglaise. — Bulletin.

LE CHRÉTIEN ÉVANGÉLIQUE.

(Mensuel. — 10-12 fr. — Lausanne).

Novembre. E. Gauthier : De la lecture des prophètes. — P. Couturier : La prière pour les morts. — Revue critique. — Chronique. — Nouvelles. — Bulletin bibliographique.

Décembre. W. Mellmann : Le nouvelle année. — J. Carl : H. C. M. d'Aubigné. — Pensées. — C. Malan : L'Eglise visible. — E. Arnaud : Paul Rabaut et Jacob Vernet. — Chronique. — Nouvelles. — Bulletin bibliographique.

Janvier 1080. A. Berthoud : Les cantiques de l'exil. — H. Mouron : Théologie pratique. — H. Lecoultre : Suzanne de Klettenberg.— H. Mouron : Les couvents du Royaume-Uni. — Revue critique. — Nouvelles et correspondances. — Bulletin bibliographique.

REVUE DE LA SUISSE CATHOLIQUE.

(Mensuel. — 7-9 fr. — Fribourg.)

Décembre. Gén. Stratelli : La vérité sur les Cenci (suite). — L'abbé Hauser : Notices historiques sur la Rhétie. — A. Duval : Les chanoines réguliers à Saint-Claude. — La restauration de la science du droit selon saint Thomas d'Aquin. — J. M. Richard : Les coopérations ouvrières. — Chronique mensuelle. — Revue du mois.

Janvier 1880. P. Mamie : Notes sur saint Imier, hermite. — Abbé Hauser : S. Lucius, apôtre de la Rhétie. — Gén. Stratelli : La vérité sur les Cenci (fin). — La restauration de la philosophie. — P. Esseiva : Le mont Pincio. — La hiérarchie catholique. — La littérature abjecte. — Notices bibliographiques. — Chronique mensuelle.

REVUE DE THÉOLOGIE ET DE PHILOSOPHIE.

(Trimestriel. — 12-13 fr. — Lausanne).

Novembre. J. F. Astié : L'avenir de la religion d'Alexandre Schweizer. — C. Malan . La foi en Dieu. — J. F. Astié : Une nouvelle édition des pensées de Pascal. — F. Rambert : De l'auteur du quatrième évangile. — Variété. — Bulletin. — Bibliographie.

REVUE DE L'INSTRUCTION PUBLIQUE EN RUSSIE.

Septembre-Octobre. Extrait du rapport du ministre de l'instruction publique. — Partie officielle. — Florinski : Andronic le jeune et Jean Cantacuzene. — Schafranov : Les chansons populaires, leur fraction et intonation. — Vladimirov : Mouvement littéraire au nord de la Russie dans la deuxième moitié du XVIIe siècle. — Bruckner : Sources d'histoire de Pierre le Grand. — A. Vésélovski : Zur Volkskunde, par Félix Liebrecht. — Const. Grote : L'histoire ancienne des Bulgares, par Loxolov. — Nilpopov : Le code d'Oratai ou des Palmneks mongoles, par Léontowitch. — Baranov : De l'organisation des écoles de villes. — Chronique mensuelle : Examens de maturité en 1878. — Nouvelles considérations sur les plus anciens habitants de l'Europe. — Etat et travaux des écoles primaires. — Section de philologie classique. — Appendices.— Apouchtine : L'institut Constantin du génie. — Esquisse historique.

Novembre-décembre. Extrait du rapport du ministre de l'instruction publique. — Zamyslovski : Données historiques et géographiques chez Herberstein. — Falberg : Le rapport des biens meubles, d'après le droit russe.— A. Vésélovski : La population slave germanisée dans le Tyrol. — Vassilievski : Le littoral de la mer noire, recueil de recherches historiques et géographiques sur la Russie méridionale, par M. D. Rounn. — St. : Esquisse d'histoire russe d'après des monuments, par Palévosï. — Vsevolov Muller : Echos russes des épopées finnoises. — Lambène : Les slaves du littoral nord de la mer noire. — Pozdéév : Grammaire mongole-bouriate, par Orlov, prêtre. — Katchanovski : Les slaves du midi, la Turquie et les rivalités des puissances européennes dans la presqu'île des Balkans, par Dobrose. — Morozov : Recherches sur la poésie épique de la Grande-Russie, par Woltner (en allemand). — L. Maïkov : Œuvres de Ghillebert de Lannoy, voyageur, diplomate et moraliste, publiées par Ch. Potvin. — Notre littérature scolaire. — A la mémoire de S. Soloviev. — Vingt-deuxième distribution des prix Ouvarov. — Société d'archéologie, d'histoire et d'ethnographie à l'Université de Kazan. — Schmidt : Recherches mythologiques.

—

ATHENEUM.

(Mensuel. — Varsovie).

BIBLIOTEKA WARSZAWSKA.

(Mensuel. — Varsovie).

PRZEGLAD LWOWSKI.

Revue de Léopol

(Bi-mensuel. — Léopol).

PRZEGLAD POLSKI.

Revue polonaise.

(Mensuel. — Cracovie).

PRZEWODNIK NAUKOWY I LITERACKI.

Guide scientifique et littéraire.

(Mensuel. — Léopol.)

—

BIBLIOTHÈQUE UNIVERSELLE ET REVUE SUISSE.

Décembre. E. Naville : La libre pensée. — A. Glardon : A propos du major Cavagnari (II). — E. Rambert : André Chénier (II). — J. Noel : L'Ali-Boufié (fin). — G. de Nointel : Le patronage des détenus libérés en France. — J. des Roches : Le Sorbier. — Chronique parisienne, italienne, allemande, anglaise.—

Esposizione della 2a costituzione del conc lio Vaticano. — Mgr Arciv. di Cartagine : Il presepio di Betlemme. — P.G. Zocchi : Le idee dei conservatori di Firenze. — G. Tassoni : Delle legge sul matrimonio civile. — P. Nicosia : Dei partiti politici in Italia. — A. G. Ruffoni : Il sillabo e la regola di fede (suite). — G. Mercalli : La moderna geologia. — Rivista della stampa.

Janvier 1880. Ces. Cantu : Gli ultimi trent'anni. — C. Locatelli : La Carità ai poveri. — P. Liberati : Gli spiriti forti o gli spregiu dicati. — P. Balan : Il papato e l'Italia. — P. Nicosia : Dei partiti politici in Italia. — Bertholetti : Un sguardo alla Teosofia rosminiana. — Foglie d'autunno. — Rivista della stampa. — Rassegna politica.

GLI STUDI IN ITALIA.

(Mensuel. — 16-20 fr. — Rome.)

Décembre. F. Mazzetti : Dello insegnamento del Latino e del Greco. — P. Talini : Carlotta Michaelis. — Augusto Conte. — V. de Brognoli : Il regno di S. Pio V (suite). — Nuovo sismografo. — L. Santini : I diritti di Tommaso A. Kempis. — L. Zama : L'agro romano. — Rivista di libri. — Accademie. — Periodici.

ARTICLES LITTÉRAIRES DES JOURNAUX DE PARIS

La Défense. 4 décembre. Histoire de la Monarchie de juillet, par V. du Bled. — 12. Livres d'étrennes. — 21. Histoires orientales, par Melchior de Vogüé. — 24. Lettres de l'abbé Perreyve. — 28. Œuvres spirituelles de Savonarole. — 31. Papes et Sultans, par F. Julien.

10 janvier. Etudes sociales et économiques, par Aug. Cochin. — 15. Histoire de l'esclavage dans l'antiquité, par H. Wallon.

Le Français. 3 décembre. Emmanuel Cosquin : Les œuvres d'art païennes et les premiers chrétiens. — 7. G. B. : L'histoire littéraire d'Albi, par Jules Rolland. — 14. Ph. Histoires orientales, par E. Melchior de Vogüé. — 20. *** : Lettres à un ami d'enfance, de l'abbé Perreyve. — 22. Histoire du costume au théâtre, par Ad. Jullien. — 24. Dr Fabius : Pérou et Bolivie, par Ch. Wiener. — 31. Emm. Cosquin : L'Art païen sous les empereurs chrétiens, par Paul Allard.

3, 10 janvier. Vie et lettres d'Irma Le Fer de la Motte. — 8. Emmanuel Cosquin : Les Monuments assyriens et la Bible. — 9. Etudes sociales et économiques, par Augustin Cochin. — 11. G. Ph. Histoire de l'esclavage dans l'antiquité, par H. Wallon. — 13. Léopold de Gaillard : M. Louis de Loménie et M. Taine. — 19. Œuvres de Chamfort. — 24. Le Mariage, par Mgr Isoard. — 25. Ouvrages de F. du Boisgobey et A. Dreyfus.

La Gazette de France. 2 décembre. V. Fournel : Voyages et Voyageurs. — 7. A. de Pontmartin : Mémoires de Mme de Rémusat, — 9. J. Rambosson : De la linguistique. — 14. A. de Pontmartin : L'Eglise et l'état sous la monarchie de juillet, par P. Thureau-Dangin. — 23, 30. V. Fournel : Livres d'art. — 21, 28. A. de Pontmartin : Livres d'étrennes. — 25. J. Toumanille : Noël.

4 janvier. A. de Pontmartin : Inventaire de fin d'année. — 11. Id. : Le comte de Montalivet. — 14. V. Fournel : Documents sur l'histoire de l'art. — 18. A. de Pontmartin : M. Poujoulat. — 20. V. Fournel : Diderot. — 27. A. de Pontmartin : Augustin et Henri Cochin. — 27. V. Fournel : Le Théâtre des jésuites.

Le Journal des Débats. 2 décembre. F. Baudry : Philosophie contemporaine, par T. Ribot. — 7. E. de Pressensé : Gaspard de Coligny, par J. Delaborde. — 11. C. Gabriel : L'Église chrétienne, par E. Renan. — 15. Chronique d'Abou Zakarien. — 16. Cuvillier-Fleury : L'Histoire de France, par M. Guizot. — 19. C. Clément : Livres illustrés. — 23. C. Clément : Bibliothèque d'éducation. — 24. E. Dottain : Histoire des romains, par V. Duruy.

2 janvier. C. Gabriel : Lord Palmerston et sa correspondance. — 5. C. Caraguel : Histoire du costume en France. — 9. Berard Varaguai : Œuvres de Paul Albert. — 10. T. Baudry : Jean de Partenay, V. de Soubise, par J. Bonnet. — 19. P. Leroy-Beaulieu . L'Institut et les académies de province, par F. Bouillier. — 22. C. Gabriel : Le cardinal de Retz, par Chantelauze. — 29. Histoires orientales, par Melchior de Vogüé.

Le Journal Officiel. 1er, 4 décembre. Histoire de l'esclavage, par H. Wallon. — 6. H. Fouquier : La Chimère, par Chesneau. — 10. E. Pelletan : Le progrès par le christianisme, par le P. Félix. — 13. Judith Gautier : Missions scientifiques en Afrique. — 14. A. Dide : Florian, d'après des documents inédits. — 16. E. Junia : Aiguesmortes, par J. Pagézy. — 21. S. de Sacy : Livres d'étrennes. — 23. Livres d'art de la maison Hachette. — K. Stein : Livres d'étrennes. — 30. Vigneau : Bibliothèque littéraire.

1er janvier. Magasin illustré d'éducation. — 11. H. Fouquier : Chansonnier historique du XVIIIe siècle. — 14. E. Jama : Les Herwarth. — 18. J. Gautier : Les missions scientifiques en Afrique. — 27. A. Baignères : Mémoires de Mme de Rémusat.

Le Monde. 13, 14 décembre. L. Gautier : Courrier mensuel de l'érudition. — 19. A. Aigueperse : Bulletin bibliographique. — 21. Venet : Anne de Kerviler, par E. Legouvé. — 22, 24. L. Gautier : Voyage au pays des livres. — Depelehin : Voyages. — 13. L'Exploration scientifique du Sinaï.

4 janvier. — Raboisson : Anthropologie. — 8, 9, 22. Mémoires du prince de Metternich. — 9. Coquille : Les prophètes du passé, par Barbey d'Aurevilly. — 30. A. Aigueperse : Bulletin bibliographique.

Le Moniteur universel. 1er décembre. Anne de Kerviler, par E. Legouvé. — 8. P. de Saint-Victor : Le XVIIIe siècle, par P. Lacroix. — 9. Paul Perret : Les Romanciers. — 11. E. Asse : Poésies, par A. Theuriet. — P. de Saint-Victor : Les livres d'étrennes. — 19. L Derome : Géographie universelle, par E. Reclus. — 22. P. de Saint-Victor : Livres d'étrennes, — 23. P. Perret : L'Assemblée nationale comique de 1848. — 29. P. de Saint-Victor : Le Trésor, par F. Coppée.

4 janvier. A. Karr : Il faut imiter Samson. — 5. P. de Saint-Victor : Eschyle (suite). — 6. P. Perret : Mémoires du prince de Metternich. — 9. L'Eglise et l'Etat, par Thureau-Dangin — 19. P. R. : Voyage au Cambodge, par Delaporte. — 20. X. Doudan. — 22. E. Asse : Mémoires de saint Simon, ed. par E. de Boilisle.

Le Temps. 1er décembre. F. Sarcey : Anne de Kerviler, par Legouvé. — 9. E. Scherer : Le roman expérimental. — 27. E. Scherer : Origines du christianisme, par E. Havet. — 28. A. Mezières : Voyage en Orient, par J. Reinach. — 31. A. Sorel : Metternich et ses mémoires.

1er janvier Un empire au Mexique, par E. Masseras. — 7. A. Sorel : Metternich et ses mémoires. — 9. F. Féraud : L'Afrique centrale et les Huguenots. — 10. A. France : Juliette et Roméo. — 11. A. Mezières : Correspondance de X. de Maistre. — 23, 25. A. Sorel : Metterniche et Napoléon.

L'Union. 1er décembre. D. Bernard : Anne de Kerviler, par E. Legouvé. — 9. M. Sepet : Revue des sciences historiques. — 10. Bernard : Souki Laras. — 18. Le XVIIe siècle. par P. Lacroix. — 19. D. Bernard : Bibliographie. — 24. L'Egypte, par G. Ebers. — 25. M. Sepet : Le Mystère de la nativité. — 31. C. Vincent : L'homme, par Mgr de la Bouillerie.

1er janvier. M. Sepet : Jean Chapelain. — 2, 4. Comte de Puymaigre : Romancero portugais. — 5. A. Gruer : Fables polonaises, par Blanche Norblin. 9. — Mémoires du prince de Metternich. — 14. D. Bernard : La poésie en 1879.

L'Univers. 1er décembre. Général Ambert : Deux portraits. — 12. Abbé Arbellot : Origines chrétiennes de la Gaule.

4, 5 janvier. Histoire de la littérature française, par D. Nisard. — 10. G. Gandy : Recherches hitoriques sur la Compagnie de Jésus, par le R. P Prat. — 14. Gén. Ambert : Sœurs de Saint-Paul. — 19. Abbé Daniel : La Genèse et le darwinisme.

SAINT-QUENTIN. — IMPRIMERIE JULES MOUREAU.

DEMANDES ET OFFRES

DEMANDES

Lafon (l'abbé). Histoire de la conjuration du général Malet.

Deshayes. Description des animaux sans vertèbres découverts dans le bassin de Paris. Paris, 1857-1865. 3 vol. in-8, 2 vol. d'atlas comprenant 196 pl. lith.

OFFRES

Cosmos. Revue encyclopédique des progrès des sciences, par l'abbé Moigno, depuis le tome XVIII (1861) jusqu'au tome XXV (1864). 8 vol. brochés, en bon état, 80 fr. net. 40 fr.

Les Mondes. Revue hebdomadaire des sciences, par M. l'abbé Moigno (suite au *Cosmos*), depuis le tome VII (janvier 1865) jusqu'au tome XXIII (août 1870), plus l'année 1872, t. XXVII à XXIX. En tout 20 vol. tous en bon état, les 5 premiers brochés, les autres reliés état de neuf. 200 fr. net. 100 fr.

Lubbock. L'Homme avant l'histoire. Trad. Barbier. 512 p. in-8 avec 156 grav. Paris, 1867 (publié à 15 fr.)..... 5 fr.

Vulpius. Histeria Rœtica (ouvrage en langue roumanche). x-220 p. in-8. Coire, 1866..... 2 fr.

Helvetorum Respublica. In-18. Leyde Elzévir, 1627..... 1 fr.

Respublica et status imperii Romano-Germanici. In-18. Leyde Elzévir, 1634..... 1 fr.

Code administratif de Blanchet. 1839..... 6 fr.

Ventura de Raulica (R. P.). Les Femmes de l'Evangile. 2e édition, revue et augmentée. 2 vol. in-8, demi-rel. 14 fr. net..... 6 fr.

Mazochi. Tabulæ Heracleenses. Naples, 1754. 2 vol. in-fol.... 5 fr.

Somme théologique de saint Thomas, précédée des sentences de Pierre Lombard. 4 gros in-4, en très bon état. Edition et cartonnage Migne..... 16 fr.

Rohrbacher. Histoire de l'Eglise, avec la continuation de Mgr Fèvre, en très bon état, brochés, neufs, la plupart même pas encore coupés. Edition Vivès. 15 in-4. 110 fr. net..... 70 fr.

Dictionnaire de théologie, de Bergier, revu et complété par Lenoir. Edition Vivès. 12 in-8 ayant à peine servi. 50 fr. net..... 30 fr.

Fénelon. Œuvres complètes, avec la vie de Fénelon, par le cardinal de Beausset. Edition Vivès. 8 gros in-8 brochés..... 25 fr.

Petits Bollandistes (neufs). Dix-sept beaux in-8 brochés, au lieu de 90 fr..... 65 fr.

Cours de théologie, de Billuart. 10 in-8 brochés, quelques-uns le dos brisé, mais tous très propres à l'intérieur. Edition Guyot, de Lyon, ou Mellier, de Paris (1847)..... 25 fr.

Le Protestantisme et la Règle de foi, par le P. Perronne. Trad. Peltier. 3 in-8 bien reliés..... 10 fr.

Histoire et Description de N.-D. de Reims, par MM. Cerf et Hannesse. 2 beaux in-8 illustrés, bien rel. 6 fr.

Les Épopées françaises, par Léon Gautier. 1re édit. br. 3 vol. in-8 (Palmé). Ces 3 volumes sont en parfait état..... 15 fr.

Suger et son temps, par Alfred Nettement. 1 vol. in-8 br. (Lecoffre), vol. neuf..... 3 fr.

Annalles et chronicques des pais de Laval et parties circonvoisines, depuis l'an de Nostre Seigneur... Ouvrage épuisé; imprimé à 325 exemplaires. 1 vol. in-8 de 400 fr. Prix..... 5 fr.

Bouillier (Isidore). Recherches historiques sur l'église et la paroisse de la Trinité de Laval, sur le prieuré de Prix, et sur le chapitre de Saint-Tugal. 3 grav. et armoiries en couleur du chapitre de Saint-Tugal. 1 vol. in-8 de 360 p. Prix.... 3 fr.

Gourmerie (Eugène de la). Les Débris de Quiberon. Souvenir des désastres de 1795, suivi de la liste des victimes rectifiée d'après les documents de la collection Hersart, etc. Ouvrage épuisé. Nantes, Zibaron, 1875. 1 vol. in-8 de 208 p. Prix. 3 fr. 75

Cartulare Monasterii Beatorum Petri et Pauli de Domina. In-8. Lyon, Perrin, 1859 (pap. teinté, bel exemplaire)..... 25 fr.

Baudoin & F. A. de Naberat. Histoire des chevaliers de saint Jean de Jérusalem. Paris, Jacques d'Allin, 1659. In-fol. (figures, veau, aux armes de France, dentelle, fleurdelysée, tr. dorée..... 25 fr.

Gauffredy (Messire Jean-François de) baron de Tretz. Histoire de Provence. 2 vol. in-fol. Aix, Charles David, 1691. (Bel exempl. lavé, grand de marges, portrait, cartonné, tr. rouge.)..... 20 fr.

S'adresser à la Librairie de la Société bibliographique rue de Grenelle, 35, à Paris.

EN VENTE A LA LIBRAIRIE DE LA SOCIÉTÉ BIBLIOGRAPHIQUE

CONGRÈS
BIBLIOGRAPHIQUE INTERNATIONAL

Tenu à Paris du 1er au 4 Juillet 1878

SOUS LES AUSPICES DE LA SOCIÉTÉ BIBLIOGRAPHIQUE

COMPTE RENDU DES TRAVAUX

GRAND IN-8 DE 570 PAGES. — PRIX : 10 FRANCS

POUR LES MEMBRES DE LA SOCIÉTÉ : 8 FRANCS

Voici la liste des travaux contenus dans ce volume :

Exégèse et histoire biblique, par M. X. ; — *Les Études sur le droit depuis 1867*, par M. B. Terrat ; — *Les Progrès de la science morale*, par M. Claudio Jannet ; — *Les Progrès de la géologie depuis dix ans*, par M. de Lapparent ; — *Les Progrès de la chimie dans les dix dernières années*, par M. G. Lemoine ; — *L'Anthropologie et l'archéologie préhistoriques*, par M. Adrien Arcelin ; — *Les Études relatives à la littérature ancienne*, par M. Ch. Huit ; — *Les Études relatives à la littérature française du moyen âge*, par M. Marius Sepet ; — *Les Littératures méridionales depuis dix ans*, par M. le comte de Puymaigre ; — *La Littérature slave depuis dix ans*, par le R. P. Martinov ; — *Le Roman contemporain*, par M. Firmin Boissin ; — *Les Études géographiques, explorations et voyages depuis dix ans*, par M. A. Delaire ; — *Le Progrès des études sur les antiquités chrétiennes*, par M. l'abbé Duchesne ; — *Les Sources de l'histoire de France*, par M. J. Vaesen ; — *Les Publications relatives à la Révolution*, par M. Maxime de la Rocheterie ; — *L'Histoire de l'instruction primaire*, par M. l'abbé Allain ; — *L'Épigraphie romaine en France et ses progrès depuis dix ans*, par le R. P. Thédenat ; — *Les Progrès de la numismatique*, par M. A. de Barthélemy ; — *Les Congrès scientifiques*, par M. le comte de Marsy ; — *Les Périodiques français et des pays de langue française*, par M. Just de Bernon ; — *Les Livres populaires publiés en France depuis dix ans*, par M. le comte A. de Moustier ; — *La Littérature populaire en Angleterre*, par M. G. Masson ; — *Les Livres et les journaux populaires en Allemagne*, par M. C. Reichenbach ; — *La Presse populaire en Suisse*, par M. Philipona ; — *Les Périodiques et les journaux populaires en France*, par M. de Besancenet ; — *Les Moyens de diffusion de la vérité*, par M. le marquis de Biencourt ; — *La Bibliographie des publications populaires*, par M. le vicomte de Saint-Mauris ; — *Les Bibliothèques populaires*, par M. le vicomte de Saint-Mauris ; — *Bibliologie*, par M. F. Escard ; — *Les Revues critiques de bibliographie*, par M. Charles Dejace ; — *Le Mouvement de la production dans les différents pays*, par M. E. Babelon ; — *La Conférence des bibliothécaires de Londres en 1877*, par M. le comte de Marsy ; — *Les Travaux bibliographiques de 1867 à 1878*, par M. G. Pawlowski ; — *Les Sociétés bibliographiques en France*, par M. de Beaucourt ; — *Les Sociétés bibliographiques en Allemagne*, par M. Just de Bernon ; — *L'Institut smithsonien*, par M. J. Vaesen ; — *Type d'une Société d'étude et de production*, par M. Just de Bernon ; — *Note sur un projet de publication internationale*, par le Rev. H. Formby ; — *Le Bureau scientifique international néerlandais*, par M. le comte de Marsy ; — *L'Organisation provinciale de la Société Bibliographique et la création de sections d'études*, par M. Just de Bernon.

SAINT-QUENTIN. — IMPRIMERIE JULES MOURNAU.

4.72110

POLYBIBLION

APR 20 1880

REVUE BIBLIOGRAPHIQUE UNIVERSELLE

PARTIE TECHNIQUE

DEUXIÈME SÉRIE. — TOME SIXIÈME. — XXXe DE LA COLLECTION

TROISIÈME LIVRAISON. — MARS.

PARIS
AUX BUREAUX DU POLYBIBLION
35, RUE DE GRENELLE, 35

1880

Le *Polibyblion, Revue bibliographique universelle*, paraît du 10 au 15 de chaque mois, en deux parties distinctes : PARTIE LITTÉRAIRE et PARTIE TECHNIQUE.

La PARTIE LITTÉRAIRE forme par mois une livraison de six feuilles d'impression contenant : 1° Des articles d'ensemble sur les différentes branches de la science et de la littérature ; — 2° Des Comptes rendus de publications françaises et étrangères ; — 3° Un Bulletin faisant connaître les ouvrages récents et de moindre importance ; — 4° Des articles Variétés ; — 5° Une Chronique, résumant tous les faits se rattachant à la spécialité du Recueil ; — 6° Une Correspondance offrant des renseignements bibliographiques ; — 7° Des Questions et Réponses sur des points littéraires, historiques, biographiques, bibliographiques, etc.

La PARTIE TECHNIQUE forme par mois une livraison de deux à trois feuilles d'impression contenant : 1° Une Bibliographie méthodique des ouvrages récents publiés en France et à l'étranger ; — 2° Les Sommaires des principales revues françaises et étrangères ; — 3° Les Sommaires des mémoires des Sociétés savantes de France ; — 4° Les Sommaires des articles littéraires des grands journaux de Paris.

COMITÉ DE RÉDACTION. — MM. DE BEAUCOURT, *Président* ; Anatole DE BARTHÉLEMY ; comte DE PUYMAIGRE ; René DE SAINT-MAURIS ; Marius SEPET — *Secrétaire de la rédaction*, M. J.-A. DE BERNON.

Les communications relatives à la rédaction doivent être adressées au Secrétaire de la rédaction du *Polybiblion*.

Les communications relatives à l'administration doivent être adressées au Gérant du *Polybiblion*.

PRIX D'ABONNEMENT. — Les prix d'abonnement sont ainsi fixés :

Partie littéraire, pour la France, 15 fr. par an ; pour les pays faisant partie de l'Union des postes, 16 fr.

Partie technique, France, 10 fr. ; pour les pays faisant partie de l'Union des postes, 11 fr.

Les deux Parties réunies, France, 20 fr. ; pour les pays faisant partie de l'Union des postes, 22 fr.

Pour les autres pays que ceux ci-dessus indiqués, le port en sus.

Une livraison prise séparément. — Prix : 1 fr. 50.

Les abonnements partent du 1er janvier de chaque année, et sont payables en un mandat sur la poste à l'ordre du Gérant.

COLLECTIONS. — Les années 1868-79 sont en vente, et forment vingt et un volumes gr. in-8, du prix de 7 fr. 50 chacun.

Le *Polybiblion, Revue bibliographique universelle*, est publié sous les auspices de la SOCIÉTÉ BIBLIOGRAPHIQUE.

La SOCIÉTÉ BIBLIOGRAPHIQUE se compose de membres titulaires et d'associés correspondants, dont le nombre est illimité. On fait partie de la Société après avoir été admis par le Conseil, sur la présentation de deux membres titulaires ou associés.

Chaque Sociétaire paye une cotisation annuelle de 10 francs.

Tout sociétaire peut se libérer de la cotisation annuelle en faisant un versement de 100 francs.

Le titre de membre titulaire est acquis à tout Sociétaire qui, en outre, fait à la Société un apport de 100 francs au moins.

Les demandes d'admission doivent être adressées au secrétaire de la Société, 35, rue de Grenelle.

BIBLIOGRAPHIE

CLASSÉE PAR LES SOINS DE G. PAWLOWSKI

THÉOLOGIE.

(L'astérisque indique les ouvrages hétérodoxes.)

Écriture sainte. Liturgie, Conciles.

La Sainte Bible. Texte de la Vulgate, traduction française en regard, avec commentaires. Les Livres des Rois. Introtroductiou critique et commentaires par M. l'abbé Clair, prêtre du diocèse d'Autun; traduction française par l'abbé Bayle, docteur en théologie. T. II. Paris, Lethielleux. In-8 à 2 col., 592 p. Pour les souscripteurs, 9 fr.; séparément, 13 fr. [526

The Holy Bible according to the Authorised Version (A.D. 1611), with Explanatory and Critical Commentary, and a Revision of the Translation by Bishops and Clergy of the Anglican Church. Edited by F. C. Cook. New Testament. Vol. 2 : St. John, Acts of the Apostles (Speaker's Commentary). London, Murray. In-8, 532 p. 25 fr. [527

L'Histoire de Tobie, traduite de la sainte Bible par Lemaistre de Sacy. Paris, Hachette. Gr. in-fol., 53 p., avec 14 grandes compositions gravées à l'eau-forte d'après les dessins originaux de Bida, et 42 têtes de chapitre, lettres ornées et culs-de-lampe, avec encadrements et titres imprimés en rouge. 50 fr. [528

Il a été tiré 150 ex. numérotés sur pap. de Holl. à 100 fr.; 50 sur pap. de Chine, à 125 fr.; 50 sur pap. Whatman, à 150 fr.

Demante le P. (H.), de la Ce de J. Conférences sur le livre de Job. Paris, Soussens, 1879; Rouen, Fleury. In-8, VIII-360 p. 4 fr. [529

Gray (J.-C.). Biblical Museum. Old Testament. Vol. 6, containing the Book of Psalms. London, Stock. In-8. 6 fr. 25. [530

Bar Ebhraya (Greg. Abulfarag). In Evangelium Matthaei scholia e recognitione Joh. Spanuth. Göttingen, Dieterich's Verl., 1879. Gr. in-4, 71 p. 6 fr. 25. [531

* Keil (Prof. D. Carl Frdr.). Commentar üb. die Evangelien d. Markus u. Lukas. Leipzig, Dörffling & Franke, 1879. Gr. in-8, 501p. 10 fr. [532

Ignacio (San). Meditaciones segun el metodo de San Ignacio sobre la vida y misterios de nuestro señor Jesucristo. T. VII (fin). Barcelona, Libr. y lit. católica. Madrid, Aguado. In-8, 200 p. Les 7 vol., 28 fr. [533

Auberlen (Ch. Aug.). Le Prophète Daniel et l'apocalypse de Saint-Jean, considérés dans leur rapport réciproque et étudiés dans leurs principaux passages. Traduit de l'allemand de la deuxième édition par H. de Rougemont. Lausanne, Arthur Imer. In-8, XLVII-399 p. 7 fr. 50. [534

Fabri (Math.), S. J. Conciones in evangelia et festa totius anni. Vol. I et II. Augustæ Taurinorum, typ. P. Marietti, 1879. In-8, 696 p. 8 fr. le vol. [535

* Campion (Rev. W. M.) & Beamont (Rev. W. J.). The Prayer Book interleaved; with Historical Illustrations and Explanatory Notes, arranged parallel to the Text. With a Preface by the Lord Bishop of Winchester. 10th ed. London, Rivingtons. In-8, 415 p. 9 fr. 50. [536

Saints Pères. Théologiens. Ouvrages ascétiques.

Augustin (San). Meditaciones sobre la regla del gran Padre San Agustin, dispuestas para las religiosas comendadoras de Sancti Spiritus del Monasterio de Puente La Reina, conservando en ellas integro el texto de la regla. Barcelona, impr. y libr. religiosa y cientifica del heredero de D. Pablo Riera; Madrid, Aguado. In-8, 336 p. 2 fr. 50. [537

* Ræbiger (Prof. Dr. J. F.). Theologik od. Encyklopädie der Theologie. Leipzig, Fues. Gr. in-8, VIII-554 p. 8 fr. 75. [538

RR. Patrum Societatis Jesu Theologia dogmatica, polemica, scholastica et moralis, prælectionibus publicis in alma universitate Wirceburgensi accommodata. Editio tertia, locupletata novissimis decretis SS. PP. et concilii Vaticani, opera et studio patrum ejusdem Societatis. T. VI. De jure et justitia; De virtute religionis. Parisiis, Berche et Tralin. In-8, 484 p. 6 fr. [539

L'ouvrage aura 10 vol.

Stentrup (Ferd. Aloie), S. J. Prælectiones dogmaticæ de Deo uno, quas in c. r. universitate Œnipontana habuit.

Insprugiæ, 1878 (F. Rauch). Gr. in-8, 772 p. 7 fr. 50. [540

RAMIÈRE (le P. H.). De la Théologie scolastique, par le P. H. Ramière, professeur de théologie à la faculté catholique de Toulouse. 2e édition. Toulouse, Sistac et Boubée ; Paris, Lecoffre. In-8, 108 p. 2 fr. 50. [541

GAUME (Mgr). L'Evangélisation apostolique du globe, preuve péremptoire et trop peu connue de la divinité du christianisme. Paris, Gaume. In-12, 195 p. 1 fr. 50. [542

HAUTERIVE (P. d'). Grand Catéchisme de la persévérance chrétienne, ou Explication philosophique, apologétique, historique, dogmatique, morale, canonique, ascétique et liturgique de la religion, tirée des meilleurs auteurs anciens et modernes, etc. T. XIII. Paris, Vivès. In-18 j., 556 p. [543

ROSKOFF (Gust.). Das Religionswesen der rohesten Naturvölker. Leipzig, Brockhaus. Gr. in-8, XIV-179 p. 5 fr. [544

BENEDICTUS XIV. Benedicti P. P. XIV., olim Prosperi cardinalis de Lambertinis, de Sacrosancto Sacrificio missae libri III. Ex italico in latinum sermonem vertit Mich. Angelus de Giacomellis. Juxta editiones Patavinam a. 1745, Augustanam a. 1752, Venetam a. 1797 et Pratensem a. 1843 denuo ed. et multis annotationibus et additionibus auxit P. Jos. Schneider, S. J. Mainz, Kirchheim, 1879. In-8, XV-575 p. 6 fr. [545

GERSEN (ab. Giov.). Della Imitazione di Cristo : versione italiana, con riflessioni intercalate, preceduta da una introduzione di studio complessivo di fra Francesco Detti, minore conventuale. Bergamo, C. Colombo tip.-edit. In-8, CXXXII-544 p. 7 fr. 50. [546

* HOLTZMANN (Prof. Dr Heinr. Jul.). Die Pastoralbriefe, kritisch u. exegetisch behandelt. Leipzig, Engelmann. Gr. in-8, XII-504 p. 10 fr. [547

GAUTIER (le R. P.). Conférences sur la famille, prêchées en l'église Notre-Dame de Caen, pendant le carême de 1879. Caen, Chénel. In-8, XI-213 p. [548

BAYLET (l'abbé L.). Excellence et nécessité de la dévotion au Saint-Esprit; Manuel de son archiconfrérie établie au diocèse de Perpignan. Perpignan, Maymil-Aymerich. In-32, 217 p. [549

PIOGER (l'abbé L.-M). A Dieu, ou l'Ame au ciel. Comment on se prépare à la vie future. Paris, Haton, 1879. In-18, VI-256 p. [550

Judaïsme. Religions des peuples orientaux. Cultes dissidents.

BLOCH (Prof. Rabb. Mos.). Die Institutionen des Judenthums, nach der in den talmud. Quellen angegebenen geschichtl. Reihenfolge geordnet u. entwickelt. 1. Bd. 1 Thl. Wien, 1879. (Brünn, Epstein.) Gr. in-8, XXI-273 p. 7 fr. 50. (En hébreu.) [551

SIOUFFI (N.). Etudes sur la religion des Soubbas ou Sabéens ; leurs dogmes, leurs mœurs, par M. N. Siouffi, vice-consul de France à Moussoul. Paris, impr. nationale. In-8, XI-211 p. [552

CALVIN. Joannis Calvini Opera quæ supersunt omnia. Ediderunt Guil. Baum, Ed. Cunitz. Ed. Reuss. Vol. 21. Brunsvigiæ, Schwetschke, 1879. Gr. in-4, 818 col. 15 fr. (Corpus Reformatorum. Vol. XLIX.) [553

Siebente Hauptversammlung der evangelischen Allianz, geh. in Basel vom 31. Aug. bis 7. Septbr. 1879. Berichte u. Reden, hrsg. im Auftrag d. Comité der Allianz durch Prof. d. Chr. Joh. Riggenbach. 1. Bd. Basel, Bahnmaier, 1879. Gr. in-8, XXIV-402 p. 11 fr. 25. [554

L'ouvrage aura 2 vol.

JURISPRUDENCE.

Droit romain, public, civil, criminel et administratif. Droit canonique et ecclésiastique.

MARCHIANO (Achille). L'Identita e la differenza nella scienza del diritto. Napoli, tip. G. De Angelis, 1879. In-16, 498 p. 4 fr. [555

RABBINOWICZ (le Dr I.-M.). Législation civile du Thalmud. La Médecine du Thalmud ; les Païens. Nouveau commentaire et traduction critique de tous les passages des trente traités des trois dernières divisions (Sedarim) qui concernent la législation, la médecine, les païens, etc. T. V. Paris, l'auteur, 63, rue de Seine. In-8, LXX-431 p. 20 fr. [556

BRUNS (Carol. G.). Fontes iuris romani antiqui. Ed. IV. auctior emendatior. Tubingæ, Laupp. Gr. in-8, XIV-341 p. 8 fr. 25. [557

FIORE (P.). Tratado de derecho internacional pùblico, por Pascual Fiore, profesor ordinario en la Universidad de Turin, miembro del Instituto de derecho internacional. Vertido al castellano por A. Garcia Moreno, y aumentado con notas y un Apéndice sobre los tratados de España con las demas na-

ciones. T. Ier. Madrid, F. Gòngora. In-4, 464 p. 10 fr. [558

Lex Salica: The Ten Texts, with the Glosses and the Emendata, synoptically edited by J. H. Hessels. With Notes on the Frankish Words in the Lex Salica, by H. Kern. London, Murray. In-4, 680 p. 53 fr. [559

LE BARON (G.), Dr. en dr. De l'Hypothèque légale de la femme mariée, en droit romain et en droit français. Rouen, impr. Cagniard. In-8, 867 p. [560

CHEREST (J.), Dr. en dr. De la Réalisation du gage hypothécaire, en droit romain; des Effets des adjudications sur surenchère, en droit français. Paris, impr. Pichon et Cotillon. In-8, 232 p. [561

GEORGESCU (S.). De la Cession des créances en droit romain et en droit français, par Spiru Georgescu, ancien substitut du procureur près le tribunal d'Ilfov (Roumanie). Paris, Pichon, 1879. In-8, 223 p. [562

HOCHE (L.), Dr. en dr. Etude sur l'arbitrage et le compromis à Rome et en France. Paris, impr. Chamerot. In-8, 381 p. [563

FOSSEUX (H. de), Dr. en dr. Du Droit d'accusation à Rome: de l'action publique et de l'action privée considérées au point de vue de l'indépendance réciproque de la partie publique et de la partie civile. Paris, impr. Pichon et Cotillon. In-8, 200 p. [564

CLAPPIER (J.). L'Organisation judiciaire depuis 1789. Discours prononcé à l'audience solennelle de la cour d'appel de Nîmes du 4 novembre 1879. Nîmes, impr. Clavel-Ballivet. In-8, 47 p. [565

BONVALLET. Le Conseiller municipal; Lois administratives communales et les habitants des campagnes; Droit rural; Servitudes; Louage des ouvriers et domestiques; Loi militaire. Paris, Soussens. In-18 j., 234 p. 2 fr. [566

CHAUVERON (A. de) et BERGE (S.). Du Travail des enfants et des filles mineures employés dans l'industrie. Commentaire de la loi du 19 mai 1874, suivi des décrets, règlements, instructions et circulaires relatifs à l'application de la loi. Paris, Garnier. In-32, 208 p. [567

JONES (A.). Etude sur les assurances maritimes en Angleterre. Première partie: Du Contrat. Paris, Marchal, Billard et Ce. In-8, 75 p. (Extr. du *Bulletin* de la Société de législation comparée.) [568

ROSMINI (avv. Enrico). I Codici d'Italia. Parte IV: Codice penale; Leggi sulla stampa; Leggi sulla privativa dei sali e tabacchi. Milano, Fr. Treves, 1879. In-32, 424 p. 3 fr. [569

CARRARA (Fr.). Studio sul delitto perfetto. Lucca, tip. B. Canovetti, 1879. In-8, 182 p. 2 fr. [570

BORSARI (comm. Luigi). Il Codice italiano di procedura civile, annotato. 4°. ediz. riveduta ed accresciuta. Vol. II. Torino, Unione tipogr. editr., 1879. Gr. in-8, 404 p. à 2 col. 6 fr. [571

AMAR (avv. Moïse). Dei Giudizii arbitrali: studii. 2° ediz. riveduta ed accresciuta dall'autore. Torino, Unione tipografico-editrice, 1879. In-8, 404 p. 6 fr. [572

MEUCCI (avv. Lorenzo). Istituzioni di diritto amministrativo. Vol. I. Roma, tip. del Salviucci, 1879. In-8, 390 p. 5 fr. [573

LENNER (dott. Jacopo). Note critiche intorno all'amministrazione della giustizia in Italia e negli affari civili. Padova, Draghi, 1879. In-8, 248 p. 3 fr. [574

ELLERO (Pietro). La Riforma civile. Bologna, tip. Fava e Garagnani, 1879. In-8, 515 p. 10 fr. [575

DEMELIUS (Dr Gust.). Die Confessio im römischen Civil-Process u. das gerichtliche Geständniss der neuesten Processgesetzgebung. Juristische Untersuchung. Graz, Leuschner & Lubensky. Gr. in-8, IV-408 p. 10 fr. 75. [576

MUYDEN (Biblioth. G. van). La Nouvelle Législation douanière de l'empire allemand. Tarif général des douanes du 15 juillet 1879, l'impôt sur les tabac, le droit de statistique. Traduction des textes officiels allemands, suivie d'un répertoire alphabétique du tarif des douanes. 3e éd. Berlin, Schneider. In-8, 62 p. Cart., 1 fr. 50. [577

KLEINER (Otto). Kommentar zur Civilprozessordnnng f. das deutsche Reich. Nach den Quellen bearb. m. besond. Berücksicht der Gesetzgebung in Bayern, Sachsen u. Württemberg. 2 Bd. (fin). Würzburg, Stuber. Gr. in-8, V-760 p. Les 2 vol., 37 fr. 50. [578

SANFELICE (d. Guglielmo). Fundamenta juris canonici, videlicet de jurisprudentia, de legislatione et de sanctione canonica, etc., interjecta collatione cum regulis et legibus Juris civilis. Pars III. De sanctione, seu de pœnis canonicis. Sarni, ex typ. Hippogryphi, 1878. In-8, 116 p. 3 fr. [579

FRIEDBERG (Prof. Dr Emil). Lehrbuch d. katolischen u. evangelischen Kirchenrechts. Leipzig. B. Tauchnitz, 1879. In-8, XII-399 p. 12 fr. 50. [580

SCIENCES ET ARTS.

Philosophie et Morale.

FOUCOU (L.). Les Préliminaires de la philosophie. Paris, impr. Reiff. In-8, XIV-235 p. 2 fr. 50. [581

BARTHÉLEMY-SAINT-HILAIRE (J.). Ueber Metaphysik. Einleitung in die Metaphysik d. Aristoteles. Uebers. u. m. e. Vorworte versehen v. E. P. Goergens. Berlin, Grieben. In-8, V-160 p. 3 fr. 75. [582

GUTBERLET (Dr Const.). Lehrbuch der Philosophie. II. Die Metaphysik. Münster, Theissing, 1879. Gr. in-8, XIV-226 p. 3 fr. [583

LIEBMANN (Otto). Zur Analysis der Wirklichkeit. Eine Erörterung der Grundprobleme der Philosophie. 2., beträchtlich verm. Aufl. Strassburg, Trübner. Gr. in-8, VIII-680 p. 11 fr. 25. [584

SERVIER (le Dr). Etude sur l'esprit, l'intelligence et le génie. Lettres à Mme de P... Paris, G. Masson. In-12, 184 p. 2 fr. 50. [585

PICCARDI (sac. Guido). Saggio di filosofia antica tratto da varii autori; con appendice. Firenze, tip. Ricci, 1879. In-16, 242 p. 2 fr. [586

LA VECCHIA GUARNIERI (mons. Fr. Ben.), arciv. di Siracusa. Elementi di filosofia fondamentale cristiana. Siracusa, tip. Trombatore e Senia, 1879. In-8, VI-264 p. 2 fr. 50. [587

LETELLIER (C.-L.-A.). Le Mot Dieu, étude philologique sur la pensée, la raison et la vérité relative, suivie d'un épilogue qui éclaircit quelques difficultés et d'un appendice à l'adresse des libres-penseurs. Caen, impr. Le Blanc-Hardel; l'auteur, 105, rue de Bayeux. Gr. in-8, VIII-424 p. 8 fr. [588

PERELLI (Gaetano). La Religioni del mondo. Milano, tip. Gattinoni, 1879. In-16, 130 p. [589

ALBÈRI (Eug.). Il Problema dell'umano destino. 3a edizione, ritoccata dall'autore. Venezia, tip. Emiliana, 1879. In-16, 574 p. 4 fr. [590

MENICHINI (prof. Giov. e Michele). Del Vero, del buono, del bello, secondo le doctrine dei padri e dottori della Chiesa, specialmente di san Tommaso d'Aquino, in relazione colle teoriche di Cantù, Gioberti ed altri. Napoli, autori, via Cirillo n. 31, 1879. In-8, 190 p. 3 fr. 50. [591

BURONI (Gius.). Risposta prima al padre Cornoldi d. C. d. G. in difesa delle nozioni di ontologia secondo Rosmini e S. Tommaso. Torino, stamp. Reale, 1878. In-8, IV-200 p. 4 fr. [592

HORN (Dr Ferd.). Lessing, Jesus u. Kant. Zur 100jähr. Gedenkfeier v. Nathan dem Weisen u. der Erziehung d. Menschengeschlechts, Wien, Gerold's Sohn. In-8, V-154 p. 3 fr. 75. [593

MAMIANI (Terenzio). Critica delle rivelazioni ; mistica dottrina del p. Gionata Heverley, in appendice alla Religione dell'avvenire. Milano, Frat. Treves, 1879. In-16, 112 p. 1 fr. [594

FONTANA (Bart.). Del Sistema filosofico di Herbert Spencer e della inesattezza di alcuni suoi precetti didattici. Imola, tip. I. Galeati e F., 1879. In-16, 48 p. 1 fr. [595

SALVAGNINI (rag. prof. Oreste). Cinquecentisti e razionalisti : argomenti di studio proposti ai cultori della partita doppia. Firenze, tip. dell'Arte della Stampa, 1879. In-8, 102 p. 2 fr. [596

COLONNA DI STIGLIANO (Andrea). Dialogismo sul duello. Napoli, Detken e Rocholl, 1878. In-16, VIII-56 p. 2 fr. [597

MORSELLI (prof. E.). Il Suicidio : saggio di statistica morale comparata. Opera premiata dal R. Istituto Lombardo. Milano, Dumolard, 1879. In-8, XVI-512 p. avec grav. et 4 pl chrom. 8 fr. (*Biblioteca scientifica internazionale*, vol. XXI.) [598

Éducation & Enseignement.

BERSOT (E.). Conseils d'enseignement, de philosophie et de politique, par Ernest Bersot, de l'Institut, directeur de l'Ecole normale supérieure. Paris, Hachette. In-18 j., 107 p. 1 fr. [599

SICILIANI (Pietro). La Scienza dell'educazione nelle scuole italiane come antitesi alla pedagogia ortodossa : Relazione al Ministro della pubblica istruzione intorno al corso triennale di pedagogia. Bologna, presso Nicola Zanichelli, 1879. In-16, VII-214 p. 3 fr. [600

TESTA (Michelangiolo). Dell'Istruzione tecnica in Italia : discorso. Salerno, tip. Nazionale, 1879. In-8, 120 p. [601

Proyecto de Ley de bases para formar una Ley de instruccion pùblica. Discusion a que ha dado lugar en los Cuerpos Colegisladores. Publicada por la redaccion de El Magisterio Español. Madrid, Murillo. In-8, 824 p. 6 fr. [602

Sciences politiques et sociales. Finances. Industrie. Commerce. Statistique.

REUS Y BAHAMONDE (E.). Ensayos jurídico-políticos. Teoría orgánica del Estado. Madrid, Murillo. In-4, XVI-310 p. 9 fr. [603

DABOS (H.). La Théorie de la valeur. Etude économique sur la notion de valeur; Qu'est-ce que la valeur? Paris, Guillaumin, 1879. In-8, 61 p. [604

DELLA BONA (avv. prof. Giov.). Prolegomeni allo studio delle scienze sociali : memoria. Venezia, tip. del giornale Il Tempo, 1879. In-16, 106 p. 1 fr. [605

FAVA (avv. Niccolo). La Questione sociale presa in esame dalla sua origine ai giorni nostri. Milano, tip. del Sole, 1879. In-8, 245 p. 3 fr. [606

BRAC DE LA PERRIÈRE (J.). Le Socialisme. Paris, Baltenweck. In-18 j., 177 p. 1 fr. [607

FOUGEROUSSE (A.). Patrons et Ouvriers de Paris; Réformes introduites dans l'organisation du travail par divers chefs d'industrie. Etude présentée au congrès des institutions de prévoyance, en juillet 1878. Paris, Guillaumin. In-8, 288 p. [608

MAZAROZ (J.-P.). La Revanche de la France par le travail et les intérêts organisés. T. III, chap. 3. Bilan financier de la France. Etude de statistique sociale dans le cours de laquelle sont dévoilés les véritables incendiaires de mai 1871. Paris, l'auteur, 96, boulevard Richard-Lenoir. In-8, 126 p. et portrait. [609

BÖHMERT (Vitt.). La Partecipazione al profitto : ricerche sui salarii e profitti. Con prefazione del deputato L. Luzzatti. Milano, Dumolard. In-8, XXIII-472 p. 7 fr. (*Biblioteca scientifica internazionale*, vol. XXIII.) [610

ANTONINI (Carlo). L'Avvenire dell'artigiano : studio; Memoria premiata al concorso Carpi-Susani 1879. Milano, Dumolard, 1879. In-16, X-292 p. et 1 pl. 3 fr. [611

LANGE (Frdr. Alb.). Die Arbeiterfrage. Ihre Bedeutung f. Gegenwart u. Zukunft. 4. Aufl. Winterthur, Bleuler-Hausheer & Cᵉ, 1879. In-8, XI-404 p. 5 fr. [612

GIORDANI (avv. Guido). La Giurisprudenza della Commissione centrale in materia d'imposta sui redditi di ricchezza mobile e sui fabbricati, raccolta ed ordinata. Vol. Iᵉʳ. Ricchezza mobile. Torino, tip. Roux e Favale, 1879. In-8, 566 p. 3 fr. 50. [613

Illustrirter Katalog der Pariser Weltausstellung v. 1878. Unter Mirwirkung zahlreicher Berichterstatter hrsg. v. W. H. Uhland. Leipzig, Brockhaus, 1879-1880. 2 vol. gr. in-4 (en 17 livr.), XVI-224 et IV-170 p. 42 fr. 50. [614

DIEBL (C.). Oeconomisten, System e. Reform der gewerbl. Oekonomik u. der polit. Oekonomie. 2. Thl. Die Reform d. Unterrichtes in der Gewerbswissenschaft. Wien, Faesy & Frick. Gr. in-8, VIII-58 p. 2 fr. 50. [615

CERNIÈRES (A. de). Le Propagateur encyclopédique des sciences commerciales, industrielles et législatives. Avec la collaboration de plusieurs savants. Paris, Tramblay, 1879. In-8, IV-748 p. [616

PALADINI (Leone). La Ferrovia del Sahara fra Cabes e il Sudan, e sua evidente correlazione cogli interessi commerciali d'Italia, proposta e dimostrata. Cagliari, tip. del Commercio, 1879. In-8, 64 p. [617

DELLA BONA (avv. prof. Giov.). Saggio di una esposizione sistematica della scienza statistica. Roma, tip. eredi Botta, 1879. In-4, 40 p. [618

Physique & Chimie. Météorologie.

ARBOS Y FOR (J.). Ensayo de fisica y quimica trascendentalmente consideradas con arreglo à la doctrina de Santo Tomás de Aquino, escrito y leido en la inauguracion del curso academico de 1879 á 1880 del Seminario conciliar de Barcelona. Madrid, Aguado. Gr. in-4, 104 p. 2 fr. 50. [619

MACÉ DE LEPINAY (J.). Recherches expérimentales sur la double réfraction accidentelle. Paris, Gauthier-Villars. In-4, 89 p. [620

VIRY (C.). Leçons de thermodynamique pure, contenant les notions exigées pour l'agrégation de l'enseignement spécial, par Ch. Viry, ingénieur des arts et manufactures, professeur de mécanique à l'Ecole normale spéciale de Cluny. Paris, Dejey. In-8, XVI-424 p. 10 fr. [621

MICHAELIS (Prof. Dr A.). Einführung in die allgemeine Chemie u. die physikalisch-chemischen Operationen. Besonderer Abdr. der Einleitung zur 5. Aufl. v. Graham-Otto's ausführl. Lehrbuche der anorgan. Chemie. Mit zahlreichen in den Text eingedr. Holzst. u. mehreren Taf., zum Theil in Farbendr. Braunschweig, Vieweg & Sohn, 1879. Gr. in-8, IX-289 p. 7 fr. 50. [622

GABBA (prof. Luigi). Trattato di analisi chimica generale ed applicata, ad uso delle scuole d'applicazione degli ingegneri, delle università, ecc. Parte Prima : Ricerche chimiche generali qualitative e quantitative. Milano, U. Hoepli. Gr. in-8, XXX-533 p. et 56 fig. 12 fr. [623

Jahresbericht üb. die Fortschritte auf dem Gebiete der reinen Chemie, bearb. im Verein m. DD. Aug. Bernthsen, Otto Hehner, prof. Dr Karl Heumann, etc. u. hrsg. v. Dr Ludw. MEDICUS u. prof. Dr W. STAEDEL. 6 Jahrg. Bericht f. 1878. Tübingen, Laupp, 1879. Gr. in-8, VI-605 p. 16 fr. 25. [624

PITTEI (doct. C.). Rapport présenté au deuxième Congrès météorologique international de Rome. Florence, impr. de l'Arte della Stampa, 1879. In-8, 16 p. [625

Cosmogonie. Anthropologie. Sciences naturelles.

Particularités du vrai Albinos vivant

nommé Abimélech, âgé de 49 ans, baptisé à Venise en 1840 avec le nom de David Martinoli ; et relations de la découverte de la population des Albinos faite par le célèbre capitaine Smith dans l'intérieur de l'Afrique. Codogno, impr. A. G. Cairo, 1879. In-16, 14 p. 20 c. [626

RATH (Prof. G. vom). Naturwissenschaftliche Studien, Erinnerungen an die Pariser Weltaustellung 1878. [Sections étrangères.] Bonn, Cohen, 1879. In-8, XIV-442 p. 6 fr. 25. [627

GEIKIE (A.). La Géologie, par A. Geikie, directeur du Geological Survey d'Ecosse. Traduit par Henry Gravez, ingénieur. Paris, Germer Baillière. In-32, 186 p. avec 47 grav. 60 cent. [628

HAHN (Dr Otto). Die Urzelle. Nebst dem Beweis, dass Granit, Gneiss, Serpentin, Talk, gewisse Sandsteine, auch Basalt, endlich Meteorstein u. Meteoreisen aus Pflanzen bestehen ; die Entwickelungslehre durch Thatsachen neu begründet. Mit 30 lith. Taf. Tübingen, Laupp, 1879. Gr. in-8, VII-71 p. 7 fr. 50. [629

ZABOROWSKI. Les Migrations des animaux et le Pigeon voyageur. Paris, Germer Baillière. In-32, 183 p. 60 c. (Bibliothèque utile.) [630

DIXON (Ch.). Rural Bird Life, being Essays on Ornithology, with Instructions for Preserving Objects relating to a Lost Science. London, Longmans. In-8, 388 p et gr. 9 fr. 40. [631

SCHLECHTENDAL (D. H. R. v.) & WUNSCHE (Dr Otto). Die Insecten. Eine Anleitung zur Kenntniss derselben. Leipzig, Teubner, 1879. In-8 (en 3 livr.). 707 p. et lith. 12 fr. [632

MARENZELLER (Dr Emil v.). Südjapanische Anneliden. I. [Amphinomea, Aphrotidea, Lycoridea, Phyllodocea, Hesionea, Syllidea, Eunicea. Gycerea, Sternaspidea, Chaetopterea, Cirratulea, Amphictenea.] Mit 6 (lith.) Taf. [Aus : *Denkschr. d. k. Akad. d. Wissensch.*] Wien, Gerold's Sohn, 1879. Gr. in-8, 46 p. 5 fr. 75. [633

WEISMANN (Prof. Dr Aug.). Beiträge zur Naturgeschichte der Daphnoiden. [Aus : *Zeitschr f. wissensch. Zool.*] Leipzig, Engelmann, 1879. Gr. in-8 (en 7 part.), XVI-486 p. et lith. 17 fr. 50. [634

KOBELT (Dr W.). Fauna Molluscorum extramarinorum Japoniae. Nach den v. Prof. Rein gemachten Sammlungen bearb. Mit 23 (lith.) Taf. [Aus : *Abhandlungen d. Senckenberg. naturf. Gesellsch.*] Frankfurt a/M., Winter, 1879. Gr. in-4, 171 p. 32 fr. [635

SCHMERZ (Prof. Leop.). Naturgeschichtliche Charakterbilder. Wanderungen in Wald u. Feld. 2. Bd. Leipzig, Klinkhardt. Gr. in-8, VIII-295 p. 4 fr. 50. [636

KOCH (Prof. Dr Karl). Die Bäume u. Sträucher d. Alten Griechenlands. Stuttgart. Enke, 1879. Gr. in-8, XX-270 p. 10 fr. [637

BRUN (Prof. J.). Diatomées des Alpes et du Jura et de la Région suisse et française des environs de Genève. Genève et Bâle, H. Georg. In-8, 146 p., avec 9 pl. grav. 10 fr. [638

Botanik v. Ost-Afrika. Bearb. v. P. Ascherson, O Böckeler, F. W. Klatt, M. Kuhn, P. G. Lorentz, W. Sonder. [Aus : « v. der Decken's *Reisen.* »] Leipzig, C. F. Winter, 1879. In-8, 91 p. et 5 lith, 9 fr. 50. [639

PEYRITSCH (Dr J.). Aroideae Maximilianae. Die auf der Reise Sr. Maj. d. Kaisers Maximilian I. nach Brasilien gesammelten Arongewächse, nach handschriftl. Aufzeichngn. v. H. Schott beschrieben. Mit e. Titelbilde u. 42 Taf. in Farbendr. Wien, Gerold's Sohn in Comm., 1879. Gr. in-8, VIII-53 p. Cart., 100 fr. [640

Botanischer Jahresbericht. Systematisch geordnetes Repertorium der Botanischen. Literatur aller Länder. Unter Mitwirkung v. Askenasy, Batalin, Bauke, etc., hrsg. v Prof. Dr Leopold JUST. 5. Jahrg. [1877]. Berlin. Borträger, 1879. Gr. in-8 (en 3 part.), X-1100 p. 35 fr. [641

Agriculture, Horticulture, Sylviculture, Economie domestique, etc.

Le Matériel horticole (classe 85) à l'Exposition universelle internationale de 1878, à Paris. Paris, Rothschild. In-8, 147 p. 5 fr. [642

La Ligue contre le phylloxéra, ou Moyens pour conserver les vignes, par un propriétaire roussillonnais. Perpignan, impr. Latrobe. In-12, 65 p. [643

VIMONT (G.). Le Phylloxéra en 1879, mémoire adressé à M. Paulin Talabot, directeur général de la compagnie des chemins de fer de Paris à Lyon et à la Méditerranée, par M. G. Vimont, vice-président du comice agricole d'Epernay. Paris, impr. P. Dupont. In-8, 44 p. [644

THÉLU. Les Dunes du Nord, par M. Thélu, inspecteur des forêts. Amiens, impr. Jeunet. Gr. in-8, 77 p. et carte. (Extr. du *Bulletin* de la Société industrielle d'Amiens, du 1er septembre 1879.) [645

Sciences médicales.

LITTEN (Dr M.). Untersuchungen üb. den hämorrhagischen Infarct u. üb. die Einwirkung arterieller Anaemie auf das lebende Gewebe. Mit 1 Taf. in Farbendr. [Aus : « *Zeitschr. f. klin. Med.* »] Berlin, Hirschwald, 1879. Gr. in-8, 97 p. 4 fr. 50. [646

ALT (Adf.). Compendium der normalen u. pathologischen Histologie d. Auges.

Wiesbaden. Bergmann. Gr. in-8, XII-224 p. 13 fr. 25. [647

KRIEGER (Dr). Aetiologische Studien. Ueber die Disposition zu Catarrh, Croup u. Diphtheritis der Luftwege. Mit 25 chromotypogr. Tab. 2. vervollständ. Ausg. Strassburg, Trübner. Gr. in-8, VII-271 p. 12 fr. 50. [648

FROGER (G.). Du Traitement de l'éclampsie puerpérale par l'hydrate de chloral. Paris, V. A. Delahaye & Cie. In-8, 105 p. 2 fr. 50. [649

THAMHAYN (Dr Osk.). Arzneimittellehre f. Zahnärzte. Mit besond. Berücksicht. der Krankheiten der Mund-, Rachen-, Kehlkopf-, Nasen- u. Kieferhöhlen. Stuttgart, Enke. Gr. in-8, VIII-274 p. 6 fr. 25. [650

WITZEL (Ad.). Die antiseptische Behandlung der Pulpakrankheiten d. Zahnes, m. Beiträgen zur Lehre v. den Neubildungen in der Pulpa. Mit 18 lith. u. chromolith. Taf. u. 70 Holzschn. Berlin, Bohne, 1879. In-8, VII-223 p. 40 fr. [651

LEVINSTEIN (E.). La Morphiomanie ; Monographie basée sur des observations personnelles, par le docteur Edouard Levinstein, médecin en chef de la maison de santé à Schœneberg-Berlin. 2e édition, entièrement revue et augmentée. Paris, G. Masson. In-8, VI-250 p. 5 fr. [652

FORT (J.-A.). Cours de médecine opératoire, contenant la description de toutes les opérations exigées par le nouveau programme des examens du doctorat. Ligatures, amputations, résections, etc., par le docteur J. A. Fort, professeur libre d'anatomie et de médecine opératoire à l'école pratique de la faculté de médecine de Paris. Paris, V. A. Delahaye & Cie. In-18 j., 408 p. avec 97 fig. 6 fr. [653

PICCININI (doct. Hector). Mémoire présenté au 6e Congrès périodique international des sciences médicales, troisième section : Accouchement et gynécologie à Amsterdam. Asti, impr. Vinassa, 1879. In-8, 36 p. [654

WELLING (le Dr L. de). Du Lait dans l'alimentation au biberon. Rouen, impr. Deshays. In-8, 67 p. (Extr. de l'*Union médicale de la Seine-Inférieure*, journal de la Société de médecine de Rouen, 4e fasc. 1879.) [655

LANGE (Dr F.). Meine Erlebnisse im serbisch-türkischen Kriege v. 1876. Eine kriegschirurg. Skizze. Mit e. Vorworte v. Prof. Dr F. Esmarch. Hannover, Rümpler. In-8, XI-156 p., avec 1 lith. et 2 grav. 3 fr. 75. [656

WAHLTUCH (Marco). Antropobiotica generale, ossia la vita dell'anima e del corpo nella condizione sana, inferma e convalescente : con figure analoghe. Firenze, tip. M. Cellini, 1879. In-8, XVI-384 p. 1 fr. [657

VERRINE (J.). Influence de la boue et de la poussière sur l'hygiène des villes, par J. Verrine, ingénieur du service municipal de la ville de Caen. Saint-Quentin, impr. Poette. In-8, 60 p. (Extr. des *Mémoires* de la Société académique de Saint-Quentin, 4e série, t. II.) [658

GRUBY (le Dr). Appareils et instruments de l'art médical à l'Exposition universelle de 1878 : matériel de secours à donner aux blessés sur le champ de bataille. Paris, Lacroix. In-8, 170 p. avec 54 fig. et 6 planches. 8 fr. 50. (Extr. des *Études sur l'Exposition de* 1878.) [659

KNORR (Maj. Emil). Ueber Entwickelung u. Gestaltung d. Heeres-Sanitätswesens der europäischen Staaten. Vom militärisch-geschichtl. Standpunkte. Hannover, Helwing's Verl., (1877-)1879. Gr. in-8 (en 6 livr.), V-II-VII-992 p. 25 fr. [660

Mathématiques. Art militaire. Hydrographie. Navigation.

ZANOTTI-BIANCO (Octavio). Il Problema meccanico della figura della Terra, esposto secondo i migliori autori. Parte prima. Torino, Bocca. In-8, XII-304 p. 8 fr. [661

DIESTERWEG (A.). Populäre Himmelskunde u. astronomische Geographie. Hrsg. v. F. u. C. Strübing. 10. Aufl. Berlin, Enslin, 1879. Gr. in-8 (en 6 livr.), XVI-354 p., avec fig. et cartes. 7 fr. 50. [662

OPPOLZER (Prof. Dr. Thdr. v.). Lehrbuch zur Bahnbestimmung der Kometen u. Planeten. 2 Bd. Leipzig, Engelmann. In-8, VII-635 p. 40 fr. [663

CULMANN (C.). Traité de statistique graphique. Traduit sur la 2e édition allemande par G. Glasser et J. Jacquier, ingénieurs des ponts et chaussées, et A. Valat, ingénieur civil, ancien suppléant de M. Culmann à l'Ecole polytechnique de Zurich. T. I. Texte. Paris, Dunod. In-8, XXIII-604 p. L'ouvrage avec atlas, 17 fr. 50. [664

GASTINEAU (E.), capit. Manuel de théories dans les chambres sur l'éducation du soldat d'infanterie. Paris, Dumaine. In-18, 204 p. 75 c. [665

Service d'état-major en campagne, par un officier d'état-major. Paris, Dumaine. In-12, 114 p. 2 fr. [666

WESTPHAL (Maj.). Handbuch der Ortsbefestigung im Feldkriege. 2. Aufl. Metz, Deutsche Buchhandlung, 1879. Gr. in-8, VIII-211 p. et 22 pl. lith. 7 fr. 50. [667

Index alphabétique des noms de lieux contenus dans les tomes XXIX à XLI des Annales hydrographiques. Paris, impr. nationale ; Challamel. In-8, 174 p. (Dépôt des cartes et plans de la marine.) [668

Mécanique. Génie. Technologie. Arts et Métiers.

Uhland (W. H.). Die Corliss- u. Ventil-Dampfmaschinen, sowie die m. denselben zusammenhängenden Dampfmaschinensysteme m. u. ohne Präcisionssteuerung. Mit Einschluss der neuesten Constructionen aller Länder, insbesondere der Dampfmaschinen der Pariser Weltausstellung 1878. Mit 310 Textfig., 32 Skizzenblättern u. e. Atlas von 67 Taf. Constructionszeichnungen in Photolith. Leipzig, Knapp, (1878-1879). Gr. in-4 (en 7 livr.), IV-284 p. et fig. 100 fr. [669

Lippmann (E.), ing. Petit Traité de sondage, études et recherches souterraines par sondages à de faibles profondeurs. Paris, Lacroix. In-8, VIII-56 p. et 4 pl. 4 fr. [670

Wanner (Dr Martin). Geschichte der Begründung d. Gotthardunternehmens. Nach den Quellen dargestellt. Bern, Wyss. Gr. in-8, VIII-456 p. et 1 carte. 11 fr. 25. [671

Wedding (Dr Herm.). Grundriss der Eisenhüttenkunde. Mit 210 in den Text gedr. Abbildgn. u. 2 Steindr.-Taf. 2. umgearb. Aufl. Berlin, Ernst & Korn. Gr. in-8, XI-331 p. 11 fr. 25. [672

Beaux-Arts. Arts industriels.

Hauck (Prof. Dr Guido.). Die subjektive Perspektive u. die horizontalen Curvaturen d. dorischen Styls. Eine perspektivisch-ästhet. Studie. Mit 2 (lith.) Fig.-Taf. Eine Festschrift zur 50 jähr. Jubelfeier der techn. Hochschule zu Stuttgart. Stuttgart, Wittwer, 1879. In-8, XII-147 p. 6 fr. 25. [673

Rahn (J. R.). La Rose de la Cathédrale de Lausanne. Traduit de l'allemand par Will. Cart, et publié par la Société d'histoire de la Suisse romande. Lausanne, G. Bridel. In-4, avec 9 pl. 5 fr. [674

Meiners (Heinr.). Das städtische Wohnhaus der Zukunft od. wie sollen wir bauen u. auf welche Weise ventiliren u. heizen? Theoretisch-pract. Abhandlungen üb. Bau-Ausführungen, vom hygien., ökonom. u. staatl. Standpunkte aus beleuchtet. Mit 21 in den Text eingedr. Holzschn. 2. verm. u. verb. Aufl. Stuttgart, Wittwer. Gr. in-8, VII-136 p. 4 fr. 40. [675

Grego (Jos.). The Caricaturist Rowlandson. A Selection from his Works. With Anecdotal Descriptions of his famous Caricatures, and a Sketch of his Life, Times, and Contemporaries. With about 400 Illustrations. London, Chatto & Windus. 2 vol. in-4, 920 p. 70 fr. [676

Kaulbach (Wilh. v.). Wandgemälde im Treppenhause d. neuen Museums zu Berlin, in Kupfer gest. v. G. Eilers H. Merz, J. L. Raab, A. Schultheiss. Mit erläut. Text hrsg. unter den Auspicien d. Meisters. Neue Ausg. Berlin, A. Duncker. Gr. in-fol. obl., 7 p. et 6 pl. 25 fr. [677

Koehler (C. P. C.). Der Harz. Dargestellt in seinen maler. Landschaftspunkten nach Aquarellen, m. Schilderungen v. K. Pröhle. Darmstadt, Köhler, 1879. In-fol., 48 p. et 7 chrom. Rel., 25 fr. [678

Koehler (C. P. C.). Der Thüringer Wald. Dargestellt in seinen maler. Landschaftspunkten nach Aquarellen, m. Schilderungen v. H. Schwerdt. Darmstadt, Köhler, 1879. In-fol., 48 p. et 7 chrom. Rel., 25 fr. [679

Künstlerheim. Festgeschenk f. Freunde der Kunst. 25 Orig.-Zeichnungen in Feder u. Blei, Kreide u. Kohle. [1880-2. Sammlung.] Durch Lichtdr. veröffentlicht. München, Ad. Ackermann, 1879. Gr. in-fol. 37 fr. 50. [680

Bonnassieux (J.). Douze Statues de la Vierge, par J. Bonnassieux, de l'Institut. Gravées par MM. Dubouchet et Audibrand; accompagnées d'un texte indiquant le nom et la date de ces statues, ainsi que leur matière, leur dimension et le lieu où elles se trouvent. Paris, Firmin-Didot. In-4, 18 p. et 14 grav. 25 fr. [681

Endrulat (Dr Bernh.). Das Cornelius-Denkmal zu Düsseldorf. Geschichte seiner Errichtung u. Enthüllung, 1869-1879. Im Auftrage d. Fest-Comités d. Cornelius-Vereins in Düsseldorf verf. Mit e. photograph. Abbildung d. Denkmals. Düsseldorf, Voss, 1879. In-8, 109 p. 6 fr. 25. [682

Lafenestre (Georges). Le Livre d'or du salon de peinture et de sculpture de l'Exposition des beaux-arts de 1879. Catalogue descriptif des œuvres récompensées et des principales œuvres hors concours, rédigé par Georges Lafenestre et orné de 13 pl. à l'eau-forte gravées par Boilvin, Courtry, Duvivier, F. Flameng, Gaucherel, etc., sous la direction de M. Edmond Hédouin. Paris, Libr. des Bibliophiles. In-4, XII-119 p. 25 fr. [683

Tirage à petit nombre sur pap. velin. Il a été tiré en plus 125 ex., dont 100 sur pap. de Holl., avec épreuves des grav. avant la lettre, et 25 sur pap. Whatman, avec doubles épreuves des gravures.

Ruggiero (Ettore de). Guida del museo Kircheriano. Roma, tip. del Salviucci, 1879. In-16, VIII-152 p. [684

Konewka (Paul). Schwarze Kunst. 12 Silhouetten. Mit e. Titelblatt v. Heinr. Braun. Holzschn. u. Fototyp. München, Unflad, 1879. Gr. in-4. 7 fr. 50. [685

BELLES-LETTRES.

Philologie. Linguistique.

HEERDEGEN (Dr Ferd.). Die Idee der Philologie. Eine krit. Untersuchung vom philolog. Standpunkt aus. Erlangen, Deichert, 1879. Gr. in-8, 98 p. 1 fr. 25. [686

La Langue dévoilée, ou Origine des mots et des traditions, par un Gallois. T. Ier. Bourg, impr. Villefranche. In-8, x-236 p. [687

MÜLLER (Heinr. Dietr.). Der indogermanische Sprachbau in seiner Entwicklung. 1. Thl. Göttingen, Vandenhoeck & Ruprecht's Verl., 1879. Gr. in-8, x-450 p. [688

ROEMER (Adph). Die exegetischen Scholien der Ilias im Codex Venetus B. Eine philologisch-krit. Untersuchung. München, Lindauer, 1879. Gr. in-8, XVIII-117 p. 5 fr. [689

CONRADT (Carl). Die Abtheilung lyrischer Verse im griechischen Drama u. seine Gliederung nach der Verszahl. 1. Hft.: Aeschylus' Prometheus u. Perser. Berlin, Weidmann, 1879. Gr. in-8, IV-157 p. 6 fr. 25. [690

KVICALA (Joh.). Studien zu Euripides. Mit e. Anh. sophokleischer Analekta. [Aus: « Denkschr. d. k. Akad. d. Wiss. »] Wien, Gerold's Sohn in Comm, 1879. Gr. in-4. 107 p. 3 fr. 25. [691

MEYER (Leo). Griechische Aoriste. Ein Beitrag zur Geschichte d. Tempus- u. Modusgebrauchs im Griechischen. Berlin, Weidmann, 1879. Gr. in-8, 189 p. 5 fr. [692

DELBRÜCK (B.). Syntaktische Forschungen. 4 Bd. Die Grundlagen der griechischen Syntax erörtert. Halle, Buchh. d. Waisenh., 1879. Gr. in-8, VIII-155 p. 4 fr. 50. [693

VINCENT (E.) & DICKSON (T. G.). A Handbook to Modern Greek. With a Preface by J. S. Blackie. London, Macmillan. In-12, 282 p. 6 fr. 25. [694

FOY (Dr Karl). Lautsystem der griechischen Vulgärsprache. Leipzig, Teubner, 1879. Gr. in-8, VIII-146 p. 3 fr. 75. [695

PAULI (Dr Carl). Etruskische Studien. 1. Hft. Ueber die Bedeutung der etrusk. Wörter etera, lautn· eteri u. lautni. Göttingen, Vandenhoeck & Ruprecht's Verl., 1879. Gr. in-8, 111 p. 3 fr. [696

RITSCHL (Frdr.). Kleine philologische Schriften. 5. Bd. : Vermischtes. Leipzig. Teubner, 1879. Gr. in-8, XII-772 p. 22 fr. 50 ; l'ouvr. compl. en 5 vol., 124 fr. [697

BECKER (Heinr.). Studia Apuleiana, Berlin, Weidmann, 1879. Gr. in-8, 92 p. 3 fr. 75. [698

PESCHEK (Ant. Alb.). Grosses Wörterbuch der modernen europäischen Sprachen. 1. Thl. Brünn, Peschek, (1877-) 1879. Gr. in-4 (en 48 livr.), XV-367 p. 60 fr. [699

EICHELMANN (Dr Ludw.). Ueber Flexion u. attributive Stellung d. Adjectivs in den ältesten französischen Sprachdenkmälern bis zum Rolandsliede einschliesslich. Heilbronn, Henninger in Comm., 1879. Gr. in-8, 35 p. 1 fr. 25. [700

OTTMANN (Dr Hugo). Die Stellung v, V4 in der Ueberlieferung d. altfranzösischen Rolandsliedes. Eine textkrit. Untersuchung. Heilbronn, Henninger in Comm., 1879. Gr. in-8, 40 p. 1 fr. 25. [701

WEBER (Ernst). Ueber den Gebrauch v. devoir, laissier, pooir, savoir, soloir, voloir, im Altfranzösischen, nebst e. vermischten Anhange. Inaugural-Dissertation. Berlin, Mayer & Müller, 1879. Gr. in-8, 37 p. 1 fr. 25. [702

CIHAC (A. de). Dictionnaire d'étymologie daco-romane. Eléments slaves, magyars, turcs, grecs modernes et albanais. [Nouv. édit.] Francfort s/M., Lud. St. Goar, 1879. Gr. in-8, XXV-816 p. 25 fr. [703

MERCIER (A.). Histoire des participes français. Paris, Vieweg. In-8, 164 p. (Collection philologique, 10e fascicule.) [704

FOTH (Dr K.). Die französische Metrik f. Lehrer u. Studirende in ihren Grundzügen dargestellt. Berlin, Springer, 1879. Gr. in-8, XI-52 p. 1 fr. 75. [705

DURAND (J.-P.). Etudes de philologie et linguistique aveyronnaises. Paris, Maisonneuve. In-8, 106 p. (Extr. des *Mémoires* de la Société des lettres, sciences et arts de l'Aveyron.) [706

LUCHAIRE (A.). Etudes sur les idiomes pyrénéens de la région française, par Achille Luchaire, maître de conférences d'histoire et de langues de la France méridionale à la faculté des lettres de Bordeaux. Paris, Maisonneuve. In-8, 373 p. 8 fr. [707

ALTON (Dr Joh.). Die ladinischen Idiome in Ladinien, Gröden, Fassa, Buchenstein, Ampezzo. Innsbruck, Wagner, 1879. Gr. in-8, 375 p. 7 fr. 50. [708

STÜRZINGER (Jak.). Ueber die Conjugation im Rätoromanischen. Inaugural-Dissertation. Winterthur, 1879. (Heilbronn, Henninger.) Gr. in-8, 64 p. 2 fr. 25. [709

BUSCANIO CAMPO (A.). Studii di filologia italiana. Palermo, tip. del *Giornale di Sicilia*, 1879. In-16, 598 p. 5 fr. [710

MELZI (B.). Nuovo Vocabolario universale della lingua italiana che comprende : 1° Vocabolario italiano ; 2° Storia ;

3° Geografia antica e moderna ; 4° Biografia ; 5° Mitologia. Parigi, Garnier. In-12 à 2 col., 970 p. [711

MORTILLARO (Vinc.). Nuovo Dizionario siciliano-italiano. 3ª ediz. corretta ed accresciuta. Palermo, tip. Lao, 1879. In-8, 1220 p. 19 fr. [712

RASMO (Ricc.). Piccolo Saggio sul dialetto di Fiemme, contenente un ristretto sunto storico di quella valle, due raccontini ed un breve dizionario. Venezia, tip. Gio. Cecchini, 1879. In-8, 32 p. [713

RUIZ LEON (J.). Inventario de la lengua castellana. Indice ideológico del Diccionario de la Academia, por cuyo medio se hallan los vocablos ignorados ú olvidados que se necesitan para hablar ó escribir en castellano, Verbos. Madrid, Lopez ; Murillo, 1879. In-4, XLIV-310 p. 14 fr. [714

BRENNER (Osc.). Angelsächsische Sprachproben m. Glossar. München, Kaiser, 1879. Gr. in-16, VIII-104 p. 2 fr. 25. [715

DANKER (Otto). Die Laut- u. Flexionslehre der mittelkentischen Denkmäler, nebst roman. Wortverzeichniss. Inaugural-Dissertation. Strassburg, Trübner, 1879. Gr. in-8, III-63 p. 2 fr. [716

FICHTE (Dr Emil). Die Flexion im Cambridger Psalter. Grammatische Untersuchung. Halle, Niemeyer, 1879. Gr. in-8, III-98 p. 3 fr. [717

MÜLLER (Ed.). Etymologisches Wörterbuch der englischen Sprache. 2. verm. u. verb. Aufl. Köthen, Schettler's Verl., 1878-79. 2 vol. gr. in-8, VIII-656 et et 676 p. 22 fr. 50. [718

HEYSE (Dr Joh. Christ. Aug.). Allgemeines verdeutschendes u. erklärendes Fremdwörterbuch, m. Bezeichnung der Aussprache u. Betonung der Wörter, nebst genauer Angabe ihrer Abstammung u. Bildung. 16. einzig rechtmäss. Orig.-Ausg. Neu bearb., vielfach berichtigt u. verm. v. Prof. Gust. Heyse. Hannover, Hahn, 1879. Gr. in-8 (en 10 livr.), XVI-1016 p. 7 fr. 50. [719

EISEN (Paul). Herr Professor v. Raumer. u. die deutsche Rechtschreibung. Ein Beitrag zur Herstellung e. orthograph. Einigung. Braunschweig, Wreden. In-8, VI-229 p. 3 fr. 75. [720

GARTNER (Dr Thdr.). Die Gredner Mundart. Mit Unterstützung der k. Academie der Wissenschaften in Wien. Linz, 1879. (Heilbroun, Henninger in Comm.) Gr. in-4, XI-168 p. 13 fr. 75. [721

ANDERSON (Nicolai). Studien zur Vergleichung der indogermanischen u. finnisch-ugrischen Sprachen. Dorpat, 1879. (Leipzig, K. F. Koehler.) Gr. in-8, 322 p. 7 fr. 50. [722

MARTONFFY (Fréd.). Dictionnaire complet des langues française et hongroise. Tome Ier : Partie française-hongroise. Budapest,, 1879. (Leipzig, Haessel.) Gr. in-8, VIII-568 p. 10 fr. [723

WHITNEY (Prof. Will. Dwight). A Sanskrit grammar, including both the classical language, and the older dialects of Veda and Brahmana. London, Trübner, 1879. Leipzig, Breitkopf & Härtel. Gr. in-8, XXIV-485 p. 12 fr. 50. [724

BÖHTLINGK (Otto). Sanskrit-Wörterbuch in kürzerer Fassung. 1. Thl. Die Vocale. St. Petersburg, 1879. (Leipzig, Voss.) Gr. in-4, VI-299 p. 15 fr. [725

BENFEY (Thdr). Die Quantitätsverschiedenheiten in den Saṁhitâ- u. Pada-Texten der Veden. 4. Abhandlung. Alphabetisches Verzeichniss der ein- u. mehrsilb. Wörter, welche auslaut. a, i, u an irgend e. Stelle d. Stollens in der Saṁhitâ lang im Pada kurz zeigen. [Aus : *Abhandlungen d. k. Ges. d. Wiss. zu Goettingen.*] Göttingen, Dieterich's Verl., 1879. 2 part. gr. in-4, 41 et 41 p. 6 fr. 25. [726

WEBER (Albr.). Indische Streifen. 3. Bd. Kritisch-bibliograph. Streifen auf dem Gebiete der ind. Philologie seit dem J. 1869. Mit Register f. alle 3 Bde. Leipzig, Brockhaus. 1879. Gr. in-8, XVI-645 p. 25 fr. ; les 3 vol. fr. [727

BARTHOLOMAE (Chrn.). Die Gâθâ's u. heiligen Gebete d. altiranischen Volkes. [Metrum, Text, Grammatik u. Wortverzeichniss.] Halle, Niemeyer, 1879. Gr. in-8, 172 p. 6 fr. 25. [728

MOHL (J.). de l'Institut. Vingt-Sept Ans d'histoire des études orientales. Rapports faits à la Société asistique de Paris, de 1840 à 1867 T. Ier. Paris, Reinwald. In-8, XLVII-558 p. (Ouvrage publié par sa veuve.) [729

PRAETORIUS (Fr.). Die amharische Sprache. Halle, Buchh. d. Waisenh., 1879. Gr. in-4, XIII-523 p. 37 fr. 50. [730

CHRISTALLER (late miss. J. G.). Twi Mmebusem mpensâ-ahansia mmoanno. A collection of 3600 Tshi proverbs in use among the negroes of the Gold Coast speaking the Asante and Fante language. Collected, together with their variations, and alphabetically arranged. Basel, Missionsbuchh., 1879. In-8, XII-152 p. 4 fr. [731

BERTONIO (P. Ludovico). Arte de la lengua Aymara. Publicada de nuevo por Julio Platzmann. Ed. facsimilaria. Leipzig, Teubner, 1879. T. Ier et II. Gr. in-8, 349 et 401 p. 20 fr. le vol. [732

Rhétorique et Éloquence sacrée et profane.

DUPIN (Louis). L'Art de bien dire. Milan. H. Trevisini. In-16, 208 p. 1 fr. [733

MANNING (Mgr). Oraison funèbre de S. A. le Prince impérial, prononcée le 13 juillet 1879, par S. Em. le cardinal Man-

ning, dans l'église catholique de Chislehurst. Nantes, impr. Merson, 1879. In-8, 15 p. [734

MANNING (Mgr). Oraison funèbre du Prince impérial, par S. Em. le cardinal Henri-Edouard Manning, archevêque de Westminster, le 13 juillet 1879. Seule version autorisée. Paris, Daireaux, 1879. In-8, 24 p., avec portraits. 75 c. [735

Poésie.

BÈZE (Th. de). Les Juvenilia. Texte latin complet, avec la traduction des épigrammes et des épitaphes, et des recherches sur la querelle des Juvenilia, par Alexandre Machard. Paris, Liseux. In-32, LXXIV-267 p. 10 fr. (Tiré à 300 ex.) [737

Karls d. Grossen Reise nach Jerusalem u. Constantinopel. Ein altfranzös. Gedicht d. XI. Jahrh. Hrsg. v. Ed. Koschwitz. Heilbronn, Henninger. In-8, 113 p. 3 fr. 50. (Altfranzösiche Bibliothek. Hrsg. v. Prof. Dr. Wendelin Foerster, 2. Bd.) [738

WACE (Maistre). Roman de Rou et de ducs de Normandie. Nach den Handschriften v. Neuem hrsg. v. Dr Hugo Andresen. 2. Bd. 3. Thl. Heilbronn, Henninger, 1879. Gr. in-8, V-828 p. 20 fr.; les 2 vol., 30 fr. [739

CHARDRY. Josaphas, Set Dormanz u. Petit Plet. Dichtungen in der anglo-normann. Mundart d. XIII. Jahrh., zum 1. Mal vollständig m. Einleitung, Anmerkungen u. Glossar hrsg. v. John Koch. Heilbronn, Henninger, In-8, XLVII-226 p. 8 fr. 50. (Altfranzösische Bibliothek, hrsg. Prof. v. Dr Wendelin Foerster. 1. Bd.) [740

Reimpredigt, hrsg. v. Herm. Suchier. Der Judenknabe. 5. griech., 14 latein. u. 8 französ. Texte, hrsg. v. Eug. Wolter. Halle, Niemeyer, 1879. 2 vol. gr. in-8, LVI-110 et 128 p. 10 fr. 60. (Bibliotheca normannica. Denkmäler normann. Literatur u. Sprache, hrsg. v. Herm. Suchier. 1. & 2. Bd.) [741

CRESTIEN v. TROIES. Li Romans dou Chevalier au Lyon. Hrsg. v. Wilh. Ludw. Holland. 2. Aufl. Hannover, Rümpler, Gr. in-8, X-262 p. 6 fr. 25. [742

LA FONTAINE (J. de) Contes et nouvelles en vers. T. Ier. Rouen, libr. Lemonnyer. In-16, IV-272 p. avec portrait et 35 vign. 15 fr. [743

Il a été tiré à part, pour les amateurs, 354 ex., dont 4 sur peau de vélin, 50 sur pap. de Chine, 150 sur pap. Whatman et 150 sur pap. de Holl., format écu.

REGNARD. Chefs-d'œuvre. Paris, Plon. 2 vol. in-32, XXV-765 p. et portrait. 8 fr. (Collection des classiques français.)[744

Une Parodie curieuse de l'Art poétique de Boileau, tirée d'un almanach de poche du XVIIIe siècle, réimprimée pour les pantagruélistes, avec Avant-propos par Le Corvaisier Junior. Rouen, Lemonnyer. Petit in-8, V-43 p. et 9 grav. à l'eau-forte. [745

Tiré à 350 ex., dont 10 sur pap. de couleur, à 5 fr.; 50 sur pap. Whatman, à 3 fr.; 200 sur beau papier teinté, à 2 fr. — Curiosités bibliographiques.

VADÉ. La Pipe cassée, poème épitragipoissardihéroïcomique. Nouvelle édition. Rouen, Lemonnyer. Petit in-8, 72 p. avec gravure et 5 vign. en taille douce. [746

Tiré à 350 exempl., dont 10 sur pap. de couleur, à 12 fr.; 50 sur pap. Whatman, à 8 fr., et 200 ex. sur beau papier vélin teinté, à 5 fr. — Curiosités bibliographiques.

LAPRADE (Victor de). Œuvres poétiques. T. III. Poèmes civiques; Tribuns et courtisans. Paris, Lemerre. Petit in-12, 263 p. 6 fr. [747

Il a été tiré 50 ex. numérotés, dont 25 sur pap. de Holl. et 25 sur pap. de Chine.— Petite Bibliothèque littéraire. Auteurs contemporains.

Alice et Gehendrin, légende chartraine; par un petit neveu de Beaumarchais. 3e édition. Chartres, Petrot-Garnier; Paris, Dentu. Petit in-8, XXIV-106 p. et vignettes. [748

En plus de l'impression de cet ouvrage sur papier vergé d'Angoulême, il en a été tiré 127 ex., dont 50 sur pap. vélin, 30 sur vergé extra-fort, 40 sur vergé de fil, 4 sur papier de Chine et 3 sur peau de vélin.

ALLAIS (Chéri). Poésies de cœur et d'enfance. Agen, impr. Lenthéric. In-18 j., 540 p. [749

BERTIN (A.). Poésies et œuvres diverses du chevalier Antoine Bertin, avec une notice bio-bibliographique par Eugène Asse. Paris, Quantin. In-8, LII-313 p. avec portrait, vign. et grav. à l'eau-forte. 10 fr. (Tiré à petit nombre. — Petits Poètes du XVIIIe siècle.) [750

BILLARDON DE SAUVIGNY. Péronne sauvée, avec une préface historique. Héroïde picarde, rééditée par Alfred Danicourt, avec vign. et airs notés. Péronne, Trépant. Petit in-12, XXX-71 p. [751

BONNEFOY (M.). Job et le Christ : I. Traduction en vers français du livre de Job; II. Une Journée du Christ. Aix, impr. Nicot. In-8, 252 p. 2 fr. [752

CALMELS (F.). Modernité. Le Pays de Satin; les Parisiennes; le Livre de Carine, etc. (vers). Paris, Lemerre. In-18 j., 255 p. 3 fr. [753

CROS (Ch.). Le Coffret de santal (vers). Paris, Tresse. In-18 j., II-283 p. 3 fr. 50. [754

DIERX (L.). Les Amants, poésies. Paris, Lemerre. In-18 j., 147 p. 3 fr. [755

ECOFFEY (Alex.). Poésies, publiées par sa famille et ses amis, Genève et Bâle, H. Georg. In-16. XLVIII et 130 p. 3 fr. [756

GAREL (L.). La Sevelée, petits poèmes

rustiques. Lyon, impr. Albert. In-16, 247 p. [758

LAFARGUE (l'abbé A.-J.). Les Machabées, poème. Bordeaux, Feret et fils; Paris, Lecoffre. In-12, 100 p. 1 fr. 50. [759

MARCIL (R.). Vengeurs et précurseurs. Chants patriotiques, satires, chants d'amour, etc. Paris, Ghio. In-18 j., 280 p. et portrait de l'auteur par Paul Maurou. 3 fr. 50. (Les Poètes républicains.) [760

MITAINE-GUÉNIN (A.). L'Anglosaxophonie, poème en douze chants. Paris, Brière. In-8, VIII-451 p. 10 fr. [761

MOULET (J.-B.). Les Petites Choses du cœur (vieilles rimes). Marseille, Bérard. In-18 j., 115 p. [762

NADAUD (G.). Chansons de Gustave Nadaud. T. III. Chansons légères. Paris, Libr. des bibliophiles. In-16, 247 p. et 4 eaux-fortes par Edmond Morin. [763

Tiré à petit nombre, plus 25 ex. sur pap. de Chine et 25 sur pap. Whatman, avec épreuves des gravures avant la lettre. Il a été tiré, sur grand papier, 210 ex. numérotés. L'ouvrage complet en trois volumes, 40 fr.

PAUL-MICHEL. Bleu de province, poésies. Paris, Ghio. In-12, 178 p. 3 fr. [764

RODENBACH (G.). Les Tristesses, poésies. Paris, Lemerre. In-18 j., 127 p. [766

SÉCHÉ (L.). Ave Maria (vers). Paris, Didier. In-16, 93 p. (Il a été tiré 365 ex. dont 500 sur pap. de Holl., 50 sur pap. Whatman, 10 sur pap. de Chine et 5 sur pap. de couleur.) [767

TOULZA (le comte Ph. de). Elégies chrétiennes, anciennes et modernes. Paris, Libr. des bibliophiles. In-18 j., 96 p. 2 fr. 50. [768

TRUFFIER (J.). Sous les frises; Anniversaires; Fantaisies; Peines et joies (vers). Paris, Tresse. In-18 j., 139 p. 2 fr. 50. [769

VAUZELLES (L. de). La Trompette du jugement dernier, nouvelle en vers, suivie de diverses poésies. Paris, Baur. In-8, 99 p. [770

VIBERT (Th.). Les Quarante, ou Grandeur et décadence de l'Académie française (vers). Suivi de : les Guêpes; Nos écoles; Fantaisies, etc. Paris, Ghio. In-12, 125 p. 2 fr. [771

Les Refrains de la rue de 1830 à 1870, recueillis et annotés par H. Gourdon de Genouillac. Paris, Dentu. In-18 j., 105 p. 2 fr. (Tiré à 550 ex., dont 500 sur pap. vélin et 50 sur pap. vergé de Holl.) [772

Brises françaises, poésies collectives publiées par l'Académie poétique de France. (Œuvres couronnées dans le concours de 1878.) Suivies du rapport sur les concours de poésie et de prose, par Antonin Martin, secrétaire perpétuel. Paris, Rouveyre. In-8, 108 p. [773

La Liberté. Poésies par A. Lebatut, Gallot, Potin, Le Sourd, Topin, Belly, Mathieu Serre, Roch, etc., publiées par Evariste Carrance. Agen, impr. Leuthéric; 6, rue Molinier. In-8, 744 p. et portraits. 10 fr. (Littérature contemporaine, XXIIe volume.) [774

Les Sonnets célèbres anciens et modernes. Edition princeps elzévir, ornée de vignettes et fleurons. Paris, Dentu. In-18 j., 36 p. 1 fr. 50. (Tiré à 550 ex., dont 25 sur papier vergé, à 5 fr; 225 sur pap. vélin de couleur, à 2 fr. 50; 300 sur pap. blanc, à 1 fr. 50.) [775

MONTBRUN (E.). Le Livre d'or des poètes. Marmande, impr. Avit Duberot. In-8, 347 p. 3 fr. 75. [776

LAIDET (H.). Les Fables de La Fontaine traduites librement ou imitées en vers provençaux et mises à la portée de toutes les intelligences. T. Ier. Marseille, Lebon. In-18 j., IX-250 p. 3 fr. [777

MISTRAL (F.). Mireille, poème provençal de Frédéric Mistral. Traduit en vers français par E. Rigaud, premier président de la cour d'appel d'Aix, avec le texte en regard. Paris, Hachette. Petit in-12, VIII-511 p. 4 fr. [778

Rime dei primi secoli della lingua italiana, pubblicate da Carlo Bologna, per nozze Galli-Fanghi. Firenze, tip. dell' Arte della Stampa, 1879. In-4, 14 p. (Tiré à 50 ex.) [779

Leggenda di santa Fina da Sangimignano, scritta nel buon secolo della lingua da fra Giovanni Di Coppo della medesima terra, e pubblicata da Francesco Zambrini. Imola, tip. I. Galeati, 1879. In-16, XX-46 p. 2 fr. (Tiré à 88 ex.) [780

Rime amorose del secolo XV, pubblicate dal dott. Andrea Perusini, per nozze Freschi-Perusini. Udine, tip. G. Seitz, 1879. In-4, 26 p. [781

ALEARDI (Aleardo). Canti, 5a edizione, con un recente ritratto dell'autore, il fac-simile d' un suo autografo ed alcuni versi inediti. Firenze, G. Barbèra, 1878. In-16, XXVIII-496 p. 4 fr. [782

BAIONI (Alfonso). L'Adonide : poesie. Perugia, presso V. Santucci, 1879. In-16, 158 p. 2 fr. [783

CAMERINI (Erminia). Profili. Lodi, tip. Dell'Avo, 1879. In-16, 136 p. 1 fr. 50. [784

CAMPANINI (Naborre). Nuove Liriche. Bologna, N. Zanichelli, 1879. In-32, 130 p. 3 fr. [785

CAVE (Eug.). Liriche. Bologna, presso N. Zanichelli, 1879. In-18, 150 p. 3 fr. [786

ERIDANEO (Ad.). Roma : saggi poetici. Milano, N. Battezzati, 1879. In-8, 178 p. [787

FARINA (sac. Cost.). Sacre poesie. Il Trionfo dei martiri : poema eroico. Napoli, stab. tip. dell'Ancora, 1878. In-16, 438 p. 1 fr. 50. [788

VERONA (p. Giov. da). La Poesia e il poeta; ossia l'arte poetica cristiana; sonetti.

Milano, Boniardi-Pogliani, 1879. In-16, 204 p. [789

RUBBI (Andrea). Bertoldo, Bertoldino e Cacasenno, operetta illustrata per divertirsi, in ottava rima. Firenze, A. Salani, 1879. In-32, 342 p. 1 fr. [790

VITALE (Arturo) (ZERBO). Poesie. Lanciano, R. Carabba. Petit in-16 elzévir., plus de 200 p. 3 fr. 50. [791

LUZZATTO (Samuel David). Poesie ed epitaffi : opera postuma [en hébreu]. Padova, tipogr. Crescini, 1879. In-8, VI-392 p. 5 fr. [792

Poema del Cid. Nach der einzigen Madrider Handschrift m. Einleitung, Anmerkungen u. Glossar neu hrsg. v. Karl Vollmöller. 1. Thl. : Text. Halle, Niemeyer, 1879. Gr. in-8, 95 p. 3 fr. 50. [793

CASTILLO (Pelayo del). Poesias varias, originales, sérias y festivas á distintos asuntos. — Cuentos. — Epigramas. — Refranes y cuatro palabras al público, etc. Madrid, impr. de la *Biblioteca científico-literaria*, 1879. In-8, 160 p. [794

CATALINA (M.). Poesias, cantares y leyendas. Con un prologo de Don Manuel Cañete. Madrid, impr. de M. Tello, 1879. In-8, XXXVIII-324 p. 7 fr. 50. [795

HEREDIA (el marqués de). Poesias y articulos. Segunda edicion, corregida y aumentada, y un prólogo de M. Menendez Pelayo. Madrid, Aguado, 1879. In-8, XIII-200 p. et portr. à l'eau-forte. 2 fr. 75. [796

LANGLE (Plácido). Poesias premiadas en público certámen celebrado por el Ateneo de Almería á juicio del tribunal calificador, compuesto de los señores D. Juan Valera, D. Francisco de P. Canalejas y D. Manuel de la Revilla. Madrid, English y Gras, 1879. In-4, 60 p. 1 fr. 50. [797

MENENDEZ PELAYO (M.). Estudios poéticos. Con una carta-prólogo del Excmo. Sr. Marqués de Valmar, de la Academia Española. Segunda edicion? Madrid, F. Fe, 1879. In-8, XXXII-240 p. 4 fr. 25. [798

MONNER SANS (R.). Fe y amor. Coleccion de poesias. Con un prólogo de D. José Selgas. Madrid, F. Fe ; Sevilla, Hijos de Fe, 1879. In-8, 176 p. 3 fr. 75. [799

NUÑEZ DE ARCE (G.). Gritos del combate. Poesias de D. Gaspar Nuñez de Arce (de la Academia Española). Segunda edicion, corregida y aumentada. Madrid, F. Fé, 1879. In-8, XXXII-256 p. et portr. à l'eau-forte. 5 fr. 50. [800

SILES (José). Lamentaciones. Poesias. Madrid, impr. de A. Florez, 1879. In-8, 128 p. 3 fr. 75. [801

DANTE ALIGHIERI. La Comedia de Dante Alighieri, traducida al castellano en igual clase y número de versos, por el Capitan general Don Juan de la Pezuela, Conde de Cheste, de la Real Academia Española. Madrid, M. Murillo, 1879. 3 vol. in-8, 390, 290 et 294 p. 11 fr. 25. [802

MANZONI (A.). El Cinco de Mayo. Famosa oda italiana de Alejandro Manzoni á la muerte de Napoleon I, acaecida en igual dia del año 1821. Nueva traduccion española en el metro del original, illustrada con notas relativas á la interpretacion del texto y seguida de otras siete traducciones en verso español publicadas con anterioridad á la presente, por D. José Llausás. Madrid, M. Murillo. In-8, 136 p. 2 fr. 75. [803

BABOUR (J.). The Bruce, or, the Book of the most excellent and noble Prince Robert de Broyes, King of Scots. Compiled by Master John Babour, Archdeacon of Aberdeen, A. D. 1375. Edited, with a Preface, Notes, and Glossarial Index, by the Rev. Walter W. Skeat. Part. 3. (Early English Text Society, XC.) London, Trubner, 1877. In-8, p. 337 á 783. 18 fr. 75. [804

Il ne manque plus que la préface pour que l'ouvrage soit complet.

The Younger Edda also called Snorre's Edda, or the prose Edda : an English version of the Foreword ; the Fooling of Gylfe, the Afterword ; Brage's Talk, the Afterword to Brage's Talk, and the Important Passage in the Poetical Diction (Skaldskaparmal). With Introduction, Notes, Vocabulary, and Index, by Rasmus B. Anderson. Chicago, Griggs. In-8, 302 p. 16 fr. [805

Das Nibelungelied, übers. v. L. Freytag. Berlin, Friedberg & Mode, 1879. Gr. in-8, XLVIII-282 p. 5 fr. [806

WOLFRAM V. ESCHENBACH. 4. Ausg. v. Karl Lachmann. Berlin, G. Reimer, 1879. Gr. in-8, XLV-640 p. 10 fr. [807

IMELMANN (Dr J.). Deutsche Dichtung im Liede. Gedichte literaturgeschichtl. Inhalts, gesammelt u. m. Anmerkungen begleitet. Berlin, Weidmann. Gr. in-8, XXV-619 p. 8 fr. 75. [808

SCHILLER (Frdr. v.). Das Lied v. der Glocke. Illustrirt in 32 Compositionen v. Alex. Liezen-Mayer. Mit 43 ornamentalen Zeichnungen v. Rud. Seitz. Ausgeführt in 6 Kpfrst. v. J. F. Deininger, C. Forberg u. Fr. Ludy u. in 69 Holzschn. aus Wilh. Hecht's xylograph. Anstalt. 26 Compositionen Liezen-Mayer's auf Holz gezeichnet v. W. Hecht. München, Ströfer, 1879. Gr. in-4 (en 7 livr), 55 p. 43 fr. 75. [809

GELLERT (Chr. F.). Poetische Werke. Berlin, Hampel, 1879. 2 vol. gr. in-16, 206 et 144 p. 1 fr. 85. [810

BUNGE (Rud.). Heimat u. Fremde, Gedichte. 3., gänzlich unveränd. u. verm. Aufl. Köthen, Schettler's Verl., 1879. In-16, XVI-304 p. 3 fr. 75. [811

BUTZ (Casp.), Gedichte e. Deutsch-Amerikaners, Chicago, 1879. (New-York,

Steiger in Comm. In-8, VIII-312 p. 11 fr. 25. [812

ECKSTEIN (Ernst). Murillo. Ein Lied vom Guadalquivir. Leipzig, Eckstein. In-8, VIII-156 p. 2 fr. 50. [813

ENGELBACH (G.). Saronsblumen u. Heckenrosen. Gedichte. Forst i/L., Hoene. In-8, VII-224 p. 3 fr. 75. [814

ENGELMANN (Emil). Volksmärchen u. Göttersagen aus germanischer Vorzeit. Epische Dichtungen. Mit e. allegor. Titelbild. Stuttgart, Bonz & Cº. In-8, XV-206 p. 3 fr. [815

FROMMEL (Emil). In drei Stufen. Auch e. Sammlung Gedichte. 6. gesichtete u. verm. Aufl. Elberfeld, Bädeker. Gr. in-16, XVI-389 p. 5 fr. 65. [816

GÜNTHER (Frdr.). Aus Sage u. Geschichte. Lyrisch-epische Dichtungen. Dresden, Pierson, 1879. In-8, 164 p. 4 fr. 50. [817

HAMERLING (Rob.). Der König v. Sion. Epische Dichtung in 10 Gesängen. 8. neubearb. Aufl. Hamburg, J. F. Richter, 1879. In-8, 319 p. 3 fr. 75. [819

HEUSENSTAMM (Thdr. Graf v.) [Thdr. STAMM]. Im Abendstrahl. Dichtung u. Betrachtung. Leipzig, O. Wigand. In-8, VIII-248 p. 5 fr. [820

HEYSE (Paul). Die Madonna im Oelwald. Novelle in Versen. Berlin, Hertz, 1879. In-8, 69 p. 3 fr. 50. [821

HEYSE (Paul). Der Salamander. Ein Tagebuch in Terzinen. Berlin, Hertz, 1879. In-8, 91 p. 3 fr. 50. [822

KNAPP (Jos.). Gedichte. Ludwigsburg, Neubert, 1879. In-12, XVI-334 p. Rel., 5 fr. 65. [823

KRAUS (Otto). Geistliche Lieder im 19. Jahrh. 2., stark verm. Aufl. Gütersloh, Bertelsmann, 1879. In-8, VIII-324 p. 7 fr. 50. [824

KRUSE (Heinr.). Seegeschichten. Kleine Dichtungen. Stuttgart, Cotta. In-12, III-168 p. 5 fr. [825

LIEBERMANN v. SONNENBERG (Max). Gedichte. Berlin, Denicke, 1879. In-8, VII-155 p. 3 fr. 75. [826

MÜLLER (Wilh) & BEILHACK (Max). Für den Spessart. Ein Dichterbuch. Aschaffenburg, Wailandt in Comm. Gr. in-8, 244 p. 3 fr. 75. [827

POLKO (Elise). Poetische Albumsprüche. Leipzig, Barthel, 1879. In-8, 303 p. Rel., 10 fr. [828

RATZENHOFER (Wilh. R. v.). Neue Gedichte. Wien, Rosner, 1879. In-8. VIII-173 p. 3 fr. 75. [829

SCHÖLL (Adf.). Gedichte aus den Jahren 1823—1839. Leipzig, Hirzel, 1879. In-8, VII-269 p. 3 fr. 50. [830

STERNAU (Louise). Gedichte. Wien, Faesy & Frick. In-8, VII-192 p. 5 fr. [831

STURM (Jul.). Immergrün. Neue Lieder. Illustrirt v. Paul Thumann. Leipzig, Amelang, 1879. In-4, 114 p. et 12 grav. 12 fr. 50. [832

Worte für's Leben, Lebensweisheit u. Lebenstrost aus Dichtermund. Mit 12 illustr. in Farbendr. v. Felix Joerdens. Leipzig, Arnold, 1879. Gr. in-16, 200 p. Rel., 10 fr. [833

REUTER (Fritz). Ut mine Stromtid. Mit 140 Orig.-Illustr. v. Ludw. Pietsch u. Otto Emil Lau. Wismar, Hinstorff, 1878. Gr. in-4 (en 20 livr.), 530 et 34 p. Rel., 35 fr. [834

BRUCH (Carl). Hellas. Lyrische Dichtungen aus dem hellen. Alterthum. In neuen metr. Uebersetzungen. Breslau, Morgenstern, 1879. In-8, XII-232 p. 3 fr. 75; édit. sur pap. chamois. avec encadrement en rouge, rel., 7 fr. 50. [835

BERGMANN (Prof. Dr Frdr. Wilh.). Die Edda-Gedichte der nordischen Heldensage. Kritisch hergestellt, übers. u. erklärt. Strassburg, Trübner, 1879. In-8, VIII-384 p. 10 fr. [836

MUSSET (Alfr. de). Dichtungen, übers. v. Otto Baisch. Bremen, Kühtmann & Co. In-12, VII-239 p. 5 fr. [837

DORER (Edm.). Granatblüthen. Spanische Gedichte u. Volkslieder, verdeutscht. Leipzig, T. O. Weigel, 1879. In-8, VIII-208 p. 2 fr. 25. [838

MILTON (John). Das verlorene Paradies. Deutsch v. Adf. Böttger. Illustrirt v. Gust. Doré. Leipzig, Nach, 1879. In-fol. (en 10 livr.), 342 p. 50 fr. [839

LONGFELLOW. Die goldene Legende. Uebers. von Elise Freifrau v. Hohenhausen. Leipzig, Friedrich. In-8, IV-231 p. 5 fr. [840

SCHULTZE (Dr Mart.). Kinnor-Lieder. Altebräische Dichtungen in metr. Uebertragung. Mit erläut. Anmerkungen. Leipzig, C. Günther, 1879. Gr. in-16, XI-119 p. 3 fr. 75. [841

Râvanavaha od. Setubandha Prâkrt u. deutsch hrsg. v. Siegfr. Goldschmidt. Mit e. Wortindex v. Paul Goldschmidt u. dem Hrsg. 1. Lfg.: Text, Index. Strassburg, Trübner. Gr. in-4, XXIII-194 p. 31 fr. 25. [842

JEMIN (Ibn). Bruchstücke, aus dem Pers. übertr. v. Ottokar Schlechta-Wssehrd. 2. Aufl. Wien, Manz, 1879. In-32, VII-180 p. 2 fr. 50. [843

Schi-King. Das kanonische Liederbuch der Chinesen. Aus dem Chines. übers. u. erklärt von Vict. v. Strauss. Heidelberg, C. Winter. Gr. in-8, 528 p. 21 fr. 25. [844

KRASZEWSKI (Jos.-Ign.). Dajmon. Fantazya. (Daïmon. Fantaisie.) Lwow (Léopol), Gubrynowicz, 1879. In-8, 200 p. 4 fr. [845

Théâtre.

SOPHOCLES. Tragoediae, ex recensione et cum praefatione Gulielmi Dindorfii. Ed. v. correctior. Lipsiæ, Teubner, 1879. In-8, LXIX-381 p. 1 fr. 85. [846

Le Mystère de Robert le Diable mis en deux parties, avec transcription en vers mo-

dernes en regard du texte du XIVe siècle, et précédé d'une introduction par Edouard Fournier. Paris, Dentu. In-8, XXX-113 p. 3 fr. 50. [847

CORNEILLE. Théâtre choisi de Corneille, avec une notice par M. Poujoulat. Tours, Mame et fils. Gr. in-8, XXVIII-429 p., avec 25 sujets et un portrait gravé à l'eau-forte par Foulquier. 30 fr. [848
Il a été tiré 200 ex. sur pap. de Holl., à 60 fr.

MOLIÈRE. Théâtre complet de J. B. Poquelin de Molière, publié par D. Jouaust. Préface par M. D. Nisard, de l'Académie française. T. IV. Paris, Librairie des bibliophiles. In-8, 344 p. et 5 grav. de Flameng d'après Leloir. 30 fr. [849

DES JARDINS (Mlle). Récit, en prose et en vers, de la Farce des Précieuses. Suivi de la Déroute des Précieuses, mascarade, avec une notice par le bibliophile Jacob. Paris, Librairie des bibliophiles. Pet. in-12, 52 p. 3 fr. 50. [850
Tiré à 340 ex. dont 300 sur pap. vergé, 20 sur pap. de Chine, 20 sur papier Whatman. — Nouvelle Collection moliéresque.

BARBIER (Jules). Théâtre en vers. Paris, C. Lévy; Librairie nouvelle. 2 vol. in-18 j., 908 p. 7 fr. [851

BÉCHADE (M.). Bras-de-fer, drame en trois actes, en vers. Paris, Ghio. In-18, 106 p. 2 fr. [852

CÉLIÈRES (Paul). Entre deux Paravents, scènes et comédies en vers. Eaux-fortes de E. Boilvin. Paris, bibliothèque du Magasin des demoiselles, 1879. In-18, j., 153 p. [853
Il a été tiré 566 ex., dont 466 sur pap. de Holl., 50 ex. sur pap. Whatman, et 50 ex. sur grand pap. de Chine.

DAIGNÉ (D.). Les Comédies indépendantes. Précédées d'une lettre de M. Edouard Cadol. Paris, Dentu. In-18 j., 501 p. 3 fr. 50. [854

LAUNAY (A. de). Le Supplice d'une mère, pièce en quatre actes, dont un prologue. Paris, Charpentier. In-18 j., 126 p. 2 fr. [855

LESGUILLON (P.-J.). Théâtre. Précédé d'une notice bibliographique. T. III. Paris, Tresse. In-18 j., 359 p. 3 fr. 50. [856

MOUROT (l'abbé). Jeanne d'Arc. Sainteté et patriotisme, drame en cinq actes, accompagné des notes historiques et appendice. 2e édition. Paris, Wattelier. In-8, v-137 p. [857

PÉLABON (L.). La Naissance de Notre-Seigneur Jésus-Christ, pastorale en trois actes et en vers français et provençaux mêlés de chants. Toulon, impr. Massone. In-8, 48 p. [858

PETITDIDIER (G.). L'Héritier du grand roi d'Espagne, drame en cinq actes et en vers. Paris, Dentu. In-8, 143 p. 3 fr. [859

SOULARY (J.). La Lune rousse, comédie en deux actes, en prose. Paris, Lemerre. In-18 j., 108 p. 2 fr. [860

VACQUERIE (Auguste). Théâtre complet. T. Ier. Tragaldabas: les Funérailles de l'honneur. Paris, C. Lévy; Libr. nouvelle. In-18 j., 279 p. 2 fr. [861

VALABRÈGUE (A.). La Veuve Chapuzot, comédie en trois actes. Paris, Dentu. In-18 j., 80 p. 2 fr. [862

ZYBINN (W. de). Le Nihiliste, pièce en trois actes. Paris, Ghio. In-12, 80 p. 1 fr. [863

SHAKESPEARE (W.). Œuvres complètes de W. Shakespeare, traduites par François-Victor Hugo. T. VIII et XII. Paris, Lemerre. 2 vol. pet. in-12,459 et 388 p. 5 fr. le vol. (Petite Bibliothèque littéraire.) [864

SHAKESPEARE. Jules César, tragédie de Shakespeare, traduite en vers par M. A. Blanc. Toulon, impr. Laurent. In-8, 156 p. [865

GŒTHE. Faust. Première partie. Préface et traduction de H. Blaze de Bury. 11 eaux-fortes de Lalauze et gravures de Méaulle d'après Wogel et Scott. Paris, Quantin. In-4, XLIX-279 p. [866
Edition sur pap. de Holl. avec planches hors texte sur hollande, 50 fr. Il a été tiré 10 ex. sur pap. du Japon avec trois suites de gravures, à 250 fr., et 90 ex. sur pap. de Chine et pap. Whatman avec deux suites de gravures, à 100 fr.

CUNHA-BELLEM (da). Le Franc-maçon, drame en quatre actes. Traduit du portugais, avec autorisation de l'auteur, par le capitaine Ernest Seguin. Dieppe, impr. Delevoye, Levasseur et Ce. In-8, 86 p. 2 fr. 50. [867
Théâtre du Gymnase, à Lisbonne. Première représentation le 21 janvier 1876.

DALDÒ (Gius.). Cangrande II, signor di Verona : lavoro scenico-storico in 5 quadri. Verona, tip. Daldò, 1879. In-16, 60 p. [868

FORTINI (Scipione). Produzioni drammatiche. 2a ediz. Firenze, tip. M. Cellini, 1879. In-16, 232 p. 2 fr. [869

Procelle d'amore : commedia in un atto in versi. Firenze, tip. A. Mazzocchi. 1879. In-8, 96 p. (Tiré à 100 ex., non mis dans le commerce.) [870

SALVESTRI (Giov.). Fatemi la corte : commedia in 3 atti. Milano, C. Barbini, 1879. In-16, 72 p. 60 c. (Galleria teatrale, n. 248.) [871

VENTURI (Luigi). Eudossia e Paolo, o i martiri : dramma. Firenze, tip. succ. Le Monnier, 1879. In-16, 22 p. [872

AZA (V.). Llovido del cielo, comedia en dos actos y en verso. Madrid, impr. de José Rodriguez, 1879. In-4, 68 p. 2 fr. [873

CANO Y MASAS (L.). La Mariposa, comedia en tres actos y en verso. Madrid, tip. de G. Estrada, 1879. In-4, 92 p. 2 fr. 75. [874

CRUZ (V.). ¡¡Patria!! Cuadro heróico en un acto y en verso. Madrid, tip. de

M. P. Montoya, 1879. In-4, 22 p. 1 fr. 50. [875

GOMEZ (V.). La Novela del amor, comedia en tres actos, en prosa. Madrid, impr. de D. A. Perez Dubrull, 1879. In-4, 56 p. 2 fr. 75. [876

LASSO DE LA VEGA (A.). Un Viaje á la eternidad. Drama lírico fantástico original, en tres actos. Madrid, impr. de Medina, 1879. In-8, 52 p. 1 fr. 50. [877

LOPEZ MUÑOZ (A.). Escupir al cielo, drama en tres actos y en verso. Granada, impr. de Paulino Ventura Sabatel, 1879. In-4, 84 p. 2 fr. 75. [878

PEREZ ECHEVARRIA (F.). ¡ Lo que vale el Talento ! comedia en tres actos y en prosa. Madrid, impr. de Rodriguez, 1879. In-4, 74 p. 2 fr. 75. [879

PEREZ ECHEVARRIA (F.) & GIL DE SANTIVAÑES (A.). El Ejemplo, drama en tres actos y en verso. Madrid, impr. de J. Rodriguez, 1879. In-4, 76 p. 2 fr. 75. [880

PEREZ ECHEVARRIA (F.) & GIL SANTIVAÑES (A.). Saldo de cuentas, comedia en tres actos y en verso. Madrid, impr. de J. Rodriguez, 1879. In-4, 106 p. 2 fr. 75. [881

RAMOS CARRION (M.). El Noveno mandamiento, commedia en tres actos y en prosa. Madrid, impr. de J. Rodriguez, 1879. In-4, 68 p. 2 fr. 75. [882

RETES (F. L.). Otelo. el moro de Venecia, drama trágico en cuatro actos, en verso, escrito con presencia de la obra de W. Shakspeare. Segunda edicion. Madrid, impr. de J. Rodriguez, 1879. In-4, 100 p. 2 fr. 75. [883

SAAVEDRA (D. Angel de), duque de Rivas. Don Alvaro ó la fuerza del sino, drama original en cinco jornadas, en prosa y verso. Madrid, Murillo, 1879. In-4, 100 p. 2 fr. 75. [884

SIERRA (E.). Vencer por sorpresa, comedia en un acto y en verso. Madrid, impr. de J. Rodriguez, 1879. In-4, 36 p. 1 fr. 50. [885

WAGNER (Rich.). Parsifal. A festival-drama. Translated into english in exact accordance with the original by H. L. and F. Corder. Mainz, Schott's Söhne, 1879. In-8, 62 p. 1 fr. 25. [886

BAUMGÄRTNER (Heinr.). Die Hohenstaufenbraut. Schauspiel in 4 Aufzügen. Neue Bearbeitung d. Schauspiels « Der Kaiserhof zu Palermo. » Leipzig, Brockhaus, 1879. In-8, 130 p. 3 fr. [887

BEER (Arnold). Rama. Dramatisches Poem in 5 Acten. Leipzig, Brockhaus, 1879. In-8, 167 p. 3 fr. [888

CARO (Carl). Die Tochter Theoderichs. Trauerspiel in 5 Aufzügen. Wien, Rosner. In-8, 128 p. 3 fr. [889

CONRAD (G.). Ferrara. Trauerspiel in 5 Aufzügen. Berlin, Voss, 1878. Gr. in-8, 111 p. 3 fr. 75. [890

GAMPE (Th.). Kambyses in Egypten. Tragödie in 5 Aufzügen. Dresden, Axt. In-8, 131 p. 1 fr. 85. [891

HESS (Joh.). Die christlichen Helden. Dramatisches Spiel in 5 Aufzügen. Mainz, Kirchheim, 1879. In-8, 67 p. 1 fr. [892

HENLE (E.). Entehrt. Schauspiel in 5 Akten. Stuttgart, Greiner, 1879. In-8, 132 p. 1 fr. 25. [893

JAHN (Herm. E.). Arbues de Epila u. die letzte Stunde der Madame Roland. Zwei dramat. Skizzen. Bremen, Kühtmann, 1879. Gr. in-16, 96 p. 2 fr. 50. [894

KEIM (Fr.). Der Königsrichter. Trauerspiel in 5 Akten. Leipzig, Breitkopf & Härtel, 1879. In-8, IX-150 p. 3 fr. 75. [895

KNECHT (N. M.). Dramatische Dichtungen. 1. Bd. Würzburg, Stahel, 1879. In-8, IV-200 p. 3 fr. 15. [896

KRUSE (Heinr.). Der Verbannte. Trauerspiel in 5 Aufzügen. Leipzig, Hirzel, 1879. In-8, 170 p. 2 fr. 50. [897

MOY (Karl v.). Ein deutscher Standesherr. Schauspiel in 4 Aufzügen. München, Th. Ackermann, 1879. In-8, III-95 p. 2 fr. [898

SAINT-PRIVÉE (Ed. de). Die Glockenliese od. der letzte Lubomirsky. Drama in vier Akten. Neurode, Klambt, 1879. Gr. in-8, 51 p. 1 fr. 85. [899

VOSS (Rich.). Magda. Trauerspiel in 5 Aufzügen. Zürich, Verlags-Magazin, 1879. In-8, 110 p. 2 fr. [900

WOLFF (Jul.). Drohende Wolken. Schauspiel in 4 Acten. Berlin, Grote, 1879. In-8, 125 p. 3 fr. 15. [901

SOPHOKLES. König Oedipus, deutsch v. Thdr. Kayser. Tübingen, Fues, 1879. In-8, 105 p. 2 fr. 50. [902

ASNYK (Adam). Kiejstut. Trauerspiel in 5 Akten. Uebers. von M. v. Reden. Posen, Jolowicz. Gr. in-8, VI-90 p. 2 fr. 50. [903

Romans.

LONGUS. Les Amours pastorales de Daphnis et Chloé. Traduites en français par Jacques Amyot et complétées par P.-L. Courrier. Paris, Delarue. Pet. in-12. IV-192 p. 1 fr. (Les Chefs-d'œuvre de la littérature française et étrangère.) [904

LA MORLIÈRE (de). Contes du chevalier de la Morlière. Angola, avec une notice bio-bibliographique par Octave Uzanne. Paris, Quantin. In-8 carré, LX-225 p. avec portrait et grav. à l'eau-forte. 10 fr. [905

Il a été tiré en plus ; 1 ex. sur peau vélin ; 28 ex. sur pap. de Chine ; 30 ex. sur pap. Whatman blanc ; 50 ex. sur pap. Whatman bleuté. (Petits Conteurs du XVIIIe siècle.)

VIVANT DENON. Point de Lendemain, conte en prose. (Réimpression textuelle sur l'édition originale de 1777, avec

vign. Rouen, Lemonnyer. Petit in-8, 64 p. [906
Tiré à 350 ex., dont 10 sur pap. de couleur, à 8 fr.; 50 sur pap. Whatman, à 5 fr., et 290 sur beau papier teinté, à 3 fr. — Curiosités bibliographiques.

GOZLAN (Léon). Œuvres. Nouvelles. Paris, Lemerre. Petit in-12, 459 p. 6 fr. [907
Papier vélin teinté. Il a été tiré 50 ex. numérotés, dont 25 sur pap. de Holl., et 25 sur pap. de Chine. — Petite Bibliothèque littéraire. Auteurs contemporains.

SANDEAU (J.), de l'Acad. franç. Mademoiselle de la Seiglière. [Réimpr.] Paris, Charpentier. In-32, 470 p. et 2 eaux-fortes de Maurice Héloir. 4 fr. [908

AIMARD (G.) & AURIAC (J. B. d'). Le Scalpeur des Ottawas. Paris, Degorce-Cadot, 1879. In-18 j., 225 p. 3 fr. [909

ANROSEY (P. d'). Les Montrépan. Paris, Blériot, 1879. In-18 j., 385 p. 3 fr. [910

ARÈNE (P.). La Vraie Tentation de saint Antoine, contes de Noël racontés par Paul Arène et illustrés par Vollon, Bastien-Lepage, Léonce-Petit, J. d'Alheim, Sahib, G. Rochegrosse, etc. Paris, Charpentier. In-4, 129 p. 8 fr. [911

ASSOLANT (A.). Histoire fantastique du célèbre Pierrot, écrite par le magicien Alcofribas, traduite du sogdien par Alfred Assolant. Dessins par Yan' Dargent. Paris, Furne, Jouvet & Ce. In-8, 300 p. 7 fr. [912

AVESNE (L. d'). Mariette, nouvelles. Longwy, impr. Marie. Petit in-8, 187 p. 2 fr. [913

BATOURINE (Serge). Scènes des temps actuels en Russie, par l'auteur de la Colporteuse de Saint-Pétersbourg. Lausanne, H. Mignot. In-18, 432 p. 3 fr. 50. [914

BERTHET (Elie). Le Pacte de famine. Paris, Plon. In-16, 249 p. 1 fr. [915

BILLAUDEL (E.). Scènes de la petite vie. La Maison Malingre. Paris, Dentu. In-18 j., 288 p. 3 fr. [916

BLONDEL (Jehan). Saute, Marianne ! Paris, Dentu. In-18 j., 299 p. 3 fr. [917

C.. (le marquis de). Jeanne de Dampierre, ou le Retour de la Guyenne à la France (roman historique du XVe siècle). Paris, Téqui, 1879. In-18 j., 487 p. (Collection Saint-Michel.) [918

CHANDENEUX (Mme C. de). L'Automne d'une femme. Paris, Plon. In-18 j., 286 p. 3 fr. 50. [919

CHESNEAU (E.). La Chimère. Paris, Charpentier. In-18 j., II-357 p., avec une reproduction du tableau la Chimère, de G. Moreau. 3 fr. 50. [920

CLARETIE (J.). La Fugitive. Paris, Dentu. In-18 j., VII-409 p. 3 fr. 50. [921

DARC (D.). La Princesse Méduse, conte. Illustré par Félix et Frédéric Régamey. Paris, Charpentier. In-4, 175 p. [922

DAUDET (A.). Fromont jeune et Risler aîné. Illustrations inédites par E. Morin. Paris, Charpentier. In-8, 431 p. [923
L'ouvrage a paru en 60 livr. à 10 c.

DAUDET (E.). Robert Darnetal. Paris, Hachette. In-8, 326 p., avec 81 vign. par Sahib. 5 fr. [924

DU BOISGOBEY (F.). Le Crime de l'Opéra. Paris, Plon. 2 vol. in-18 j., 761 p. 7 fr. 50. [925

DU BOISGOBEY (F.). Le Tambour de Montmirail, Paris, Plon. 2 vol. in-16, 549 p. 2 fr. [926

FABRE (F.). L'Abbé Tigrane. [Réimpr.] Paris, Charpentier. In-32, 397 p. et 2 dessins de Jean-Paul Laurens, gravés à l'eau-forte par Ch. Courtry. 4 fr. [927

FABRE (F.). Le Chevrier. [Réimpr.]. Paris, Charpentier. In-18 j., 367 p. 3 fr. 50. [928

FARINE (Ch.). Jocrisse soldat, épisode de la conquête d'Alger. Paris, Ducrocq. In-18 j., 312 p. avec vignettes. 1 fr. 50. [929

FAUCONNET (le baron de). Un Drame sous Louis XIII. Nice, Barbéry, 1879. In-18 j., 150 p. 2 fr. [930

FÉVAL (P.). Les Couteaux d'or. Paris, Palmé. In-18 j., 364 p. [931
Œuvres de Paul Féval soigneusement revues et corrigées. Collection nouvelle à 5 fr.

FÉVAL (P.). Les Errants de nuit. Paris, Palmé. In-18 j., 428 p. [932
Œuvres de Paul Féval, soigneusement revues et corrigées. — Collection nouvelle à 3 fr.

FORTUNIO. Le Nouveau Juif errant. Paris, Dentu. In-18 j., 443 p. 3 fr. 50. [933

GAGNEUR (L.). Les Vierges russes. Paris, Dentu. In-18 j., XI-528 p. 3 fr. 50. [934

GIRON (A.). Une Grande Demi-Mondaine. Paris, Dentu. In-18 j., 375 p. 3 fr. [935

GOURDON DE GENOUILLAC (H.). Le Secret du feu. Paris, Dentu. In-18 j., 372 p. 3 fr. [936

GUÉROULT (C.). La Bande Graaft. Paris, Plon. In-16, 283 p. 1 fr. [937

GUÉROULT (C.). La Bourgeoise d'Anvers. Paris, Dentu. In-18 j., 311 p. 3 fr. [938

HOUSSAYE (Arsène). L'Eventail brisé : I. Régina ; II. Angèle. Paris, Dentu. 2 vol. in-18 j., 692 p. avec fig. 7 fr. [939

JEAN (l'abbé). Franciscus. Histoire contemporaine de l'enseignement et de l'éducation cléricale et monastique. Paris, Fischbacher, 1879. In-18 j., III-386 p. [940

JOUSSE (G.). Vive la France ; Le Fils du proscrit ; le Capitaine Bernard, etc. Le Mans, Monnoyer. In-18 j., 207 p. [941

LACHÈSE (Mlle M.). Le Mariage de Renée. Paris, Blériot. In-18 j., 365 p. 3 fr. [942

LAFON (Mary). La Boîte d'or. Paris, Dentu. In-16, 320 p. [943

LAFONTAINE. La Servante. Paris, C. Lévy ;

Librairie nouvelle. In-18 j., 323 p. 3 fr. [944

LALAING (Mme de). Cécile Fouval. Paris, Didier. In-18 j., 336 p. 3 fr. [945

LA LANDELLE (G. de). Une Haine à bord. Paris, Dentu. In-16, III-294 p. 1 fr. [946

LAPOINTE (A.). Bataille d'amoureuses. Paris, Dentu. In-18 j., 318 p. 3 fr. [947

LAUBOT (Mme M.). La Tante Louise. Paris, Lefèvre. In-18 j., 216 p. 1 fr. 75. [948

LAVERGNE (Mme J.-O.). Légendes de Fontainebleau. Paris, Charavay. In-18 j., 312 p. [949

LE BOURGEOIS (Mlle M.). La Goutte de miel. Paris, Blériot. In-18 j., 364 p. 3 fr. [950

LEMONNIER (C.). Un Coin de village. Paris, Lemerre. In-18 j., 253 p. 3 fr. [951

LE ROY (A.). Fabien. Paris, Charpentier. In-18 j., 320 p. 3 fr. 50. [952

MARCEL (E.). Un Noble Cœur, suivi de Colombe. Paris, Bray & Retaux. In-18 j., 277 p. 2 fr. [953

MARCK (L. de). Sans Façons, nouvelles. Paris, Vanier. In-18 j., 251 p. 3 fr. [954

MÉROUVEL (Ch.). Le Péché de la générale, mœurs contemporaines. Paris, Dentu. In-18 j., 430 p. 3 fr. [955

MONSELET (Ch.). Une Troupe de comédiens. Paris, Tresse. In-18 j., 282 p. 3 fr. 50. [956

MONTÉPIN (X. de). Le Parc aux biches. Paris, Dentu. 2 vol. in-18 j., 808 p. 6 fr. [957

MORET (E.). Les Cloches de Noël, contes du foyer. Paris, Dentu. In-18 j., IV-393 p. 3 fr. [958

MULLER (E.). Madame Claude. Paris, Dentu. In-16, 316 p. 1 fr. 959[

NAVERY (R. de). La Fille du roi Dagobert. Paris, Téqui. In-18 j., 442 p. (Collection Saint-Michel.) [960

NAVERY (R. de). La Maison du Sabbat. 7e édition. Paris, Blériot. In-18 j., 239 p. 2 fr. [961

NIBOYET (Mme E.). Les Borotins; la Chanoinesse; une seconde Borgia. Paris, Dentu. In-18 j., 231 p. 2 fr. [962

NOBLE (L.). Au Milieu des loups. Paris, Téqui. 2 vol. in-18 j., 757 p. 4 fr. (Collection Saint-Michel.) [963

PERCEVAL (V.). Les Vivacités de Carmen. Paris, Dentu. In-16, 317 p. 1 fr. [964

PERRET (P.). Ni Fille, ni veuve. Paris, C. Lévy; Librairie nouvelle. In-18 j., 379 p. 3 fr. [965

PITRAY (Mme la vicomtesse de), née de Ségur. Entre Parias. Paris, Blériot. In-18 j., 232 p. 2 fr. [966

PITRAY (Mme la vicomtesse de). Les Triomphes de Mauviette. Paris, Blériot. In-18 j., 240 p. 2 fr. [967

RAMBAUD (F.). Scènes de la vie militaire. Un volontariat de sept ans. Alger, impr. Aillaud et Ce. In-18 j., 244 p. [968

RICHEBOURG (E.). Le Fils. T. Ier. L'Intrigue. T. II. Les Grands Cœurs. Paris, Dentu. 2 vol. in-18 j., 456 et 448 p. 3 fr. le vol. [969

ROUX (M.). La Poche des autres. Paris, Dentu. In-18 j., 304 p. 3 fr. [970

SAINT-JUIRS. Une Coquine. Paris, Havard, In-18 j., 337 p. 3 fr. 50. [971

SAINT-VIDAL (Mme M. de). La Comtesse de Maura. Paris, Dentu. In-18 j., 395 p. 3 fr. 50. [972

SCHURÉ (E.). Mélidona; d'Ecosse en Grèce; Capri; une Insurrection crétoise; Perséphone. Paris, C. Lévy; Librairie nouvelle. In-18 j., 337 p. 3 fr. 50. [973

SIGNORET (H.). Les Noces fantastiques. Paris, Marpon & Flammarion. In-18 j., 365 p. [974

SIRVEN (A.) & LE VERDIER (H.). Le Jésuite rouge, roman contemporain. Paris, Dentu. In-18 j., 380 p. 3 fr. [975

TEXIER (E.) & LE SENNE (C.). Mme Ferraris. Paris, C. Lévy; Librairie nouvelle. In-18 j., 328 p. 3 fr. 50. [976

THEURIET (A.). Nos Enfants. Le Fils Maugars. Paris, Charpentier. In-18 j., 324 p. 3 fr. 50. [977

TINGREMONT (F. de). Le Pauvre mystérieux. Paris, Librairie de l'Ami des campagnes. In-18 j., 247 p. 2 fr. [978

TOUDOUZE (G.). Mme Lambelle. Paris, Dentu. In-18 j., 376 p. 3 fr. 50. [979

TOUZIN (J.). La Dévorante. Paris, Dentu. In-12, 287 p. 3 fr. [980

VIGNON (Claude). Révoltée! Paris, C. Lévy; Libr. nouvelle. In-18 j., 367 p. 3 fr. [981

VOUAUX (E.). La Fiancée du condamné. Paris, P. Dupont. In-18 j., 319 p. [982

Contes de toutes les couleurs, par MM. Edmond About, Altaroche, André de Bellecombe, Adolphe Belot, Coppée, A. Houssaye, de Lacretelle, etc. [1re et 2e édition.] Paris, Dentu. In-18 j., VI-456 p. 3 fr. 50. [983

LA BLANCHÈRE (H. de). Les Aventures d'une fourmi rouge et les Mémoires d'un pierrot. Paris, Lefèvre. In-8, 272 p. et grav. [984

STOP. Bêtes et Gens, fables et contes humoristiques à la plume et au crayon. 2e série. Paris, Plon. In-8, 348 p. avec de nombreuses illustrations. 8 fr. [985

PORTO (Luigi da). Giuletta et Romeo, nouvelle. Traduction, préface et notes par Henri Cochin. Paris, Charavay. In-8, LVI-195 p. et grav. 10 fr. [986

Le Combat des Treize, traduit de l'italien par le comte de Maricourt. Paris, Blériot. In-18 j., 276 p. 3 fr. [987

DICKENS (Ch.), & WILKIE COLLINS. L'Abîme. Roman traduit de l'anglais, avec l'autorisation des auteurs, par Mme Judith, de la Comédie-Française. Paris, Hachette. In-18 j., 219 p. 1 fr. 25.

(Bibliothèque des meilleurs romans étrangers.) [988

BIŒRSON (Bicœrnstierne) Synneuve Solbakken. Traduit du norvégien, avec l'autorisation de l'auteur, par Frédéric Baetzmann et Alphonse Pagès. Illustré par V. Peters, peintre norvégien. Paris, Tolmer. In-8, VIII-200 p. 6 fr. (Tiré à 1,500 ex. sur papier teinté, 30 sur pap. de Holl. et 15 sur pap. de Chine.) [989

Ehr-tou-Mei, ou les Pruniers merveilleux, roman chinois, traduit et accompagné de notes philologiques par A. Théophile Piry, du service des douanes impériales de la Chine. Paris, Dentu. 2 vol. in-18 j., XXI-678 p. 7 fr. [990

ANTONINI (Lorenzo). Il Galeotto : racconto storico. Firenze, tip. A. Salani, 1879. In-32, 288 p. 1 fr. [991

BERTINI (Ces.). Mariettina : scene romantiche sulla vita Veliterna. Roma, tip. Lombarda. 1879. In-32, 160 p. 75 c. [992

CAPIZUCCHI (Lucio). I Preti e Satana, racconto fantastico. Genova, stab. Artisti tipografi, 1879. In-32, 200 p. 1 fr. 50. [993

CIANCHI (Arduino). Dianora de' Bardi e Ippolito Buondelmonti : racconto storico. Firenze, tip. A. Salani, 1879. In-32, 236 p. 1 fr. [994

COLOMBI (la marchesa). Piccole Cause. Milano, tip. Editrice Lombarda, 1879. In-16, 266 p. 3 fr. [995

COLUCCI (Raff.). Armanda : racconto. Napoli, tip. del Vaglio, 1879. In-8, 356 p. 3 fr. [996

CORNIANI (Rob.). Novelle e reminiscenze. Brescia, Malaguzzi, 1879. In-16, 256 p. 3 fr. [997

CORTI (Ern.). Il Lotto : racconto popolare. Milano, tip. Editrice Lombarda, 1879. In-16, 192 p. 2 fr. [998

GARAGNANI (Raff.). Lia de' Gabrielli, ovvero la battaglia di Lepanto : racconto. Vol. I°. Bologna, tip. Mareggiani, 1879. In-32, 232 p. [999

GENEVAY (A.). I Drammi della storia. — La congiura di Fieschi — Masaniello — Wallenstein — Le Memorie di Don Ramos — Storia di una casa regnante — Gli avoltoi del Bosforo. Illustr. da 58 incis. Milano, Treves, 1879. In-4, VII-352 p. 5 fr. [1000

INTRA (prof. G. B.). Novelle. Genova, Pellas, 1879. In-16, 200 p. 2 fr. [1001

MANGIAMARCHI (L.). Avventure di Maria, Elisa, Giulietta : scene matrimoniali. Genova, stab. Artisti tipografi, 1879. In-32, 350 p. 2 fr. [1002

MARTINENGO (F.). Il Fabbro di Nazaret, modello d gli operai, e patrono della cattolica Chiesa : romanzo dell' autore del « Maggio in campagna ». Torino, tip. e libr. Salesiana, 1879. In-16, 513 p. 4 fr. [1003

Il Parrucchiere di Robespierre : racconto, con appendice. Bologna, tip. Felsinea, 1879. In-64, 136 p. 60 c. [1004

PERSANO (E.). Il Prigioniero alla battaglia della Meloria : racconto. Firenze, tip. dell' *Arte della stampa*, 1879. In-18. 168 p. 2 fr. (Genova : Collezione di racconti storici tratti dalle cronache dell' antica Liguria. I.) [1005

TOMMASEO (Niccolò). Il Duca d'Atene : narrazione, con sue correzioni inedite : aggiuntovi Il Sacco di Lucca, e L'Assedio di Tortona. Firenze, tip. M. Cellini, 1879. In-32, 248 p. 1 fr. 50. [1006

TRONCONI (Ces.). Le Commedie di Venere. Milano, Perussia e Quadrio, 1879. In-8, 310 p. 5 fr. [1007

SAREDO (Luisa). L'Erede del signor Acerbi. Milano, E. Sonzogno, 1879. In-16, 368 p. 1 fr. [1008

VECCHINI (Arturo). Armi ed amore : romanza medioevale. Crepuscoli : scene drammatiche. Bologna, N. Zanichelli, 1879. In-18, 188 p. 3 fr. [1009

VILLARI (Linda). La Conca d'oro. Milano, Treves, 1879. In-16, 378 p. 2 fr. 50. [1010

CERVANTES SAAVEDRA (M.). El Ingenioso Hidalgo D. Quijote de la Mancha. Sevilla, Alvarez y C^a, impresores. In-8, XVI-742 p. 11 fr. (Edition diamant.) [1011

ALARCON (P. A.). El Sombrero de tres picos. Historia verdadera de un sucedido que anda en romances, escrita ahora tal y como pasó. Quinta edicion. Madrid, Guijarro, 1879. In-8, 200 p. 3 fr. 75. [1012

ALCALDE PRIETO (D.). La Felicidad humana. Cuadro de costumbres. Madrid, M. Murillo. In-8, 198 p. 2 fr. 75. [1013

CEBALLOS QUINTANA (E.). Una Doncella en agraz. Novela festiva de D. Enrique Ceballos Quintana. La Tia Eusebia, por Paul de Cock. Madrid, Murcia y Marti; Murillo, 1879. In-8, 209 et 40 p. 1 fr. 50. [1014

ESCAMILLA (P.) & SACO (E.). El Cristo del Perdon. Novela original de Pedro Escamilla. Desde el Pescante (Apuntes de un curioso), por Eduardo Saco. Madrid, Manini, 1879. In-8, 218 et 22 p. 1 fr. 50. [1015

NAVARRO VILLOSLADA (F.). Amaya ó los vascos en el siglo VII. Novela histórica. T II et III. Madrid, Libr. católica de San José, 1879. 2 vol. in-4, 490 et 482 p. 4 fr. 30 le vol. [1016

OSSIANA. Por no entenderse. Novela original, por Ossiana, autora de El Hilo del destino, Magdalena, etc. Segunda edicion. Madrid, impr. de Fortanet, 1879. 2 vol. gr. in-8, 336 et 336 p. 3 fr. [1017

PEREZ GALDOS (B.). Los Apostólicos. Madrid, impr. y lit. de la Guirnalda, 1879. In-8, 376 p. 2 fr. 75. [1018

RODRIGUEZ SOLIS (E.). Las Extraviadas.

(Cuadros del natural.) Secunda parte del estudio critico La Mujer. Madrid, M. Murillo. In-8, 260 p. 2 fr. 75. [1019

Rossel (R.). Catalina Tupac-roca. Leyenda tradicional peruana. Premiada en el Concurso literario internacional de Chile en Setiembre de 1877. Madrid, impr. de Fortanet; Lima, Benito Gil, 1879. In-8, XXII-128 p. [1020

Saez de Melgar (doña Faustina). El Deber cumplido. Novela original. Madrid, Murillo. In-8, 224 p. 1 fr. 50. [1021

San Martin (A.). Laureles de la patria. Cristóbal Colon, narracion histórica. Barcelona, Oliveres. In-8, 112 p. 1 fr. 50. [1022

Santoval (Dom. de). Niñeras y soldados. Novela festiva. Linares, Martin Molina Navarro, 1879; Madrid, Murillo. In-8, 248 p. 1 fr. 50. [1023

Sinués (Maria del Pilar). Luz y sombra. Leyendas originales. Madrid, Calleja, 1879. 2 vol. in-4, 370 et 334 p. 5 fr. 50 le vol. [1024

Sinués (Maria del Pilar). Tres Genios femeninos. Leyendas originales. Madrid, Calleja, 1879. In-4, 440 p. 5 fr. 50 [1025

Valera (Juan). Las Ilusiones del Dr Faustino. Segunda edicion. F. Fe. 1879, Madrid, 2 vol. in-8, 296 et 304 p. 7 fr. 50 [1026

Auer (Adelheid v.). Lebende Bilder. Novellen. [Stahl auf Stein. — Entschieden. — Der liebe Gott geht durch den Wald.] Leipzig, Schulze, 1879. In-8, 247 p. 5 fr. [1027

Auerbach (Berthold). Der Forstmeister. Roman. Berlin, Paetel, 1879. 2 vol. in-8, 203 et 247 p. 11 fr. 25. [1028

Ballestrem (Eufemia Gräfin). Haideröslein. Roman. Breslau, Schottländer. 2 vol. in-8, 253 et 202 p. 11 fr. 25. [1029

Blumenhagen (Wilh.). Novellen u. Erzählungen. Volks- u. Familien-Ausg. Hannover, Kniep's Verl., 1878-79. 4 vol. gr. in-8, 391, 383, 397 et IV-404 p. 11 fr. 25. [1030

Bodenstedt (Frdr.). Gräfin Helene. Novelle. Stuttgart, Richter & Kappler. In-16, 126 p. 3 fr. 75. [1031

Brachvogel (A. C.). El Dorado. Historischer Roman. Berlin, Janke. 2 vol. in-8, 240 et 256 p. 11 fr. 25. [1032

Brachvogel (A. C.). Der Trödler. Roman. 2. Aufl. Aus dem Mittelalter. Historische Erinnerungen. 2. Aufl. Mit Einleitung u. Biographie v. Max Ring. Jena, Costenoble, 1879. In-8, LXV-456 p. 5 fr. [1033

Brentano (Clemens). Märchen. Hrsg. v. Guido Görres. 3. Aufl. Stuttgart, Cotta, 1879. 2 vol. in-8, L-344 et III-422 p. 12 fr. 50. [1034

Brentano (Clem.). Chronika e. fahrenden Schülers. Fortgesetzt u. vollendet von A. v. der Elbe. Heidelberg, C. Winter. In-8, III-296 p. 5 fr. [1035

Bronner (Benno). Der Gast im Kyffhäuser. Eine Erzählung. 2. Aufl. Münster, Russell. In-8, XVI-238 p. 1 fr. 85. [1036

Calm (Marie). Wilde Blumen. Zwei Novellen, den deutschen Frauen gewidmet. Bremen, Kühlmann. In-8, 332 p. 5 fr. [1037

Conrad (Dr Jul.). Der Fluch d. Geblendeten od. die Braut am schwarzen See. Historische Erzählung. Berlin, Atzbach, 1879. Gr. in-8 (en 47 livr.), 1128 p. 6 fr. [1038

Conradi (Johanna). Georg Stein. Roman. 2. (Titel-) Ausg. [1864]. Riga, Kymmel, 1879. In-8, III-303 p. 4 fr. 50. [1039

Dewall (Joh. van). Auf schiefer Ebene. Roman. Stuttgart, Hallberger 3 vol. in-8, 295, 303 et 380 p. 12 fr. 50. [1040

Dücker (Isabella v.). Elisa od. nicht aus eigener Kraft. Eine Erzählung aus dem Leben. Soest, 1879. (Barmen, Klein.) In-8, 389 p. 3 fr. 15. [1041

Ebers (G.). Die Schwestern. Roman. Stuttgart, Hallberger. In-8, XV-432 p. 7 fr. 50. [1042

Erhard (Emile), Gräfin Ruth. Roman. Stuttgart, Hallberger, 1879. 2 vol. in-8, 243 et 249 p. 10 fr. [1043

Falk (C.). Um e. Herz. Novelle. Stuttgart, Hallberger, 1879. In-8, 253 p. 5 fr. [1044

Floerke (Gust.). Die Insel der Sirenen. Capresische Dorfgeschichten. Mit 25 Zeichnungen v. Frz. Arndt u. Ch. Krohn. München, Bassermann, 1879. In-8, VII-224 p. 5 fr. 65. [1045

François (Louise v.). Der Katzenjunker. Berlin, Paetel. In-8, 212 p. 5 fr. [1046

Franzos (Karl Emil). Die Juden v. Barnow. Geschichten. 3., verm. Aufl. Leipzig, Duncker & Humblot. In-8, XI-332 p. 6 fr. 25. [1047

Galen (Ph.). Die Perle v. der Oie. Roman. Leipzig, Zieger. 4 vol. in-8, 262, 263, 283 et 272 p. 25 fr. [1048

Glaser (Ad.). Aus dem 18. Jahrhundert. Kulturgeschichtliche Novellen. Leipzig, Foltz. Gr. in-8, VII-203 p. 5 fr. [1049

Glaser (Ad.). Weibliche Dämonen. Roman. Berlin, Teschner & Rosenhauer, 1879. 2 vol. in-8, 169 et 166 p. 6 fr. 25. [1050

Glaser (Ad.). Wulfhilde. Ein Roman aus dem 13. Jahrh. Berlin, H. W. Müller. In-8, III-406 p. 6 fr. 25. [1051

Gottschall (Rud. v.). Das goldene Kalb. Roman. Breslau, Trewendt. 3 vol. in-8, 320, 331 et 415 p. 20 fr. [1052

Grotthuss (Baronin Elis. v.). Die beiden Vettern. Roman. Augsburg, Schmid's Verl., 1879. In-8, 281 p. 3 fr. 15. [1053

Habicht (Ludw.). In guten Händen. Drei

Novellen. Mit e. Kpfr.-Radirg. v. W. Georgy. Berlin, H. W. Müller. In-16, v-194 p. 2 fr. 50. [1054

HAIDHEIM (L.). Das schlimme Jahr. Roman aus der Schweizergeschichte. Berlin, Janke. 3 vol. in-8, 216, 237 et 240 p. 12 fr. 50. [1055

HARTMANN (Alfr.). Neue Schweizer-Novellen. Berlin, Janke, 1879. In-8, 283 p. 2 fr. 50. [1056

HEIGEL (Karl). Der Karneval v. Venedig. Novelle. Stuttgart, Hallberger. In-8, 188 p. 3 fr. 75. [1057

HENKEL (Fr.). Wenn Frauen hassen. Roman. Stuttgart, Hallberger. 2 vol. in-8, 203 et 204 p. 7 fr. 50. [1058

HENKEL (Fr.). Die Herrin v. Ibichstein. Roman. Stuttgart, Hallberger, 1879. 2 vol. in-8, 227 et 234 p. 7 fr. 50. [1059

HETZEL (Elis.). Vergangene Tage. Eine Basler Familiengeschichte. Basel, Bahnmaier, 1879. In-8, III-210 p. 3 fr. [1060

HILLERN (Wilhelmine v.), geb. Birch. Doppelleben. Roman. Berlin, Janke. 3 vol. in-8, 216, 234 et 253 p. 12 fr. 50. [1061

HOMBERGER (Heinr.). Italienische Novellen. Berlin, Hertz. In-8, 395 p. 7 fr. 50. [1062

HOPFEN (Hans). Die Geschichten d. Majors. [Der verlorene Kamerad. Die Wette Schabernacks. Flinserls Glück u. Ende. Berlin, Schneider, 1879. In-8, VII-295 p. 6 fr. 25; pap. de Holl., 10 fr. — Le même, 2e édit., 1880. [1063

HÜLSEN (Helene v.). Elimar. Roman. Berlin, Janke. 2 vol. in-8, 243 et 203 p. 10 fr. [1064

JENSEN (Wilh.). Frühlingsstürme. Neue Novellen. Leipzig, Eckstein. 2 vol. in-8, 201 et 275 p. 12 fr. 50. [1065

K. (M.). Unsere Mutter. Ein Lebensbild. Bielefeld, Velhagen & Klasing. In-8, VII-207 p. 3 fr. 75. [1066

KAPRI (B. M.). Va banque. Roman. Berlin, Janke. 2 vol. in-8, 279 et 243 p. 11 fr. 25. [1067

KLEE (Elis.). Die Heimath im Hochland. Mit Vorwort v. Dr. Loeber. Breslau, Dülfer. In-8, IV-318 p. 5 fr. [1068

KÖNIG (Ewald Aug.). Schuld & Sühne. Roman. Jena, Costenoble. 4 vol. in-8, 255, 267, 262 et 246 p. 22 fr. 50. [1069

LENZEN (Maria), geb. di Sebregondi. Sunehild. Historische Novellen. Köln, Bachem, 1879. In-8, 338 p. 4 fr. [1070

LEONHART (C.). Von Rhein u. Mosel. Gesammelte Novellen. Köln, Bachem, 1879. In-8, 486 p. 5 fr. 25. [1071

LINGEN (Ernst). Vergib u. vergiss. Preisgekrönte Novelle. Köln, Bachem, 1879. In-8, 387 p. 5 fr. [1072

LOSSIE (Martha). Das Pfarrhaus. Roman, dem Leben nacherzählt. Berlin, Haack. 2 vol. in-8, 242 et 245 p. 8 fr. 75. [1073

LUDOLFF (M.). Verschiedene Wege. Novelle. Bonn, Hauptmann, 1879. In-8, IV-243 p. 3 fr. 75. [1074

MARBACH (Hans). Aus Irrwegen. Erzählungen. Leipzig, Eckstein. In-8, 194 p. 3 fr. 75. [1075

MÖLLHAUSEN (Balduin). Vier Fragmente. Roman. Berlin, Janke. 4 vol. in-8, 243, 240, 244 et 182 p. 18 fr. 75. [1076

MÜNICH (Walter v.). Lustige Geschichten vom Rhein. Würzburg, Woerl's, 1879. Gr. in-16, IV-203 p. 3 fr. 75. [1077

NEMMERSDORF (Frz. v.). Gebt Raum. Roman. Dresden, Baensch. 3 vol. in-8, 228, 216 et 224 p. 15 fr. [1078

NIEMANN (Aug.). Katharina. Roman. Stuttgart, Bonz, 1879. In-8, 431 p. 5 fr. [1079

PENN (Heinr.). Hadschi Loja u. die schwarze Sultanin v. Trebinje, od. die österreich. Occupation Bosniens. Zeitgeschichtlicher Sensations-Roman. Brünn, Karafiat, 1879. Gr. in-8 (en 20 livr.), 960 p. et grav. 12 fr. 50. [1080

QUANDT (C.). Johannes Knades Selbsterkenntniss. Historische Erzählung aus der Zeit der Reformation. Hamburg, Demler. In-8, VI-592 p. 10 fr. [1081

ROSEGGER (P. K.). Lustige Geschichten. Wien, Manz, 1879. In-8, 267 p. 5 fr. [1082

Rubi. Eine Novelle v. Aurelius. Berlin, 1879. (Leipzig, Otto & Kadler.) In-8, 251 p. 4 fr. 40. [1083

RUDOLPH (Ernst). Bilder aus dem deutschen Familienleben. Chemnitz, Bülz, 1879. In-8, X-143 p. 3 fr. 75. [1084

SACHER-MASOCH. Die Aesthetik d. Hässlichen. Erzählung. Leipzig, Eckstein. In-8, 118 p. 3 fr. 15. [1085

SACHER-MASOCH. Silhouetten. Novellen u. Skizzen. Leipzig, Schulze, 1879. In-8, 149 et 156 p. 6 fr. 25. [1086

SAUER (Carl Marquard). Freunde u. Gönner. Görlitz, Vierling, 1879. 3 vol. in-8, VII-249, 232 et 229 p., avec portr. 15 fr. [1087

SCHÜCKING (Levin). Das Recht d. Lebenden. Roman. Leipzig, Brockhaus. 3 vol. in-8, v-206, v-268 et v-297 p. 16 fr. 80. [1088

SCHULTE (Baronin Auguste v.). Burg Hammerstein. Historische Erzählung. Hannover, Kniep's Sort. in Comm., 1879. In-8, 148 p. 3 fr. 75. [1089

SCHWERIN (Josephine Gräfin). Am Scheidewege. Roman. Berlin, Grosser. In-8, 219 p. 5 fr. 65. [1090

SEIDEL (Heinr.). Vorstadt-Geschichten. Humoristische Studien. Berlin, F. Luckhardt. In-8, VII-207 p. 5 fr. [1091

SEYDLITZ (G. v.). Prüfen u. Irren. Roman. Görlitz, Vierling. 2 vol. in-8, 261 et et 247 p. 8 fr. 75. [1092

STAVENOW (Bernh.). Schöne Geister. Künstler-Novellen u. Skizzen. Bremen,

Kühtmann & Co, 1879. In-8, VII-247 p. 5 fr. [1093

TELMANN (Konr.). Frische Blätter. Novellen. [2. Folge]. Bremen, Kühtmann & Co. 2 vol. in-8, VII-302 et 278 p. 7 fr. 50. [1094

TREBITZ (K.). Thymian. Thiermärchen f. sinnige Leser. Mit Illustr. v. Wold. Friedrich. Wolfenbüttel, Zwissler, 1879. In-8, VII-266 p. 3 fr. 75. [1095

V. (Fr. Gr. von). Ausgeglichene Gegensätze. Historische Erzählung. [Aus : « *Vaterland.* »] Wien, Mayer & Co, 1879. In-8, 202 p. 3 fr. 25. [1096

VOLLMAR (A.), Unterwegs u. zu Hause. Erzählungen. Berlin, Wiegandt & Grieben. In-8, 371 p. 5 fr. 75. [1097

WILDENRAD (Joh. v.). Historia v. Herrn Hartwig u. der treuen Else. Hamburg, O. Meissner, 1879. In-8, 390 p. 7 fr. 50. [1098

WINTERFELD (A. v.). Zwei Erbfeinde. Komischer Roman. Jena, Costenoble. 4 vol. in-8, 236, 255, 238 et 221 p. 20 fr. [1099

ZISTLER (Frz.). Harte Kämpfe. Roman in 3 Büchern. Mit e. Vorrede von Dr. Leop. Ritter v. Sacher-Masoch. Leipzig, Schulze & Co. In-8, XIV-316 p. 5 fr. [1100

HUGO (Victor). 1793. Illustr. Ausg. Leipzig, Thiel, 1879. Gr. in-8 (en 12 livr.), 516 p. et gr. Rel., 10 fr. [1101

KRASZEWSKI (J. J.). Meister Twardowski [der polnische Faust]. Volkssage, nach dem Poln. frei bearb. v. Hans Max. Wien, v. Waldheim, 1879. 2 vol. in-8, IV-224 et 160 p. 7 fr. [1102

Critique et Histoire littéraire.

MAZZARELLA (B.). Della Critica, libri tre. 2 ediz. con aggiunte. Vol. II. Della critica come scienza e come arte. Roma, tip. Eredi Botta, 1879. In-16, 382 p. 4 fr. [1103

SALLER (Luigi). Introduzione allo studio della letteratura. Milano, G. Agnelli. In-16, 436 p. 3 fr. [1104

ARNAUD (prof. Gius.). Le Dieci Più Illustri Letterature antiche e moderne : saggi storico-critici. Modena, P. Toschi, 1879. In-16, 383 p. 4 fr. [1105

PELLISSIER (A.), prof. Les Grandes Leçons de l'antiquité classique : Orient, Athènes, Rome ; Histoire de la civilisation gréco-romaine par ses monuments littéraires depuis les temps préhistoriques jusqu'à Constantin. Paris, Hachette. In-18 j., IV-568 p. 3 fr. 50. [1106

CERRATO (Luigi). Del Fato nelle poesie omeriche : studio. Torino, Loescher. In-8, 136 p. 3 fr. [1107

CROISET (A.). La Poésie de Pindare et les Lois du lyrisme grec, par Alfred Croiset, maître de conférences à la faculté des lettres de Paris. Paris, Hachette. In-8, XVI-463 p. 7 fr. 50. [1108

SCHNEIDER (Lina). Frauengestalten der griechischen Sage u. Dichtung. Mit 18 Illustr. in Holzschn. Leipzig, Fernau, 1879. Gr. in-8, XII-392 p. [1109

WOLF (Steph.). Hypatia, die Philosophin v. Alexandrien. Ihr Leben, Wirken u. Lebensende, nach den Quellenschriften dargestellt. Wien, Hölder in Comm., 1879. Gr. in-8, 41 p. 1 fr. 55. [1110

LEIMBACH (Dr Carl Ludw.). Ueber den christlichen Dichter Caelius Sedulius u. dessen Carmen paschale. Goslar, 1879. (Wolfenbüttel, Zwissler.) Gr. in-8, 61 p. 2 fr. [1111

HUEMER (Dr Joh.). Untersuchungen üb. die ältesten lateinisch-christlichen Hymnen. Mit e. Anh. v. Hymnen. Wien, Hölder, 1879. Gr. in-8, 75 p. 2 fr. 50. [1112

BOURGAIN (L.). Matthæi Vindocinensis Ars versificatoria. Thesim proponebat facultati litterarum Parisiensi L. Bourgain, in ecclesiastica Carmelitarum schola alumnus. Paris, Palmé, 1879. In-8, 72 p. 3 fr. [1113

REINSCH (Dr Rob.). Die Pseudo-Evangelien v. Jesu u. Maria's Kindheit in der romanischen u. germanischen Literatur. Mit Mittheilungen aus Pariser u. Londoner Handschriften versehen. Halle, Niemeyer. 1879. Gr. in-8, 138 p. 4 fr. 50. [1114

MEYER (Paul). La Vie latine de saint Honorat et Raimon Féraut. Nogent-le-Rotrou, impr. Daupeley. In-8, 28 p. (Extr. de la *Romania*, t. VIII.) [1115

TRAUTMANN (Prof. F. M.). Histoire et chrestomathie de la littérature française depuis le moyen âge jusqu'à nos jours. Morceaux choisis et annotés. Leipzig, Verl. d. Hausfreundes, 1879. Gr. in-8, IV-475 p. 6 fr. 25. [1116

HUB (Heinr.), Inhalt u. Hss.-Classification der Chanson de Geste Heruis de Mes. Heilbronn, Henninger in Comm., 1879. Gr. in-8, 74 p. 1 fr. 85. [1117

Annales de Saint-Denis, généralement connues sous le titre de Chronicon sancti Dyonisii ad cyclos paschales. Nogent-le-Rotrou, impr. Daupeley. In-8, 35 p. (Extr. de la *Bibliothèque de l'Ecole des chartes*, t. XL.) [1118

DOUEN (O.). Clément Marot et le Psautier huguenot. Etude historique, littéraire, musicale et bibliographique, contenant les mélodies primitives des psaumes et des spécimens d'harmonie de Clément Jannequin, Bourgeois, J. Louis, Jambe-de-Fer, etc. T. II. Paris, impr. nationale. Gr. in-8, 721 p. Les 2 vol., 60 fr. [1119

TOLLIN (H.). Michel Servet, portrait, caractère, par Henri Tollin, pasteur à Magdebourg. Traduit de l'allemand par Mme Picheral-Dardier. Avec une bibliographie des ouvrages de et sur Servet, et un appendice en réponse au récent mémoire de M. Chéreau : Histoire d'un livre, Michel Servet et la circulation pulmonaire ; par Charles Dardier, pas-

teur de l'Eglise réformée. Paris, Fischbacher. In-8, 71 p. [1120

LOTHEISEN (Ferd.). Geschichte der französischen Literatur im XVII. Jahrh. 2. Bd. Wien, Gerold's Sohn, 1879. Gr. in-8, III-495 p. 13 fr. 50. [1121

KULPE (Wilh.). Lafontaine, seine Fabeln u. ihre Gegner. Leipzig, Friedrich. Gr. in-8, v-178 p. 4 fr. 50. [1122

KERVILER (R.). Le Maine à l'Académie française. François de la Mothe le Vayer, précepteur du duc d'Anjou et de Louis XIV ; étude sur sa vie et sur ses écrits. Paris, Rouveyre. In-8, 216 p, et portrait. (Extr. de la *Revue historique et archéologique du Maine*. Tiré à 75 ex.) [1123

GENAY (L.). Un Pédadogue oublié du XVIIIe siècle, l'abbé Fleury. Paris, Hachette. In-8, 69 p. 2 fr. [1124

FONTAINE (L.). Le Théâtre et la Philosophie au XVIIIe siècle, par Léon Fontaine, maître de conférences à la faculté des lettres de Grenoble. Versailles, Cerf et fils; Paris, Baudry, 1879. In-8, 268 p. [1125

VINGTRINIER (E.). Le Théâtre à Lyon au XVIIIe siècle. Lyon, Meton. In-8, 136 p. [1126

DU BOIS-REYMOND (Emil). Ueber das Nationalgefühl. Friedrich II. u. Jean-Jacques Rousseau. Zwei Festreden, in öffentl. Sitzungen der königl. Akademie der Wissenschaften zu Berlin geh. Berlin, Dümmler's Verl., 1879. Gr. in-8, 86 p. 2 fr. [1127

LEVY (Alphonse). Jean-Jacques Rousseau. Vortrag, geh. im Mendelssohn-Verein zu Dresden. Löbau Wpr., Skrzeczek, 1879. In-8, 23 p. 40 c. [1128

ALBERT (P.). Variétés morales et littéraires, par Paul Albert, professeur au Collège de France. Paris, Hachette. In-8, 375 p. 3 fr. 50. [1129

HUGUES (E.). Essais de littérature et d'histoire. Paris, C. Lévy; Librairie nouvelle. In-18 j., VII-331 p. 3 fr. 50 [1130

BRINK (J. ten). Emile Zola. Eene bladzijde uit de geschiedenis van den Franschen roman der 19e eeuw. (Emile Zola. Page de l'histoire du roman français au XIXe siècle.) Nijmegen, Blomhert & Timmerman. Gr. in-8, 260 p. 6 fr. 80. [1131

PETROCCHI (P.). L'Assommoir di Pietro Zola portato allo scannatojo di Emmanuele Rocco. Milano, tip. G. Pavia. In-8, 12 p. [1132

KANTOROWICZ (Camillo). Storia della letteratura italiana. Zürich, Schulthess, 1879. Gr. in-8, 99 p. 2 fr. 50. [1133

GÖRRES (Jos. v.). Der heilige Franziskus v. Assisi e. Troubadour. Neue verm. Ausg. Regensburg, Manz, 1879. In-8, 159 p. 2 fr. 85. [1134

BADKE (Otto). Das Italienische Volk im Spiegel seiner Volslieder. 2. (Titel-) Aufl. Breslau, Schottländer, 1879. Gr. in-8, XXI-227 p. 5 fr. [1135

RICCIARDI (Gius.). Le Bruttezze di Dante intorno alla seconda cantica della Divina Commedia. Napoli, R. Marghieri, 1879. 3 vol. in-16, 106, 101 et 114 p. 3 fr. 60. [1136

Cenni storici intorno la vita di Giovanni Boccaccio, con iscrizioni, monumenti e suo testamento latino, tradotto in italiano, e notizie del paese di Certaldo. Firenze, tip. SS. Concez., 1879. In-8, 40 p. [1137

HORTIS (Attilio). Studj sulle opere latine del Boccaccio, con particolare riguardo alla storia della erudizione nel medio evo e alle letterature straniere. Aggiuntavi la bibliografia delle edizioni. Triest, Dase, 1879. In-4, XX-956 p. 40 fr. [1138

CANETTI (can. Pietro). Notizie biografiche di Giovanni Gersenio, abbate di Santo Stefano in Vercelli; e memorie sul suo libro « Della Imitazione di Cristo ». Con una Dissertazione sopra di un monumento da erigersi in Vercelli a Giovanni Gersenio, di S. E. il cardinale L. M. Parocchi, arcivescovo di Bologna. Vercelli. tip. Ecclesiastica editr., 1879. Gr. in-8, 240 p. et portr. [1139

HETTNER (Herm.). Italienische Studien. Zur Geschichte der Renaissance. Braunschweig, Vieweg & Sohn, 1879. Gr. in-8, VIII-312 et 7 pl. grav. 11 fr. 25. [1140

TABARRINI (Marco). Gino Capponi, i suoi tempi, i suoi studî, i suoi amici : memorie raccolte. Firenze, G. Barbèra, 1879. In-16, 376 p. 4 fr. [1141

GALVANI (Livio Niso). I Teatri municipali di Venezia nel secolo XVII (1637-1700): memorie storiche e bibliografiche. Milano, Ricordi, 1879. Gr. in-8, 194 p. 6 fr. [1142

LOBBIA (Gito). Del Teatro drammatico italiano. Piacenza, tip. A. Del Maino, 1879. In-32, 110 p. 50 c. [1143

ZONCADA (prof. A.). Su gli « Studî intorno a Giacomo Leopardi », di G. G. Weiss : osservazioni. Pavia, tip. succ. Bizzoni, 1879. In-16, 22 p. (Extr. de *Il Patriotta*, , 19, 21, 23, 28 août 1879. Ne se vend pas.) [1144

STIATTESI (Andrea). Commentario storico-scientifico sulla vita e le opere del conte Guglielmo Libri, illustre matematico fiorentino del secolo XIX. 2[a] ediz., corretta, notabilmente accresciuta e corredata del Catalogo delle di lui opere. Firenze, tip. G. B. Campolmi. In-8, 134 p. 2 fr 50. [1145

GABRIELLI (B.). Scritti letterari ossia Studi bibliografici su varie opere italiane. Nizza, Barma ; Parigi, Delagrave. In-18 j., VIII-328 p. 3 fr. 50. [1146

CAPUANA (Luigi). Studii sulla letteratura contemporanea. I[a] serie. Milano, G. Brigola, 1879. In-16, 307 p. 4 fr. [1147

CAMPILLO RODRIGUEZ (J.). Lecciones de colotecnia para un curso de Principios generales de literatura y Literatura española. Oviedo, impr. de Brid, 1879. In-4, 240 p. 7 fr. 50. [1148

BALAGUER (V.). Historia política y literaria de los trovadores, por D. Victor Balaguer, de la Academia de la Historia. T. IV-V. Madrid, D. José Gil Dorregaray; Murillo, 1879. 2 vol. in-4, 302 et 322 p. 10 fr. le vol. [1149

PRÖLSS (Rob.). Geschichte d. neueren Dramas. 1. Bd. 1. Hälfte. Rückblick auf die Entwicklung d. mittelalterl. Dramas. Das neuere Drama der Spanier. Leipzig, Schlicke. In-8, XI-412 p. 12 fr. 50. [1150

ELZE (Karl). Notes on Elizabethan dramatists with conjectural emendations of the text. Halle, Niemeyer. In-8, VIII-136 p. 6 fr. 25. [1151

DOWDEN (Edward). Shakspere, sein Entwicklungsgang in seinen Werken. Mit Bewilligung d. Verf. übers. v. Wilh. Wagner. Heilbronn, Henninger, 1879. Gr. in-8, XII-327 p. 10 fr. [1152

HERMANN (E.). Drei Shakespeare Studien. II. Shakespeare, der Kämpfer. Die polem. Hauptbeziehgn. d. Midsummer-Night's Dream u. Tempest urkundlich nachgewiesen. 3. u. 4. Abth. Shakespeare wider Greene, Marlowe u. Nash, u. die Abfassungszeit d. Sommernachtstraums. Erlangen, Deichert, 1879. In-8, X et p. 553-780. 5 fr. [1153

PATTISON (Marc). Milton. (English Men of Letters.) London, Macmillan. In-8, 220 p. 3 fr. 25. [1154

DOWDEN (Edw.). Southey. (English Men of Letters.) London, Macmillan. In-8, 192 p. 3 fr. 25. [1155

EBERTY (Prof. Dr. Fel.). Lord Byron. Ein Lebensbild. 2. Ausg. Leipzig, Hirzel, 1879. 2 vol. in-8, VIII-293 et IV-288 p., avec portr. 8 fr. 75. [1156

HUTH (Alf. Henry). Life and Writings of Alfred Henry Buckle. London, Low. 2 vol. in-8, 620 p. 40 fr. [1157

GATIEN-ARNOULT (A.-F.). A. E. Edward Barry. Eloge-notice sur sa vie, son enseignement et ses ouvrages, lu à l'Académie des sciences, inscriptions et belles-lettres de Toulouse, le 8 juin 1879. Toulouse, impr. Douladoure. In-8, 71 p. (Extr. des *Mémoires* de l'Académie.) [1158

WALD (Dr Wilh.). Ueber Konrad, den Dichter d. deutschen Rolandsliedes. Wandsbeck, 1879. (Halle, Buchh. d. Waisenh. in Comm.) In-4, 20 p. 1 fr. [1159

CRUEL (R.). Geschichte der deutschen Predigt im Mittelalter. Detmold, Meyer, 1879. Gr. in-8, XVI-663 p. 18 fr. 75. [1160

FREY (Ad.). Albrecht v. Haller u. seine Bedeutung f. die deutsche Literatur. Von der Universität Bern gekrönte Preisschrift. Leipzig, Haessel, 1879. Gr. in-8, IV-214 p. 7 fr. 50. [1161

HAUPT (Jos.). Beiträge zur Literatur der deutschen Mystiker. II. Hartung v. Erfurt. [Aus : *Sitzungsber d. k. Akad. d. Wiss.*] Wien, Gerold's Sohn in Comm., 1879. In-8, 102 p. 2 fr. [1162

MELTZL (H. v.). Nathaniana. Zur 100jähr. Feier d. Lessing'schen Dramas im Mai 1879. Klausenburg (Stein), 1879. In-8, 32 p. 1 fr. 25. [1163

SCHUCHARDT (Dr). Riccaut de la Marlinière, e. Beitrag zur Erklärung v. Lessing's Minna v. Barnhelm. Schleiz, Lämmel, 1879. In-4, 9 p. 1 fr. 25. [1164

BRAITMAIER (Prof.). Die poetische Theorie Gottsched's u. der Schweizer. Tübingen, Fues, 1879. In-4, 51 p. 1 fr. 85. [1165

BERNAYS (Michael). J. W. v. Goethe. J. C. Gottsched. Zwei Biographieen. [Aus : *Allgemeine deutsche Biographie.*] Leipzig, Duncker & Humblot. In-8, 144 p. 3 fr. 50. [1166

BAUMGARTNER (Alex.), S. J. Göthe's Jugend. Eine Culturstudie. [Ergänzungshefte zu den Stimmen aus Maria-Laach, 10.] Freiburg i/Br., Herder, 1879. Gr. in-8, III-153 p. 2 fr. 50. [1167

BIEDERMANN (Wold. Frhr. v.). Goethe-Forschungen. Frankfurt a/M., Literar. Anstalt, 1879. Gr. in-8, VIII-458 p. 11 fr. 25. [1168

DÜNTZER (Heinr.). Goethes Leben. Mit authent. Illustr.: 50 Holzschn. u. 4 Beilagen [facsim. autograph.]. Leipzig, Fues. Gr. in-8, XII-658 p. 10 fr. [1169

MEYER v. WALDECK (Frdr.). Goethe's Märchendichtungen. Heidelberg, C. Winter, 1879. Gr. in-8, VII-252 p. et 1 pl. 5 fr. 65. [1170

BIELSCHOWSKY (Dr Alb.). Friederike Brion. Ein Beitrag zur Goethe-Literatur. Breslau, Schletter. Gr. in-8, 47 p. 1 fr. 25 [1171

HAUFF (Gust.). Schillerstudien. Stuttgart, Abenheim. In-8, VIII-470 p. 6 fr. 25. [1172

SIEVERS (Dr Otto). Robert Griepenkerl, der Dichter d. « Robespierre. » Biographisch-krit. Skizzen. [Mit mehreren bisher ungedr. Gedichten u. Briefen.] Wolfenbüttel, Zwissler, 1879. In-8, 176 p. 3 fr. 75. [1173

EICHHOLTZ (Paul). Quellenstudien zu Uhlands Balladen. Berlin, Weidmann, 1879. Gr. in-8, VIII-120 p. 3 fr. [1174

HAGEN (Edm. v.). Richard Wagner als Dichter in der 2. Scene d. « Rheingold ». München, Kaiser, 1879. Gr. in-8, XXI-266 p. 7 fr. 50. [1175

KEITER (Heinr.). Katholische Erzähler der Neuzeit, geschildert. Paderborn, F. Schöningh. In-8, VII-304 p. 3 fr. 40. [1176

HONEGGER (J. J.). Literatur u. Cultur d.

19. Jahrh. In ihrer Entwicklung dargestellt. 2., durchgeseh. u. verm. Aufl. Leipzig, Weber, 1879. Gr. in-8, XII-355 p. 7 fr. 50. [1177

KLUPFEL (Dr Karl). Literarischer Wegweiser f. gebildete Laien. Die Jahre von 1876 — 1879. 3. Nachtrag zur 4 Aufl. d. Wegweiser's durch die Literatur der Deutschen. Leipzig, Klinkhardt, 1879. Gr. in-18, VI-133 p. 3 fr. 75. [1178

PICHLER (Ant.). Chronik d. grossherzogl. Hof- u. National-Theaters in Mannheim. Zur Feier seines 100jähr. Bestehens am 7 october 1879. Nebst e. Abbildg. d. Theaters vor seinem Umbau. Mannheim, Bensheimer. Gr. in-8, VIII-359 p. 5 fr. [1179

MARTINIUS (Dr C.). Das Land der Hegelingen, wiedergefunden im ostfriesischen Harlingerlande. Beiträge zur Erklärung d. Gudrungedichtes. Norden, Soltau, 1879. Gr. in-8, 36 p. 1 fr. [1180

SCHANZ (Pauline). Adam Gottlob Oehlenschläger. Zu dessen 100jähr. Geburtstag. [Aus : *Mag. f. d. Lit. d. Ausl.*] Leipzig, Friedrich, 1879. In-8, 30 p. 65 c. [1181

BOHDANOWICZ (S. v.). J. I. v. Kraszewski in seinem Wirken u. seinen Werken. Eine biographisch-krit. Skizze. Leipzig, Friedrich in Comm., 1879. Gr. in-8, 160 p. 3 fr. 75. [1182

WOLLNER (Wilh.). Untersuchungen üb. die Volksepik der Grossrussen. Mit e. Anh. : Analyse einiger der wichtigeren grossruss. Volksepen. A. Die älteren Helden. B. Die Helden v. Kiev. Leipzig, Engelmann, 1879. Gr. in-8, VIII-147 p. 5 fr. [1183

DUX (Adf.). Aus Ungarn. Literatur u. culturgeschichtl. Studien. Leipzig, Foltz. Gr. in-8, VII-350 p. 7 fr. 50. [1184

KERTBENY (K. M.). Petőfi's Tod vor 30 Jahren, 1849. Jokai's Erinnergn. an Petőfi 1879. Historisch-litterar. Daten u. Enthüllungen, bibliograf. Nachweise. Leipzig, Friedrich. Gr. in-8, 100 p. et 1 carte. 2 fr. 50. [1185

Epistolaires. Polygraphes. Mélanges littéraires.

ALLIBONE (S. A.). Great Authors of all ages : being Selections from the Prose Works of Eminent Writers, from the time of Pericles to the Present Day. London, Lippincott. Gr. in-8, 550 p. 31 fr. 25. [1186

Iris. Anthologie zur Veredlung v. Geist u. Gemüth. Gesammelt aus den Literaturen aller Zeiten u. Völker. Alphabetisch nach Begriffen geordnet. Leipzig, Eckstein, 1879. Gr. in-16, X-346 p. 3 fr. 75. [1187

Trésor (le) littéraire de la France. Recueil en prose et en vers de morceaux empruntés aux écrivains les plus renommés et aux personnages les plus remarquables de notre pays, depuis le XIIIe siècle jusqu'à nos jours. Les Prosateurs. Paris, Hachette. Gr. in-8, XXI-961 p. et 40 grav. 20 fr. [1188

BORN (J. de). La Monacologie, ou histoire naturelle des moines. Traduite de l'original latin par Broussonnet. (Réimpression textuelle sur l'édition originale française de 1784. Rouen, Lemonnyer. Pet. in-8, XXIII-88 p., avec fig. [1189

Tiré à 350 ex. sur pap. de couleur, à 12 fr. ; 50 sur pap. Whatman, à 8 fr. ; et 290 sur beau papier teinté, à 5 fr. — Curiosités bibliographiques.

BOSQUET. Lettres du maréchal Bosquet à ses amis, 1837-1860. Pau, Ribaut. 2 vol. in-8 carré, XVI-402 p. [1190

Papier vergé. Cet ouvrage ne sera pas mis en vente. — Publications de la Société des bibliophiles du Béarn.

PERREYVE (H.). Lettres de Henri Perreyve à un ami d'enfance, 1847-1865. Paris, Gervais. In-18 j., XV-420 p. 4 fr. [1191

CAILLAUX (L.-Ch.) A Travers notre Epoque. Poésie, religion. Nice, Cauvain-Empereur. In-8, 384 p. [1192

Questions curieuses ; Promenade pittoresque à travers la science, la philosophie, l'histoire et la littérature, par deux bibliophiles. Bar-sur-Aube, Lebois et Morel. In-18 j., 215 p. 2 fr. 25. [1193

LUZEL (F. M.). Veillées bretonnes. Mœurs, chants, contes et récits populaires des Bretons-Armoricains. Paris, Champion, 1879. In-12, 300 p. 3 fr. [1194

MARX (A.). Profils intimes, nouvelles indiscrétions parisiennes. Paris, Dentu. In-18 j., V-291 p. [1195

APARICIO (L.). La Cigale à Arles. Fêtes arlésiennes de la Cigale en septembre 1877. Documents recueillis avec une préface de M. Henri de Bornier et une eau-forte de M. Paul Maurou. Paris, Schmidt. In-18 j., IV-228 p. [1196

BAUMGARTEN (J.). A Travers la France nouvelle. Scènes de mœurs, esquisses littéraires et tableaux ethnographiques, recueillis et annotés. Kassel, Kay. In-8, XXXII-372 p. 5 fr. [1197

ARÉTIN (P.). Les Dialogues du divin Pietro Aretino, entièrement et littéralement traduite pour la première fois. Paris, Liseux. Petit in-12 en trois tomes, XXIV-372 p. 60 fr. [1198

Tiré à 350 exemplaires.

Mescolanze letterarie : scritti inediti o rari raccolti ed illustrati da Pietro Fanfani. Firenze, tip. della *Gazzetta d'Italia*, 1879. In-8, VIII-206 p. (Extr. des *Letture di famiglia*. —Tiré à 200 ex. [1199

LEOPARDI (Giac.). Al Conte Giulio Perticari ; lettera inedita pubblicata da

Giuseppe Monti, per nozze Raffaelli Marfori-Savini. Recanati, tip. R. Simboli, 1879. In-8, 8 p. [1200

MAURO (prof. Celestino). Biblioteca rara : scritti rarissimi e dispersi di Leopardi, Manzoni e Raffaello d'Urbino. Milano, Lovati, 1879. In-16, 57 p. [1201

BERTINI (prof. d. Pietro). Scritti varii. Padova, tip. Salmin, 1879. Gr. in-16, 172 p. (Tiré à 100 ex.) [1202

CARANTI (Biagio). Pagine raccolte. Torino, tip. Camilla e Bertolero, 1879. In-8, IV-452 p. 5 fr. [1203

GHISLANZONI (A.). Libro serio. Milano, tip. Editrice Lombarda, 1879. In-16, 298 p. 3 fr. [1204

Galas del ingenio. Cuentos, pensamientos y agudezas de los poetas dramáticos del siglo de oro, coleccionados y anotados por Eduardo Bustillo y Edoardo de Lustonò. Lope de Vega. Calderon. Alarcon. Madrid, A. de San Martin, 1879. In-8, XVI-232 p. 1 fr. 50. 1205]

El Libro de la caridad, dedicado por los poetas que lo escriben al socorro de las victimas de los inundaciones de las Provincias de Levante. Publicado á expensas y de órden espontanéa de S. M. el Rey. Madrid, impr. de Enrique Rubinos, 1879. In-8, XXIX-512 p. 7 fr. 50. [1206

DICKENS (Ch.). Letters. Edited by his Sister-in-Law and his Eldest Daughter. London, Chapman and Hall. 2 vol. in-8, 920 p. 37 fr. 50. [1207

HODGSON (Brian Houghton). Miscellaneous Essays relating to Indian Subjects. (Trübner's Oriental Series.) London, Trübner. 2 vol. in-8, 754 p. 35 fr. 1208]

Altdeutscher Schwank u. Scherz aus dem 16. u. 17. Jahrh. Zusammengestellt vom Verf. d. « Aldeutscher Witz u. Verstand ». Bielefeld, Velhagen & Klasing, 1878. In-16, XV-201 p., avec vignettes. Cart., 5 fr. [1209

Altdeutsches Herz u Gemüth in Poesie u. Prosa, hauptsächlich aus dem 16. u. 17. Jahrh. Zusammengestellt vom Hrsg. d. « Altdeutschen Witz u. Verstand » u. « Altdeutschen Schwank u. Scherz ». Bielefeld, Velhagen & Klasing. In-16, XIV-220 p., avec vignettes. Cart., 5 fr. [1210

DROSTE-HÜLSHOFF (Annette Freiin v.). Gesammelte Schriften. Hrsg. v. Levin Schücking. Stuttgart, Cotta, 1879. 3 vol. in-8, IV-432, III-380 et X-222 p. 8 fr. 75. [1211

SEMMIG (Herm.). Das Frauenherz. Lebensbilder u. Dichtungen Leipzig, Kempe, 1879. In-8, III-297 p. 5 fr. [1212

JENSEN. Aus Briefen Adolf Jensen's. Mit e. Vorworte d. Empfängers. Berlin, Trautwein, 1879. In-8, XIII-141 p. 3 fr. 75. [1213

Briefe v. Benj. Constant, Görres, Goethe, Jac. Grimm, Guizot, F. H. Jacobi, Jean Paul, Klopstock, Schelling, Mad. de Staël, J. H. Vos u. vielen Anderen. Auswahl aus dem handschriftl. Nachlasse d. Ch. de Villers hrsg. v. M. Isler. Hamburg, O. Meissner, 1879. Gr. in-8, XX-320 p. 6 fr. 25. [1214

HISTOIRE.

Géographie, Topographie, Ethnographie.

HERTZ (Ch.). La Conquête du globe. Géographie contemporaine. Les Pôles. Paris, Tolmer. Gr. in-8, XII-471 p., avec cartes et grav. 10 fr. [1215

Picturesque Europe. With Illustrations on Steel and Wood by the most eminent Artists. London, Cassell, 1876-79. 4 vol. gr. in-4, de 288 p. chacun. 225 fr. [1216

Extraits des auteurs grecs concernant la géographie et l'histoire des Gaules. Texte et traduction nouvelle publiée pour la Société de l'histoire de France, par Edm. Cougny, inspecteur de l'académie de Paris. T. Ier. Paris, Loones. In-8, XII-537 p. 9 fr. [1217

ADELINE (J.). Les Quais de Rouen autrefois et aujourd'hui ; cinquante eaux-fortes, avec texte et légendes. Rouen, Augé. In-folio. Livr. 5 à 20 (fin). 78 p. avec 44 pl. et vign. 1218

Cet ouvrage a été tiré à 185 ex. seulement, tous sur pap. de Holl., avec les 50 eaux-fortes hors-texte sur vergé teinté, et les plans tirés en bistre et en carmin. Aucune planche ne sera vendue séparément.

VIDAL (P.). Guide historique et pittoresque dans le département des Pyrénées-Orientales. Perpignan, impr. de l'Indépendant. In-18 j., 231 p. [1219

NIEL (O.). Bone et ses environs, avec une carte et un plan de la ville. Paris, Challamel. In-12 112 p. et carte (Guides algériens. Premier volume de la coll.) [1220

Die Schweitz. Reisehandbuch. Mit e. grossen Karte der Schweiz u. 34 kleinen Routenkarten. Würzburg, Woerl's Sep.-Cto, 1879. Gr. in-16, XXXI-496 p. 10 fr. [1221

BRANDSTÄTER (Dr Frz. Aug.). Land u. Leute d. Landkreises Danzig. Eine topographisch - historisch - statist. Schilderung im Auftrage der Kreistände verf. Danzig, Bertling, 1879. Gr. in-8 (en 11 livr.), XVI-516 p. 7 fr. [1222

BRUGSCH BEY (Henry). Dictionnaire géographique de l'ancienne Egypte, contenant par ordre alphabétique la nomen-

clature comparée des noms propres géographiques qui se rencontrent sur les monuments et les papyrus, notamment les noms des préfectures et de leurs chefs-lieux, des temples et sanctuaires, des villes, bourgs et nécropoles, des mers, du Nil et de ses embouchures, des lacs, marais, canaux, bassins et ports, des vallées, grottes, montagnes, des îles et îlots etc. Leipzig, Hinrichs, (1878-)1880. In-fol. (en 17 livr.), XVI-1420 p. Cart., 563 fr. [1223

HARTMANN (Prof. Rob.). Die Völker Afrikas. Leipzig, Brockhaus, 1879. In-8, XXIII-342 p., avec 94 grav, 7 fr. 50. (Internationale wissenschaftliche Bibliothek, 38. Bd.) [1224

HARTMANN (R.). Les Peuples de l'Afrique, par R. Hartmann, professeur de l'université de Berlin. Paris, Germer Baillière. In-8, 360 p., avec 93 vign. (Bibliothèque scientifique internationale.) [1225

LHEUREUX (P.). Fantaisies géographiques. De Paris à Tombouctou, trajet direct en 91 heures; Histoire d'une ligne de chemin de fer à travers le désert. Paris, Vanier. In-18 j., 352 p. [1226

OUTREY (E.). Le Vénézuela. Paris, Ghio. In-4, 47 p. 1 fr. [1227

Voyages.

CAPELLE (Dom.). Lo Spirito del viatore. Genova, tip. Sordo-muti, 1879. In-16, 390 p. 4 fr. [1228

COOK. Le Premier Voyage du capitaine Cook autour du monde sur l'Endeavour (1769-1771), raconté par lui-même. Paris, Dreyfous. In-18 j., X-283 p. 2 fr. (Bibliothèque d'aventures et de voyages.) [1229

VERNE (J.). Histoire générale des grands voyages et des grands voyageurs. Les Navigateurs du XVIIIe siècle. Deuxième partie. Paris, Hetzel. In-18 j., 352 p. 3 fr. [1230

GROS (J.). Un Volcan dans les glaces, aventures d'une expédition scientifique au pôle Nord, Paris, Dreyfous. In-18 j., 287 p. 2 fr. (Bibliothèque d'aventures et de voyages.). [1231

NARES (le capit. sir G. S.). Un Voyage à la mer polaire sur les navires de S. M. B. l'Alerte et la Découverte (1875 à 1876). Suivi de notes sur l'histoire naturelle par H. W. Feilden. Traduit de l'anglais, avec l'autorisation des auteurs, par Frédéric Bernard. Paris, Hachette. Gr. in-8, XXIII-578 p., avec 62 grav. et 2 cartes. 10 fr. [1232

NORDENSKIOLD (Adolph Erik). Arctic Voyages. 1858-1879. With Illustrations and Maps. London, Macmillan. In-8, 440 p. 20 fr. [1233

LEWALD (Fanny). Reisebriefe aus Deutschland, Italien u. Frankreich [1877, 1878]. Berlin, Janke. In-8, VIII-475 p. 8 fr. 75. [1234

AMICIS (E. de). Souvenirs de Paris et de Londres. Traduit de l'italien, avec l'autorisation de l'auteur, par Mme J. Colomb. Paris, Hachette. In-18 j., 319 p. 3 fr. 50. [1235

COLLACCHIONI (Marco). Andata e ritorno a Parigi all'esposizione del 1878 : ricordi. Firenze, tip. del *Vocabolario*, 1879. In-8, 254 p. [1236

FARCY (C.). Le Rhin français. Paris, Quantin. In-18 j., III-303 p. 3 fr. [1237

DASCONAGUERRE (J.-B.). Le Golfe de Gascogne, pays basque, Pyrénées, Pau, Bayonne (panorama à vol d'oiseau), avec une carte du département des Basses-Pyrénées. Pau, Menetière. In-18 j., 231 p. 3 fr. [1238

JOUGLA (le D^r^). Les Pyrénées inconnues. Le Capsir et le Donnezan. Paris, Savy. In-12, 172 p. 1 fr. 50. [1239

GOURDAULT (J.). La Suisse, études et voyages à travers les 22 cantons. Deuxième partie. Paris, Hachette. Gr. in-4 (en 38 livr.), 722 p., avec grav. [1240

L'ouvrage forme deux parties, contenant 750 gravures, et du prix de 50 fr. chacune.

SILVESTRI (prof. Orazio). Un Viaggio all'Etna. Torino, tip. Camilla e Bertolero, 1879. In-16, VII-232 p. et 1 pl. 3 fr. 50. [1241

MORENO DE LA TEJERA (V.). Diario de un viaje á Oriente, Argel, Nápoles, Pompeya y el Vesubio, Sicilia, Grecia, el Archipiélago, Turquia y Egipto. Viage verificado á bordo de la fragata de guerra Arapiles. Madrid, Martinez, 1879. In-8, 276 p. 1 fr. 50. [1242

LISKE (J.). Viajes de extranjeros por España y Portugal en los siglos XV, XVI y XVII. Coleccion de Javier Liske, Rector y Catedrático de Historia en la Universitad de Lemberg, etc. (Año 1878.) Traducidos del original y anotados por F. R. Madrid, casa editorial de Medina, 1879. In-8, 272 p. 3 fr. 75. (Extr. de la *Revista Europea*.) [1243

MÜLLER-BEECK (George). Reise-Notizen v. Teneriffa. Frankfurt a. M., 1879. (Hamburg, Seippel.) In-8, 35 p., avec 1 photograv. et 1 carte. 3 fr. 75. [1244

AMICIS (Edm. de). Olanda. 5^e^ ediz. riveduta dall'autore. Milano, Treves. In-16, 477 p. 4 fr. [1245

HAVARD (H.). La Terre des Gueux. Voyage dans la Flandre flamingante. Paris, Quantin. In-18 j., 435 p. 3 fr. [1246

LJUDEVIT PRIJATELI (G.). Trois Mois en Croatie, souvenirs de voyage en Autriche-Hongrie. Paris, Ghio. In-18 j., 131 p. 2 fr. [1247

Wanderungen durch Steiermark u. Kärnten. Geschildert v. P. K. Rosegger, Fritz Pichler u. A. v. Rauschenfels. Illustrirt v. Rich. Püttner, J. J. Kirchner, Frz. v. Pausinger, Mathias Schmid, Jos. u. Ludw. Willroider u. A. Stuttgart, Kröner, 1879. In-fol., VII-242 p. 35 fr. [1248

GATTI (Vitt.). Un Viaggio in Scandinavia. Milano, Brigola. In-16, 228 p. 3 fr. [1249

DURARRY (A.). Voyage au Dahomey. Paris, Dreyfous. In-18 j., 287 p. [1250

HERTZ (Ch.). Le Paradis des noirs : Excursions sur les côtes de Guinée. Paris, Tolmer. In-18 j., 256 p. et grav. 3 fr. 50. (Bibliothèque des connaissances utiles.) [1251

LUX (A. E.). Von Loanda nach Kimbundu. Ergebnisse der Forschungsreise im äquatorialen West-Afrika [1875-1876]. Mit 24. Holzschn., 5 lith. Bildern, 3 Karten u. e. Plane. Wien, Hölzel. Gr. in-8, VIII-219 p. 8 fr. 75. [1252

ATCHERLEY (R. J.). A Trip to Boerland; or, A Year's Travel, Sport, and Gold Digging in the Transvaal and Colony of Natal. London, Bentley. In-8, 270 p. 13 fr. 25. [1253

LAMOTHE (H. de). Cinq Mois chez les Français d'Amérique; Voyage au Canada et à la rivière Rouge du Nord. Paris, Hachette. In-18 j., IV-377 p., avec 4 cartes et 24 vign. 4 fr. [1254

ENGEL (Dr Frz.). Studien unter den Tropen Amerika's. 2. Aufl. Jena, Mauke, 1879. Gr. in-8, V-392 p. 5 fr. [1255

THIELMANN (Frhr. Max v.). Vier Wege durch Amerika. Mit 18 Vollbildern u. 3. Karten. Leipzig, Duncker & Humblot, 1879. In-8, XV-584 p. 37 fr. 50. [1256

WATERTON (C.). Wanderings in South America, the North-West of the united States, and the Antilles, in the years 1812, 1816, 1820, and 1824. With Original Instructions for the Preservation of Birds, etc., for Cabinets of Natural History. New ed. Edited, with Biographical Introduction and Explanatory Index by Rev. J. G. Wood. With 100 Illustrations. London, Macmillan. In-8, 536 p. 7 fr. 50. [1257

WIENER (Ch.). Pérou et Bolivie. Récit de voyage, suivi d'études archéologiques et ethnographiques, et de notes sur l'écriture et les langues des populations indiennes. Ouvrage contenant plus de 1100 grav., 27 cartes et 18 plans. Paris, Hachette. Gr. in-8, XI-800 p. 25 fr. [1258

MONTÉGUT (E.). L'Angleterre et ses colonies australes; Australie, Nouvelle-Zélande, Afrique australe. Paris, Hachette, In-18 j., 308 p. 3 fr. 50. (Bibliothèque variée.) [1259

Histoire biblique et ecclésiastique. Missions catholiques.

The Hebrew Migration from Egypt. London, Trübner. In-8, 450 p. 20 fr. [1260

FRIEDLÆNDER (Dr M. H.). Geschichtsbilder aus der Zeit der Tanaiten u. Amoräer, Ein Beitrag zur Geschichte d. Talmuds. Brünn, Epstein, 1879. Gr. in-8, VIII-148 p. 3 fr. 75. [1261

MEISSAS (l'abbé de). M. Renan apologiste malgré lui, réponse à l'Eglise chrétienne. Paris, Gervais. In-8, 32 p. [1262

SCHEFFER-BOICHORST (Paul). Die Neuordnung der Papstwahl durch Nikolaus II. Text u. Forschungen zur Geschichte d. Papstthums im 11. Jahrh. Strassburg, Trübner, 1879. Gr. in-8, VI-146 p. 4 fr. 40. [1263

MAGGIO (Gius.). Prolegomeni alla storia di Gregorio il Grande e de' suoi tempi. Prato, tip. Contrucci. In-8, VIII-400 p. 3 fr. 50. [1264

CARO (J.). Aus der Kanzlei Kaiser Sigismunds. Urkundliche Beiträge zur Geschichte d. Constanzer Concils. [Aus : *Archiv f. österr. Geschichte.*] Wien, Gerold's Sohn in Comm., 1879. In-8, 174 p. 3 fr. 50. [1265

Sacrosancti et œcumenici concilii Tridentini Paulo III, Julio III et Pio IV pontificibus maximis celebrati, canones et decreta, etc. Parisiis, Roger & Chernoviz, 1879. In-32, XII-569 p. [1266

RAVEL (A.-L.-P.). Réfutation d'un passage de François-Vincent Raspail, relatif au concile de Trente. Paris, impr. Parent. In-8, 24 p. (Extr. de l'*Art médical*, mai, juin, juillet, août 1879.) [1267

COLLICA (p. Vinc.), d. C. d. G. A Pio IX : orazione funebre in occasione dei funerali (8 aprile 1878) nella chiesa di S. Giuseppe in Alcamo. Palermo, tip. P. Pensante. 1879. Gr. in-8, 64 p. (Ne se vend pas.) [1268

CHARLES-SYLVAIN (l'abbé), chan. honor. Léon XIII, sa biographie, première année de son pontificat. Poitiers et Paris, Oudin. In-8, XII-280 p. 4 fr. [1269

De l'Eglise dans le passé, dans le présent et dans l'avenir. Traduit de l'anglais par C. Massiot. Corbeil, impr. Crété; Paris, Fischbacher (1878). In-12, XVI-355 p. 3 fr. 50. [1270

BRUCKER (le R. P. J.), de la Cie de J. Benoît de Goès, missionnaire voyageur dans l'Asie centrale (1603-1607). Lyon, impr. Pitrat aîné. In-8, 46 p. (Extr. des *Etudes religieuses.*) [1271

RICARDS (Mgr J.-D.). L'Eglise catholique et la Cafrerie; Aperçu rapide des progrès du catholicisme au sud de l'Afrique et des espérances fondées sur les missions que l'on est sur le point d'établir dans la Cafrerie anglaise. Traduit de l'anglais par Lérida Geofroy. Paris, Palmé. In-18 j., 125 p. 2 fr. [1272

Une Femme apôtre, ou Vie et lettres d'Irma Le Fer de la Motte, en religion sœur François-Xavier, décédée à Sainte-Marie-des-Bois (Indiana), publiées par une de ses sœurs, avec une préface par M. Léon Aubineau. Paris & Lyon, Lecoffre. In-18j., XXXVI-516 p., avec portr. [1273

RAPPAGLIOSI (p. Filippo), missionnario nelle Montagne Rocciose. Memoria, pubblicata da Carlo ed Agnese Rappagliosi.

Roma, tip. Morini, 1879. In-8, 152 p. et portr. 2 fr. [1274

SPEIL (le Dr F.). Le Père Charles Antoniewicz, missionnaire de la Compagnie de Jésus. Traduit de l'allemand, avec l'autorisation de l'auteur, par M. l'abbé Th. Mocquand. Paris, Téqui. 2 vol. in-18 j., 652 p. (Collection Saint-Michel.) [1275

Hagiologie. Ordres religieux. Biographie ecclésiastique.

SOYER (l'abbé E.). Saint Michel archange, protecteur de l'Eglise et de la France: sa lutte avec Lucifer dans le passé, le présent et l'avenir; ses apparitions et son culte. Tours, Cattier. In-18 j., XIX-443 p. [1276

RONCHI (d. Ant.). Le Glorie di S. Gioachimo, padre di Maria Vergine, secundo i padri dell' Oriente. Grottaferrata, tipi della Badia, 1878. In-4, XXXI-279-LXII p. [1277

VILLANI (Luigi), can. teol. Vita e revelazioni di Santa Gertrude, vergine badessa dell' ordine benedettino : versione libera degli originali latino e francese. Napoli, Festa, 2 vol. in-16, 368 et 396 p. [1278

VAYSSIÈRE (A.). Saint Guignefort; origine, forme et objet du culte rendu à ce prétendu saint dans la paroisse de Romans (Ain). Lyon, Chateauneuf. (Tiré à petit nombre.) [1279

CHARLES (l'abbé R.). Saint Guingalois, ses reliques, son culte et son prieuré à Château-du-Loir (Sarthe), d'après des documents inédits. Le Mans, Pellechat. In-8, 147 p. et grav. [1280

SCHMELZEIS (J. Ph.). Das Leben u. Wirken der heil. Hildegardis, nach den Quellen dargestellt. Nebste . Anh. Hildegard'scher Lieder m. ihren Melodien. Freiburg i/Br., Herder, 1879. Gr. in-8, XII-616 et 14 p., avec lith. 7 fr. 50. [1281

JORIO (prof. Ant. di). Della Vita di S. Nicola Pellegrino protettore della città di Trani, libri 3. Trani, a spese di d. Salvatore di Chiano (tip. Giuliani), 1879. In-8, 386 p. 1 fr. 50. [1282

STEIN (A. G.). Die heilige Ursula u. ihre Gesellschaft. Ein kirchenhistor. Versuch. Kölu, Bachem, 1879. Gr. in-8, 128 p. 1 fr. 50. [1283

LUDOVICO DA PALMA (rev. p.). Vite di tre gloriosi santi, san Paolino vesc. di Nola, san Felice vesc. di Nola e mart., e san Felice in Princis prete di Nola, con la descrizione del sacro antichissimo cimitero Nolano nello stato presente. Napoli, tip. G. Tizzano, 1877. In-8, 240 p. 2 fr. [1284

DRUFFEL (Aug. v.). Ignatius v. Loyola an der römischen Curie. Festrede zur Vorfeier d. Allerhöchsten Geburts- u. Namensfestes Sr. Maj. Ludwig II., Königs v. Bayern, geh. in der öffentl. Sitzung der k. b. Akademie der Wissenschaften zu München am 25. Juli 1879. München, (Franz), 1879. Gr. in-4, 44 p. 1 fr. 60. [1285

BARRAU (l'abbé J.-B.). Vie de Mlle de la Girouardière, fondatrice de l'hospice des incurables et de l'institut des filles du Sacré-Cœur-de-Marie de Baugé. Angers, Lachèse & Dolbeau; Paris, Lethielleux. In-8, II-463 p. 5 fr. [1286

SAUSSERET (l'abbé). Second Eloge historique de la sœur Marguerite Bourgeoys, fondatrice, dans le Canada, de la congrégation de Notre-Dame de Villemarie ou Montréal. Troyes, Lacroix. In-8, 162 p. [1287

RICCI (Mauro). Vita della serva di Dio Anna Fiorelli nei Lapini, fondatrice delle Sacre Stimmate. 2a. ediz., corretta ed accresciuta. Firenze, tip. Calasanziana, 1879. In-16, 486 p. 3 fr. [1288

ANGLESIO (p. Luigi). Cenni sulla vita della serva di Dio suor Marianna Nasi prima madre superiora delle suore della P. C. della divina Provvidenza sotto gli auspicii di s. Vincenzo de' Paoli, raccolti per cura della suddetta pia casa. Torino, tip. P. Marietti, 1879. In-16, VIII-156 p. [1289

HOULLIER (l'abbé A.). Biographie de Mgr Bataille, évêque d'Amiens. Amiens, Delattre-Lenoel. In-18 j., II-156 p. et portrait. 1 fr. 25. [1290

ROLLAND (l'abbé E.). La Vie et la Mort de M. l'abbé Bécourt, ancien curé de Dugny, curé de Notre-Dame-de-Bonne-Nouvelle, à Paris, mis à mort pour la foi le 27 mai 1871, à Paris ; poésie et documents. Paris, Soussens, 1879. In-8, 61 p. [1291

Mythologie. Histoire des hérésies et des sociétés secrètes. Missions non-catholiques.

BERENS (E. M.). The Myths and Legends of Ancient Greece and Rome. London, Blackie. In-12. 4 fr. 50. [1292

MILANI (Luigi Adriano). Il Mito di Filottete nella letteratura classica e nell' arte figurata : Studio monografico. Firenze, tip. Succ. Le Monnier, 1879. In-4, 108 p., avec 1 chrom. et 3 photolith. 6 fr. (Pubblicazioni del R. Istituto di Studi superiori in Firenze, sezione di filosofia e filologia.) [1293

SCHREIBER (Thdr.). Apollon Pythoktonos. Ein Beitrag zur griech. Religions- u. Kunstgeschichte. Mit 2 Taf. in Lichtdr. Leipzig, Engelmann, 1879. Gr. in-8, 106 p. 5 fr. [1294

FLEMING (J.). The Fallen Angels and the Heroes of Mythology the same with « The Sons of God » and « The Mighty Men » of the Sixth Chapter of the First Book of Moses. Dublin, Hodges; Lon-

don,Simpkin. In-8, 224 p. 6 fr. 25. [1295

BIGANDET (Bp. of Ramathu). The Life and Legend of Gaudama, the Buddha of the Burmese, with Annotations; the Ways to Neibban, and Notices of the Phongyes, or Burmese Monks. (Oriental Series.) London, Trübner. 2 vol. in-8, 570 p. 26 fr. 25. [1296

TORQUATI (Gir.). Studii storico-critici sulla vita e sulle gesta di Flavio Claudio Giuliano soprannominato « l'Apostata ». Roma, tip. L. Cecchini, 1878. In-8, 324 p. 2 fr. 50. [1297

UHLHORN (Gerhard, D. D.). Conflict of Christianity with Heathenism. Edited and Trans. by Egbert C. Smyth and C. J. H. Ropes. New York. In-8, 508 p. 15 fr. 75. [1298

KRATZENSTEIN (Ed.). Kurze Geschichte der Berliner Mission in Süd-Afrika. 2. Aufl., verm., u. fortgeführt bis zu Ende 1877. Berlin, (Wohlgemuth), 1878. In-8, 231 p. fig. et 1 carte. Cart., 2 fr. 50. [1299

WARNECK (Dr Gust.). Die gegenseitigen Beziehungen zwischen der modernen Mission u. Cultur. Auch e. Culturkampfstudie. Gütersloh, Bertelsmann, 1879. Gr. in-8, XI-326 p. 5 fr. 65. [1300

Histoire universelle, ancienne, moderne et contemporaine. Chronologie.

CANTU (Cesare). Compendio della storia universale. 2ª ediz. riveduta. Milano, G. Agnelli, 1879. In-16, XV-653 p. 4 fr. [1301

BRÜLL (Joh.). Herodots babylonische Nachrichten. Uebersicht d. Inhaltes m. Beiträgen zur sachl. Erläuterung. I. Zur Geographie u. Topographie v. Babylon. Leipzig, O. Schulze, 1879. In-4, 32 p. 1 fr. 85. [1302

MENZIES (L.). Lives of the Greek Heroines. London, Bell. In-12, 168 p. 5 fr. 75. [1303

POSSELDT (Vict.). Quae Asiae minoris orae occidentalis sub Dareo, Hystaspis filio, fuerit condicio. Dissertatio inauguralis historica. Königsberg, Hartung, 1879. Gr. in-8. 96 p. 2 fr. 50. [1304

MELTZER (Otto). Geschichte der Karthager. 1. Bd. Berlin, Weidmann, 1879. Gr. in-8, XII-530 p. 12 fr. 50. [1305

HAGENMEYER (Heinr.). Peter der Eremite. Ein krit. Beitrag zur Geschichte d. 1. Kreuzzuges. Leipzig, Harrassowitz, 1879. Gr. in-9, XII-411 p. 15 fr. [1306

Recueil des historiens des croisades, publié par les soins de l'Académie des inscriptions et belles-lettres. Historiens occidentaux. T. IV. Paris, impr. nation (Klincksieck). In fol., XXXII-816 p. 30 fr. [1307

TOUSSENEL (T.). Histoire de l'Europe de 1610 à 1789. Paris, Delagrave. In-18 j., VII-572 p. 3 fr. 50. [1308
Cours d'histoire conforme au programme officiel de 1874. Classe de rhétorique.

MACKENZIE (R.). The 19 th Century : A History. London, Nelsons. In-8, 470 p. 9 fr. 50. [1309

Questions du jour.

1. *En France.*

AVESNE (E. d'). Les Deux Frances. Radicaux et catholiques (1870). Paris, Gervais. In-18 j., IV-351 p. 3 fr. [1310

FALLOUX (de). De l'Unité nationale, par le comte de Falloux, de l'Académie française. Paris, Sauton. In-18 j., 93 p. 1 fr. 25. [1311

La Révolution, la déclaration de M. de Mun et la lettre de Mgr le comte de Chambord ; réponse à M. le comte de Falloux, de l'Académie française, ancien député, ancien ministre, etc.; par un inconnu. 2e édit. Paris, Libr. Fénelon, 1879.In-12, 56 p. (Extr. de l'*Univers*, nos des 16 déc. 1878 et 20 janv. 1879.) [1312

STEINER (A.). Campagne politique d'un volontaire (1876-1878). Vernon, impr. Rousseau. In-8, XV-198 p. [1313

RANCOUGNE (de). Discours prononcé à Chambord, par M. le marquis de Rancougne, le 29 septembre 1879. Paris, impr. Gauthier-Villars. In-8, 16 p. [1314

DOMENJARIE (P.-N.). La Loi morale, loi de l'unanimité, par Pierre Napoléon Domenjarie, ouvrier tailleur. 3e édit. Paris, l'auteur, 4, rue Thérèse, 1879. In-8, 150 p. 1 fr. [1315

Loyola ou Voltaire, pétition à M. Jules Ferry, ministre de l'instruction publique, par un ancien élève du Gesù. Paris, Sandoz et Fischbacher. In-32, 68 p. 50 c. [1316

LACOMBE (H. de). La Liberté de l'enseignement devant le Sénat. Nouv. édit., revue et augm. Paris, Sauton. In-8. 71 p. [1317

RIANT (F.), cons. munic. La Liberté des pères de famille et de l'enseignement devant le conseil municipal de Paris en novembre 1879. Paris, Libr. du *Moniteur universel*. In-8, 24 p. 15 c. [1318

LANJUINAIS (P.). La Fusée d'un jésuite, réponse au P. Ch. Clair, de la Compagnie de Jésus. Paris, Martin. In-8, 104 p. [1319

L'Université catholique de Lille devant les chambres, par un ami de l'Université de France. Poitiers, impr. Marcireau. In-12, 56 p. [1320

JOURDAIN (Ch.), de l'Institut. Les Conseils de l'instruction publique. Paris, Gervais. In-8, 40 p. (Extr. du *Correspondant*.) [1321

BERGASSE (H.). Les Traités de commerce ; Libre échange et protection. Paris, Didier. In-8, 47 p. 1 fr. [1322

MARLIAVE (J. de). Étude sur la crise

agricole et les traités de commerce. Des effets et des dangers de la théorie du libre-échange au point de vue général et particulièrement au point de vue agricole, etc. Toulouse, E. Privat; Paris, Picard. In-8, 63 p. [1323

LEROUX (E.). La Question algérienne. Alger, impr. Pézé. In-8, 62 p. [1324

2. *A l'étranger.*

BUGGIANI (Franc.). Conseguenze della caduta del poter temporale de' papi : studio storico. Cagliari, tip. Sarda, 1879. Gr. in-8, 46 p. [1325

Church and State in England. Is their Union worth Maintaining? A Retrospect, an Argument, and an Appeal. By an English Rector. London, Longmans. In-8, 172 p. 2 fr. 50. [1326

KILLISCH (Dr J.). Keiser u. Papst! reicht Euch im Kölner Dome die Versöhnungshand! Offener Brief an Se. Maj. den Kaiser Wilhelm I. u. Se. Heil. den Papst Leo XIII. Leipzig, Friedrich, 1879. Gr. in-8, 11 p. 25 c. [1327

SCHOLL (Carl). Reaction u. Religion. Ein Mahnruf an die Demokratie. [Aus : « *Es werde Licht!* »] Heidelberg, 1879. (Leipzig, Friese in Comm.) Gr. in-8, 18 p. 50 c. [1328

BONGARTZ (Arnold). Das katholisch-sociale Vereinswesen in Deutschland. Geschichte, Bedeutung. u. Statistik desselben. Würzburg, Woerl, 1879. Gr. in-16, XI-192 p. 2 fr. 50. [1329

BAURIDL (Dr Frz). Das Rechtsverhältniss d. Altkatholicismus zum Neukatholicismus. Eine staats-u. kirchenrechtl. Abhandlung. Innsbruck, Wagner in Comm., 1879. Gr. in-8, 48 p. 1 fr. 25. [1330

MÜCKE. Der Hohenzollern reformatorisches Kirchenwerk u. die Parteien der Gegenwart in der preussischen Landeskirche. Brandenburg, Wiesike, 1879. Gr. in-8, V-50 p. 1 fr. 25. [1331

REUTER (Rich.). Non volumus. Eine Betrachtung der polit. Lage. 2. in Gemässheit e. gerichtl. Erkenntnisses abgeänd. u. m. e. weiteren Vorworte verseh. Aufl. Berlin, Staude, 1879. Gr. in-8, VI-56 p. 1 fr. 25. [1332

(GLAGAU.) Otto Liberale « Freiheiten ». [Aus : « *Des Reiches Noth u. der neue Culturkampf* ».] (1re et 2e édit.) Osnabrück, Wehberg, 1879. In-8, 138 p. 1 fr. 85. [1333

REICHOLD (Ernst.). Die Früchte d. Liberalismus in Baden. Eine conservative Stimme. Heidelberg, C. Winter, 1879. Gr. in-8, 60 p. 1 fr. 50. [1334

WINTER (Frdr. Jul.). Der Individualismus. Eine Untersuchung. üb. e. sittl. problem der Gegenwart. Leipzig, Böhme. In-8, VII-115 p. 2 fr. [1335

MARR (Wilh.). Der Sieg d. Judenthums üb. das Germanenthum. Vom nicht confessionnellen Standpunkt aus betrachtet. 11. Aufl., vermehrt durch e. Vorwort d. Verf. an Israel. Bern, Costenoble, 1879. Gr. in-8, 48 p. 1 fr. 25. [1336

MARR (Wilh.). Wählet keinen Juden! Der Weg zum Siege d. Germanenthums üb. das Judenthum. Ein Mahnwort an die Wähler nichtjüd. Stammes aller Confessionen. Mit e. Schlusswort : « An die Juden in Preussen ». (1re et 2e édit.) Berlin, Hentze, 1879. Gr. in-8, 48 p. 1 fr. 20. [1337

Neu-Plästina od. das verjudete Deutschland. Ein milder Beitrag zur Kentniss der Judenfrage im sogenannten « Deutschen » Reiche. Von e. Konservativen. [1re et 2e édit.] Berlin, Hentze, 1879. Gr. in-8, 52 p. 1 fr. 20. [1338

RAUCHMANN (Leo). Die Mischehe zwischen Juden u. Christen. Mit e. Anh.: Der ächte Ring. Zürich, Verlags-Magazin. Gr. in-8, 48 p. 1 fr. [1339

REYMOND (M.). Wo steckt der Mauschel? od. jüd. Liberalismus u. wissenschaftl. Pessimismus. Ein offener Brief an W. Marr. 3 Aufl. Bern, Frobeen & Co. Verl., 1879. 1 fr. 25. [1340

RUDEL (Rich.). Woher u. wohin? Ein Wort gegen staatsfeindl. Bestrebungen. Leipzig, Friedrich. Gr. in-8, IV-38 p. 1 fr. 25. [1341

STŒCKER (Adf.). Das moderne Judenthum in Deutschland, besonders in Berlin. Zwei Reden, in der christlich-socialen Arbeiterpartei geh. [1re, 2e et 3e édit.] Gr. in-8, 39 p. 65 c. [1342

LEFSON (Dr E.). Anti-Stöcker. Offener Brief u. Nachwort. Berlin, Schildberger, 1879. Gr. in-8, 16 p. 65 c. [1343

SULZBACH (Dr A.). Rischuss od. Judenidiosynkrasie. Eine Zeitstudie. Löbau Wpr., Skrzeczek, 1879. Gr. in-8, 39 p. 75 c. [1344

WALDEGG (Egon). Die Judenfrage gegenüber dem deutschen Handel u. Gewerbe. Ein Manifest an die deutsche Nation. [1re, 2e et 3e édit.] Dresden, v. Grumbkow, 1879, 1880. Gr. in-8, 49 p. 1 fr. 25. [1345

WITT (A.). Die Juden in ihrer socialen u. bürgerlichen Stellung. Augsburg, Rieger, 1879. In-8, 22 p. 50 c. [1346

Grossbritannien's Wehrmacht u. ihre politische Bedeutung. Eine Studie [Aus : *Organ der militär-wissenschaftl. Vereine.*] Wien, Seidel & Sohn, 1879. Gr. in-8, 33 p. 1 fr. [1347

Ein neues Gottesurtheil, Vom dem Verf. der Schlacht bei Dorking. Aus dem Engl. übertr. v. Ed. Frhr. v. Beaulieu-Marconnay. Hamburg, Grädener, 1879. In-8. III-112 p. 1 fr. 25. [1348

NORI (H. H.). Niederland durch Deutschland annectirt. Aus dem Holl. [1re et 2e édit.] Greifswald, Scharff. Gr. in-8, 31 p. 75 c. [1349

Sind die Deutsch.-Oesterreicher in Gefahr? Politische Laienbrife v. e. Fortschrittsmann. Leipzig, O. Wigand, 1879. Gr. in-8, 46 p. 1 fr. 20. [1350

STEINMANN-BUCHER. Frankreich od. Deutschland? Eine zollpolit. Studie aus der Schweiz, zugleich ein Beitrag zum schweizerisch-französ. Handelsvertrag. Zürich, Schmidt, 1879. Gr. in-8. IV-49 p. 1 fr. 75. [1351

Magyarisirung in Ungarn [Nach den Debatten d. ungar. Reichstages üb. den obligaten Unterricht der magyar. Sprache in sämmtl. Volksschulen.] München, Th. Ackermann, 1879. In-8, VII-XXVI-486 p. 3 fr. 75. [1352

ALBERTUS (J.). Oesterreichs innere Politik. Eine Studie ub. die social-polit. u. wirthschaftl. Fragen der Gesammt-Monarchie. Innsbruck, J. Rauch, 1879. Gr. in-8, 192 p. 2 fr. 50. [1353

BOCCI (A.). I Complici del regicidio e i cattolici conservatori in Italia : lettera al march. G. Ugo Spinola. Pistoia, Bracali, tip., 1879. In-8, 142 p. 1 fr. 25. [1354

JACINI (Stef.). I Conservatori e la evoluzione naturale dei partiti politici in Italia. Milano, G. Brigola, 1879. In-8, 152 p. 2 fr. 50. [1355

NEGRONI (d. Bern.). Delle Elezioni politiche : storia e trattazione. Bologna, tip. dell'Immacolata, 1879. In-32, XII-321 p. 1 fr. [1356

SANTI (Filippo Luigi). L'Europa nell'anno 1900 : storia avvenire. Seguito all' opusculo Italicæ res. Milano, tip. Editrice Lombarda. In-16, 102 p. 1 fr. [1357

CANINI (Marco Ant.). La Verità sulla questione degli Israeliti in Rumania. Roma, tip. Barbèra, 1879. In-8, 46 p. 1 fr. (Extr. de la *Nuova Antologia*, 15 août 1879.) [1358

MARTENS (Prof. F.). Russland u. England in Central-Asien. [Aus : *Russ. Revue.*] St. Petersburg, Röttger. Gr. in-8, 81 p. 1 fr. 85. [1359

GUTIERREZ Y SALAZAR (P.). Reformas de Cuba. Cuestion social. Abolicion de la esclavitud, indemnizacion á los perjudicados con la abolicion por medio de la organizacion del trabajo, de la immigracion y de las reformas economicas y administrativas que deben plantearse inmediatamente, con dos apéndices de interés para los generales y permanentes de la isla de Cuba. Madrid, impr. de M. G. Hernandez. In-4, 88 p. 1 fr. 50. [1360

Histoire de France.

1. *Histoire politique générale.*

DEMOLINS (E.). Histoire de France. T. XI et XII. La Monarchie moderne (1610-1789). Paris, Librairie de la Société bibliographique. In-32, 237 p. (Bibliothèque à 25 cent.) [1361

NETTEMENT (Alfred). Causeries sur l'histoire de France. Suivie d'une causerie sur la Révolution par Mlle Marie-Alfred Nettement. Paris et Lyon. Lecoffre, 2 vol. in-18 j., 598 p. 4 fr. [1362

RANKE (Leop. von). Französische Geschichte vornehmlich im 16. u. 17. Jahrh. 2. Aufl. Stuttgart, Cotta, 1877-1879. 6 vol. gr. in-8, VIII-504, IV-495, IV-514, IV-506, IV-447 et XXVI-504 p. 75 fr. [1363

DELABORDE (le comte J.). Gaspard de Coligny. T. 1er. Paris, Fischbacher. In-8. 663 p. [1364

GACHES (J.). Mémoires de Jacques Gaches sur les guerres de religion à Castres et dans le Languedoc (1555-1610), publiés pour la première fois, d'après les meilleurs manuscrits, avec notes et variantes, par Charles Pradel. Paris, Fischbacher. Gr. in-8, XIV-541 p.; avec portrait gravé d'après une miniature du temps. [1365

CHÉRUEL (A.). Histoire de France pendant la minorité de Louis XIV, par A. Chéruel, inspecteur général honoraire de l'Université. T. III. Paris, Hachette. In-8, 436 p. 7 fr. 50. [1366

ROBINET (le Dr). Le Procès des Dantonistes d'après les documents, précédé d'une introduction historique. Recherches pour servir à l'histoire de la Révolution française. Paris, Leroux. In-8, 616 p. 10 fr. [1367

THUREAU-DANGIN (P.). L'Eglise et l'Etat sous la monarchie de juillet. Paris, Plon. In-18 j., VIII-501 p. 4 fr. [1368

STERN (Daniel) [pseud. de la comtesse d'Agoult]. Histoire de la Révolution de 1848. Illustrée par de Neuville. Gerlier, Lix, Crepon, Gustave Janet, E. Lorsay, etc. Paris, libr. du journal le *Siècle*. In-4, à 2 col., XXIV-526 p., avec vign. 7 fr. 50. [1369

CLAIRIN (E.). Le Cléricalisme de 1789 à 1870, par Emile Clairin, avocat à la cour d'appel de Paris. Paris, Charpentier. In-18, 348 p. 3 fr. 50. [1370

BECKER (Bernh.). Geschichte u. Theorie der Pariser revolutionären Kommune d. J. 1871. Leipzig, O. Wigand, 1879. Gr. in-8, VII-412 p. 10 fr. [1371

MATILLON (P.). Le Ministère de la marine sous la Commune, réponse à M. Maxime Du Camp. Récit véridique des évènements des 22, 23 et 24 mai 1871. Paris, Roy. In-8, 72 p. 1 fr. [1372

OLLIVIER (Emile). Thiers à l'Académie et dans l'histoire. Paris, Garnier. In-18 j., 155 p. [1373

VEILT (A.). La France du 14 octobre 1877, au 14 décembre 1877. Montpellier, impr. Navas & Waré. In-8, 105 p. 1 fr. [1374

2. *Histoire religieuse, civile et militaire.*

Dissertation historique sur la mission de saint Crescent, disciple de l'apôtre saint Paul, évêque et fondateur de l'église de Vienne, dans les Gaules, au Ier siècle de l'ère chrétienne. Lyon, Brun; Valence, Lantheaume. In-8, XVI-43 p. [1375

DESJARDINS (A.). Les Parlements du roi (1589-1596), par M. Arthur Desjardins, avocat général à la cour de cassation. Orléans, impr. Colas. In-8, 52 p. (Extr. du *Compte rendu* de l'Académie des sciences morales et politiques.) [1376

DELATTRE (H.), colonel. Histoire de la gendarmerie française. Origine, organisation, dénominations diverses, attributions, services rendus. Paris, Léautey. In-8, 269 p. 2 fr. [1377

DESCHARD (A.), sous-commis. Notice sur l'organisation du corps du commissariat de la marine française, depuis l'origine jusqu'à nos jours, suivie d'une liste chronologique des anciens intendants de la marine et des colonies. Nancy et Paris, Berger-Levrault, 1879. Gr. in-8, 148 p. (Extr. de la *Revue maritime et coloniale.*) [1378

GENSOUL (L.). Un Bataillon de mobiles pendant la guerre de 1870-71 ; Souvenirs de l'armée du Nord. Nîmes, impr. Jouve. In-8, 56 p. et carte. [1379

PRINSAC (de). Le Colonel Denfert à Belfort, par le baron de Prinsac, ancien officier d'éclaireurs de l'armée de Belfort. Besançon, Marion; Paris, Dumaine, 1879. In-8, 51 p. et 2 cartes. 75 c. (Extr. des *Mémoires* de la Société d'émulation du Doubs.) [1380

3. *Histoire provinciale.*

GOBINEAU (le comte de). Histoire d'Ottar Jarl, pirate norvégien, conquérant du pays de Bray en Normandie, et de sa descendance. Paris, Didier. In-18 j., 454 p. 4 fr. [1381

DUMONT (E.). Fragments historiques. Nouvelles et légendes du pays de Caux. Le Havre, Ponsignon. In-8, 89 p. (Tiré à 300 ex. sur pap. ord. et 25 ex. de luxe sur grand papier teinté.) [1382

LEPORT (A.). Notice historique et descriptive de l'église de la Sainte-Trinité de Fécamp. Fécamp, Durand. In-8, VII-223 p. et plan. [1383

DELAUNAY (E.). Etudes historiques sur Ernée avant la Révolution. I. La Commune d'Ernée et son octroi avant la la Révolution. II. Notice sur l'hospice d'Ernée (1284-1790). Laval, impr. Moreau. In-8, 70 p. [1384

Cartulaire de l'église de Sainte-Ménehould, publié pour la première fois, d'après le manuscrit original conservé aux archives départementales de la Marne, avec annotations. Paris, Champions In-8, 23 p. [1385

BARTHÉLEMY (E. de). Variétés historiques et archéologiques sur Châlons et Châlonnais. 7e Série. Paris, Menu. In-8, 96 p. [1386

MOULÉ (L.). Recherches historiques et chronologiques sur les villages de l'arrondissement de Vitry-le-François. I. Etude sur la seigneurie et les villages de Changy, Merlaut, Outrepont. Vitry-le-François, impr. Pessez. In-8, 85 p. [1387

AUBRION (C.). Recherches historiques sur la Brie, le Gault et ses hameaux. Sézanne, Patoux. In-18 j., 162 p. et grav. [1388

Cartulaire et histoire de l'abbaye de Notre-Dame de Beaugency, ordre de Saint-Augustin, publiés d'après l'original et le manuscrit de A. Duchalais, par G. Vignat, de la Société archéologique et historique de l'Orléanais. Orléans, Herluison. In-4, LXIII-532 p. et gravure. (Extr. du t. XVI des *Mémoires* de la Société.) [1389

CARRÉ DE BUSSEROLLE (J.-X.). Dictionnaire géographique, historique et biographique d'Indre-et-Loire et de l'ancienne province de Touraine. T. II. Tours, Guilland Verger; Georget-Joubert. Gr. in-8 à 2 col., 493 p. (Extr. des *Mémoires* de la Société archéologique de Touraine, t. XXVII.) [1390

BOUDROT (l'abbé). Fondation des statuts de l'Hôtel-Dieu de Beaune (texte latin complet et traduction). Beaune, impr. Batault-Morot (1878). In-4, XX-140 p. [1391

FORESTIER (l'abbé). L'Eglise et la Paroisse de Saint-Nectaire, notice historique, archéologique et religieuse. Clermont-Ferrand, Thibaud, 1878. In-18 j., 228 p. avec fig. 2 fr. 50. [1392

BONNEFOY (J.-A.). Le Prieuré de Chamonix. Documents relatifs au prieuré et à la vallée de Chamonix, recueillis par M. J.-J.-A. Bonnefoy, notaire à Sallanches ; publiés et annotés par M. A. Perrin. T. Ier. Chambéry, impr. Chatelain. In-8, XXXII-386 p. (Publié par l'Académie des sciences, arts et belles-lettres de Savoie. Documents.) [1393

PLIEUX (A.). Louis-Emmanuel de Cugnac, dernier évêque de Lectoure (1772-1800). Auch, impr. Foix. In-8, 41 p. [1394

CLAVERIE (J.-P.). Notes historiques et renseignements divers sur la ville de Grenade (Haute-Garonne) et les communes de ce canton, depuis la fin du XIIIe siècle jusqu'à nos jours. Toulouse, impr. Rivière. In-8, 168 p. [1395

FERAUD (l'abbé J.-J.-M.). Souvenirs religieux des églises de la Haute-Provence, suite et complément de l'Histoire, géographie et statistique des Basses-Alpes. Digne, Vial. In-8, 348 p. 5 fr. 50. [1396

Histoire étrangère.

1. *Histoire politique.*

KERVYN DE LETTENHOVE (le baron). Histoire et chroniques de Flandres, d'après les textes de divers manuscrits. T. Ier. Bruxelles, impr. F. Hayez. In-4, XXXIV-635 p. et 1 pl. (Collection de chroniques belges inédites publiée par ordre du gouvernement.) [1397

DU BOIS-MELLY (Ch.). La Seigneurie de Genève et ses relations extérieures, 1720-1749. Genève & Bâle, H. Georg. In-12 carré, 229 p. 4 fr. [1398

Contenu : Genève pendant la peste de Marseille. — L'enlèvement de Dédomo. — Un mariage royal à Thonon. — Genève pendant la guerre pour la succession d'Autriche.

DEL LUNGO (Isidoro). Dino Compagni e la sua cronaca. V. I, parte 1a. Vol. II, contenente il testo della Cronica, riveduto sui manoscritti e commentato, col facsimile del manoscritto del secolo XV. Firenze, Succ. Le Monnier, 1879. 2 vol. in-8, VIII-510 et XXXIII-646 p., avec fac-simile. 7 fr. 50 et 10 fr. [1399

BUSER (B.). Lorenzo de' Medici als italienischer Staatsmann. Eine Skizze nach bandschriftlichen Quellen. Leipzig, Duncker & Humblot, 1879. Gr. in-8, VII-198 p. 6 fr. [1400

BERSEZIO (Vitt.). Il Regno di Vittorio Emanuele II : trent'anni di vita italiana. Libro secondo. Torino, tip. Roux e Favale, 1879. In-8, 472 p. 4 fr. [1401

RICCARDI (Gius.). Casa di Savoia e la rivoluzione italiana : storia popolare degli ultimi trent'anni. Firenze, succ. Le Monnier. In-16, 458 p. 4 fr. [1402

TOTI (Gius.). Primo Viaggio officiale delle LL. MM. il Re e la regina d'Italia dal 10 luglio al 24 novembre 1878 : lettera ad un amico. Milano, Brigola, 1879. In-8, 268 p. 4 fr. [1403

Coleccion de documentos inéditos para la Historia de España por el Marqués de la Fuensanta del Valle, D. José Sancho Rayon y D. Francisco de Zabálburu. T. LXX. Vida de Fray Bartolomé de las Casas, obispo de Chiapa, por D. Antonio Maria Fabié. Escritos del Padre Fray Bartolomé de las Casas. Apéndices. Madrid, Sanchez; Murillo, 1879. In-4, XIII-614 p. 17 fr. [1404

GOMEZ (V.). Felipe II. Estudio histórico-critico. Con una carta-prólogo de D. Marcelino Menendez Pelayo. Madrid, Murillo, 1879. In-8, XVI-192 p. 3 fr. 75. [1405

GARRIDO (F.). La Restauracion teocrática. Progresos y decadencia del catolicismo en España, desde fines del siglo XV hasta nuestros dias. Madrid, Murillo, 1879. In-8, 256 p. 2 fr. 75. [1406

ROJO (L.). Glorias de Cataluña. Descripcion de los principales acontecimientos durante el último sitio de Gerona, por los ejércitos franceses en 1809. Apuntes para un poema. Madrid, impr. de Miguel Ginesta, 1879. In-8, 72 p. 1 fr. 50. [1407

CAÑAMAQUE (F.). Los Oradores de 1869. Aparisi y Guijarro. Ayala, Canovas del Castillo, Castelar, Echegaray, Figueras, Manterola, Martos, Moret, Olózaga, Pi y Margall, Posada Herrera, Prim, Rios Rosas, Rivero, Ruiz Zorrilla, Sagasta, Serrano y otros. Madrid, Simon y Oaler, 1879. Gr. in-8, 398 p. 6 fr. 50. [1408

BURTON (John Hill). A History of the Reign of Queen Anne. London, Blackwoods. 3 vol. in-8, 1040 p. 45 fr. [1409

LEE (F.-G.). The Church under Queen Elizabeth : An Historical Sketch. London, W. H. Allen. 2 vol. in-8, 790 p. 26 fr. 25. [1410

MACAULAY (T. B.). Histoire d'Angleterre depuis l'avènement de Jacques II. Traduction nouvelle par Emile Montégut. Paris, Charpentier. 2 vol. in-18 j., III-1460 p. 7 fr. [1411

LORT-SÉRIGNAN (le comte de), capit. Guillaume III, stathouder de Hollande et roi d'Angleterre. Etude historique sur la vie et les campagnes de ce prince, d'après les documents, la plupart inédits, du dépôt de la guerre. Paris, Dumaine. In-8, 635 p. avec portrait, cartes et plans. 10 fr. [1412

ASHLEY (Evelyn). Life and Correspondence of viscount Palmerston. London, Bentley. 2 vol. in-8, 1030 p. 15 fr. [1413

BLANC (L.). Dix Ans de l'histoire d'Angleterre. T. IV et V. Paris, C. Lévy; Libr. nouvelle. 2 vol. in-18 j., 820 fr. (Bibliothèque contemporaine.) [1414

SMITH (G. Barnett). Life of W. E. Gladstone. London, Cassell. 2 vol. in-8, 1030 p. 30 fr. [1415

ROTH (F. W. E.). Geschichte d. römischen Königs Adolf I. v. Nassau. Nach urkundl. Quellenforschungen bearb. Wiesbaden, Limbarth, 1879. Gr. in-8, XV-375 p. 10 fr. [1416

ROGGE (Walter). Oesterreich seit der Katastrophe Hohenwart-Beust. Leipzig, Brockhaus, 1879. 2 vol. gr. in-8, VII-440 et V-518 p. 20 fr. [1417

BRANICKI (Xavier Koreszak). Narodowosci Slowianskie. Listy do W. O. Gagaryna S. J. (Les Nationalités slaves. Lettres au R. P. Gagarine, S. J.) Paris, impr. Reiff. In-8, 282 p. [1418

TABARI. Geschichte der Perser u. Araber zur Zeit der Sasaniden. Aus der arab. Chronik übers. u. m. ausführl. Erläutergn. u. Ergänzgn. versehen v. Th. Nöldeke. Leiden, Brill, 1879. Gr. in-8, XXVIII-503 p. 15 fr. [1419

OSBORN (Robert Durie). Islam under the Khalifs of Baghdad. London, Seeley. In-8, 416 p. 13 fr. 25. [1420

BOULGER (Demetrius Ch.). Central Asian Portraits, the Celebrities of the Khana-

tes and the Neighbouring States. London, W. H. Allen. In-8, 318 p. 9 fr. 50. [1421

DIAZ DEL CASTILLO (B.). Véridique histoire de la Nouvelle-Espagne, par le capitaine Bernal Diaz del Castillo, l'un des conquérants. Traduite de l'espagnol, avec une introduction et des notes, par José-Maria de Heredia. T. II. Paris, Lemerre. Pet.in-12, 455 p. 7 fr. 50. (Petite Bibliothèque littéraire. Auteurs anciens.) [1422

BERTHELOT (S.). Antiquités canariennes, ou Annotations sur l'origine des peuples qui occupèrent les îles Fortunées depuis les premiers temps jusqu'à l'époque de leur conquête. Paris, Plon. In-4, 253 p. et 20 pl. 25 fr. [1423

2. *Histoire religieuse, civile et militaire.*

MORCHIO (prof. Daniele). Il Marinaio italiano : bozzetti storici sulla marina italiana dalle epoche più rimote fino ai nostri giorni. Genova, Pallas, 1879. In-8, 500 p. 4 fr. [1424

SEPTENVILLE (le baron E. de). Fastes militaires et maritimes du Portugal. L'Expédition de Ceuta en 1415. Paris, Martin. In-18 j., XII-134 p. [1425

ESCOTT (T. H. S.). England : Its People, Polity, and Pursuits. London, Cassell. 2 vol. in-8, 1058 p. 30 fr. [1426

JONES (Wm. Henry). Fasti Ecclesiæ Saresburiensis: or, A Calendar of the Bishops, Deans, Archdeacons, and Members of the Cathedral Body at Salisbury from the Earliest Times to the Present. Salisbury, Brown; London, Simpkin. In-4, 184 p. 18 fr. 75. [1427

COX (J. C.). Notes on the Churches of Derbyshire. Vol. IV. London, Bemrose, 1879. Gr. in-8. 31 fr. 25. [1428

BURKE (O. J.). The History of the Lord Chancellors of Ireland, from A. D. 1186 to A. D. 1874. Dublin, Ponsonby; London, Longmans. In-8, 15 fr. 75. [1429

WIEDEMANN (Dr Thdr.). Geschichte der Reformation u. Gegenreformation im Lande unter der Enns. 1. Bd. Prag, Tempsky, 1879. Gr. in-8, X-674 p. 15 fr. [1430

PODLECH (E.). Geschichte der Erzdiöcese Kölu. Mainz, Kirchheim, 1879. In-8, VIII-622 p. 6 fr. 25. [1431

Mélanges et mémoires historiques.

Libro del conoscimiento de todos los reynos y tierra y señorios que son por el mundo y de las señales y armas que han cada tierra y señorio por sy y de los reyes y señores que los proueen, escrito por un franciscano español à mediados del siglo XIV, y publicado ahora por primera vez con notas de Marcos Jimenez de la Espada. Madrid, Murillo, 1879. In-4, XVI-300 p. et 1 chrom. 11 fr.; sur pap. de fil, 13 fr. [1432

DU SEIN (A.). Histoire de la marine de tous les peuples, depuis les temps les plus reculés jusqu'à nos jours. T. II. Paris, Firmin-Didot. In-8, 888 p. 16 fr. [1433

ANGELON (le doct. E.-A.). Historique de l'exploitation du sel en Lorraine. Nancy, impr. Réau. In-8, 70 p. (Extr. des *Mémoires* de l'Académie de Metz, année 1877-1878.) [1434

BOILEAU (E.). Les Métiers et Corporations de la ville de Paris, XIIIe siècle. Le Livre des métiers d'Etienne Boileau, publié par René de Lespinasse et François Bonnardot, anciens élèves de l'Ecole des Chartes. Paris, impr. nationale. Gr. in-4, CLXXII-421 p. et 7 pl. [1435

Histoire générale de Paris. Collection de documents publiés sous les auspices de l'édilité parisienne.

BOUTEILLIER (E. de) & BRAUX (G. de). Nouvelles recherches sur la famille de Jeanne d'Arc ; Enquêtes inédites ; Généalogie. Paris, Claudin. In-8, XXXII-127 p., pap. vergé, 6 fr. ; pap. Whatman, 10 fr. ; pap. de Chine, 25 fr. [1436

L'ESTOILE (P. de). Mémoires-journaux de Pierre de L'Estoile. Edition pour la première fois complète et entièrement conforme aux manuscrits originaux, publiée avec de nombreux documents inédits et un commentaire historique, biographique et bibliographique, par MM. G. Brunet, A. Champollion, E. Halphen, Paul Lacroix, Charles Read et Tamizey de Larroque. T. VI et VII. Journal de Henri IV (1593-1594 et 1595-1601). Paris, Libr. des bibliophiles. 2 vol. in-8, 775 p. 15 fr. le vol. [1437

Tiré à petit nombre, plus 100 ex. sur papier fort de Holl. et 25 sur pap. Whatman.

BARTHÉLEMY (Ch.). Erreurs et mensonges historiques. 11e série. Paris, Blériot. In-18 j., 268 p. 2 fr. [1438

SAINT-SIMON. Mémoires de Saint-Simon. Nouvelle édition, collationnée sur le manuscrit autographe, augmentée des additions de Saint-Simon au journal de Dangeau et de notes et appendices par A. de Boislisle, et suivie d'un lexique des mots et locutions remarquables. T. I. et II. Paris, Hachette, 2 vol. in-8, LXXXIII-1146 p. Paris, Hachette. Chaque vol., 7 fr. 50. [1439

Les Grands Ecrivains de la France.

BONNEVILLE DE MARSANGY (L.). Mme Campan à Ecouen. Etude historique et biographique d'après des lettres inédites et les documents conservés aux Archives nationales, etc., précédée d'une notice sur le château d'Ecouen. Paris, Champion. In-8, VI-343 p. et gravure. 7 fr. 50. [1440

RÉMUSAT (Mme de). Mémoires de Mme

de Rémusat (1802-1808), publiés avec une préface et des notes par son petit-fils, Paul de Rémusat, sénateur de la Haute-Garonne. T. II. Paris, C. Lévy; Librairie nouvelle. In-18, 424 p. 7 fr. 50. [1441

SENIOR (Nassau William). Conversations with Distinguished Persons during the Second Empire, from 1860 to 1863. Edited by his Daughter, M. C. M. Simpson. London, Hurst and Blackett. 2 vol. in-8, 670 p. 37 fr. 50. [1442

D. (P.). Souvenirs de captivité d'un mobile de la Somme en Allemagne (Jüterbog. 1871). Péronne, Trépant. In-18 j., 168 p. [1443

CALHIAT (l'abbé A.). Un Épisode de la Commune de Paris au quartier de Ménilmontant. Montauban, impr. Forestié. In-16, 95 p. [1444

LAMOTHE (A. de). Mémoire d'un déporté à la Guyane française. 41e édition. Paris, Blériot. In-18, 180 p. 60 c. [1445

PAIN (O.). Histoire inédite de la vie de Henri Rochefort. Paris, Périnet. In-18 j., 678 p. 3 fr. 50. [1446

PAIN (O.). Henri Rochefort (Paris, Nouméa, Genève). Paris, Périnet. In-18 j., 680 p. 3 fr. 50. [1447

RENARD (J.). Le Retour d'un amnistié, notes et impressions d'un passager du Calvados. Paris, Murat. In-18, 72 p. 50 c. [1448

LOUDUN (E.). Son Altesse le prince impérial. Lettres et notes du prince impérial; pensées, etc. Paris, Daireaux. In-8, 80 p. [1449

LASAULX (Amélie de), en religion Sœur Augustine. Traduction autorisée des Souvenirs d'Amélie de Lasaulx. Lausanne, Imer. In-18, 365 p., avec portr. 4 fr. [1450

DIXON (Wm. Hepworth). Royal Windsor. London, Hurst and Blackett. 2 vol. in-8, 726 p. 37 fr. 50. [1451

STANLEY (Edward & Catherine). Memoirs. Edited by their Son, Arthur Penryhn Stanley. London, Murray. In-8, 340 p. 11 fr. 25. [1452

LUIGI (F. de). Scene della vita italiana: memorie d'un ex-ufficiale. Roma, C. Voghera. 2 vol. in-8. 5 fr. [1453

METTERNICH (de). Mémoires, documents et écrits divers laissés par le prince de Metternich, chancelier de cour et d'État, publiés par son fils, le prince Richard de Metternich; classés et réunis par M. A. de Klinkowstrœm. Première partie: Depuis la naissance de Metternich jusqu'au congrès de Vienne (1773-1815). Paris, Plon. 2 vol. in-8, XXII-917 p., avec portrait et fac-similé d'autographes. 18 fr. [1454

Histoire de la civilisation.

(*Mœurs, Coutumes, Instruction publique, etc.*)

GAUL (Ad.). Beiträge zur Welt-u. Menschenkunde. Gnoyen, Grebe, 1878. Gr. in-8, VIII-88 p. 1 fr. 85. 1455

MACCHIAROLI (Stef.). Proposte e prolegomeni alla storia dell'umano progresso. Torino, tip. Borgarelli, 1878. In-16, 400 p. 5 fr. 50. [1456

SIMON (J.). L'Education et l'Instruction des enfants chez les anciens Juifs, d'après la Bible et le Talmud. 3e édition. Nîmes, impr. Clavel-Ballivet. In-8, 64 p. 1 fr. 50. [1457

DUPUY (A.). De Græcis Romanorum amicis aut præceptoribus a secundo Punico bello ad Augustum. Parisiensi litterarum facultati thesim proponebat. Brest, impr. Gadreau. In-8, 112 p. [1458

BAUDRILLART (H.), de l'Institut. Histoire du luxe privé et public depuis l'antiquité jusqu'à nos jours. T. III. Le Moyen âge et la Renaissance. Paris, Hachette. In-8, 708 p. 7 fr. 50. [1459

SAUERLAND (Dr H. V.). Abailard u. Heloise. Eine histor. Charakterstudie. Frankfurt, Mahlau & Waldschmidt, 1879. Gr. in-8, VII-55 p. 1 fr. 50. [1460

LOTH (A.). Saint Vincent de Paul et sa mission sociale. Introduction par Louis Veuillot; appendices par Ad. Baudon, P. B. et L. B., E. Cartier, Auguste Roussel. Paris, D. Dumoulin. In-4, 531 p., avec 4 chrom., 2 héliograv. par Amand-Durand, 1 eau-forte par Flameng et 200 vign. 30 fr. [1461

Il a été tiré, comme édition de luxe, en exempl. numérotés, 250 sur vélin de cuve, en feuilles choisies, à 60 fr., et 35 sur pap. du Japon très épais, en feuilles, à 200 fr.

BALMES (J.). El Protestantismo comparado con el catolicismo en sus relaciones con la civilizacion europea. Sexta edicion. Madrid, B. Perdiguero. 1879. 4 vol. in-8, 256, 264, 266 et 252 p. 13 fr. [1462

KUNTZIGER. Essai historique sur la propagande des encyclopédistes français en Belgique, au XVIIIe siècle, par J. Küntziger, professeur à l'Athénée royal d'Arlon. Bruxelles, impr. F. Hayez. In-8, 168 p. 2 fr. 75. (1463

Ouvrage couronné par l'Académie royale de Belgique (classe des lettres, séance du 5 mai 1879).

PERRAUD (Mgr). Histoire de l'instruction primaire dans le diocèse et dans la ville d'Autun. Discours prononcé à la distribution des prix des écoles des Frères, le 16 août 1879. Paris, Gervais. In-18, 20 p. 5 cent. [1464

AZAIS (l'abbé P.). Le Collège de Nîmes. Nîmes, impr. Clavel-Ballivet. In-8, 127 p. (Extr. des *Mémoires* de l'Académie de Nîmes, année 1878.) [1465

BARTHETY (H.). La Sorcellerie en Béarn et dans le pays basque, conférence publique à la mairie de Pau, suivie des Pratiques de sorcellerie et superstitions populaires du Béarn. Pau, Ribaut. In-8, 87 p. [1466

HENRY (L.). La Barbe et la Liberté ; histoire, lois, principes et intolérantisme. Paris, Larose. In-8, 100 p. 1 fr. 50. [1467

GROHMAN (W, A. Baillie). Gaddings with a Primitive People : Being a Series of Sketches of Alpine Life and Customs. 2nd ed. London, Remington, 1879. 2 vol. in-8, 580 p. 13 fr. 25. [1468

SCHULTZ (Prof. Dr Alwin). Das höfische Leben zur Zeit der Minnesinger. 1. Bd. Mit 111 Holzschn. Leipzig, Hirzel, 1879. In-8, XVIII-520 p. 16 fr. 25. [1469

STRACK (Karl). Geschichte der weiblichen Bildung in Deutschland. Gütersloh, Bertelsmann, 1879. Gr. in-8, IV-163 p. 3 fr. [1470

EDWARDS (H. S.). The Russians at Home and the Russians Abroad. Sketches, Unpolitical and Political, of Russian Life under Alexander I. London, W. H. Allen. 2 vol. in-8, 656 p. 26 fr. 25. [1471

Antiquités, Archéologie. Numismatique, Epigraphie.

BURNOUF (Emile). Mémoires sur l'antiquité: l'Age de bronze ; Troie; Santorin ; Délos; Mycènes ; le Parthénon ; les Courbes ; les Propylées ; Un faubourg d'Athènes, Paris, Maisonneuve. In-8, 343 p. 7 fr. 50. [1472

LE BLANT (E.). Note sur quelques lampes égyptiennes en forme de grenouille. Nogent-le-Rotrou, impr. Daupeley. In-8, 6 p. (Extr. des *Mémoires* de la Société nationale des antiquaires de France, t. XXXIX.) [1473

CESNOLA (Louis Palma di). Cypern, seine alten Städte, Gräber u. Tempel. Bericht üb. 10jähr. Forschgn. u. Ausgrabgn. auf der Insel. Autoris. deutsche Bearbeitung v. Ludw. Stern. Mit einleit. Vorwort v. Geo. Ebers. Mit mehr als 500 in den Text u. auf 96 Taf. gedr. Holzschn.-Illustr., 12 lith. Schrift-Taf. u. 2 Karten. Jena, Costenoble, 1879. In-8 (en 2 part.), XXII-442 p. 50 fr. [1474

DIDIER (Carlo). Roma sotterranea. Milano, Ferrario. 4 vol. in-32, 140, 140, 132 et 146 p. 2 fr. [1475

MAU (Aug.). Pompejanische Beiträge. Berlin, G. Reimer, 1879. Gr. in-8, VIII-261 p., avec 1 lith. et 2 phototyp. 7 fr. 50. [1476

BRETSCHNEIDER (le docteur E.). Recherches archéologiques et historiques sur Pékin et ses environs. Traduction française par V. Collin de Plancy, interprète de la légation de France à Pékin. Paris, Leroux. In-8, 135 p. et cartes. 10 fr. (Publication de l'Ecole des langues orientales vivantes). [1477

Tres Relaciones de antigüedades peruanas. Publicalas el Ministerio de Fomento con motivo del Congreso internacional de americanistas que ha de celebrarse en Bruselasel presente añ . Madrid, impr. y fund. de M. Tello. In-4, XLIV-328 p. 15 fr. [1478

LENORMANT (F.). La Monnaie dans l'antiquité. Leçons professées dans la chaire d'archéologie près la Bibliothèque nationale, en 1875-1877. Paris, Rollin et Feuardent. 3 vol. in-8. 22 fr. 50. [1479

SAULCY (F. de), de l'Institut. Recueils de documents relatifs à l'histoire des monnaies frappées par les rois de France, depuis Philippe II jusqu'à François Ier. Paris, impr. nationale. In-4, XVI-569 p. 12 fr. [1480

DEMAY (G.). Le Costume au moyen-âge, d'après les sceaux. Paris, D. Dumoulin. Gr. in-8, 500 p. avec 2 chrom. et 600 vign. 20 fr. [1481

Il a été tiré dans le même format, 75 ex. sur papier vélin de cuve, à 40 fr.

HENSELER (A.). Catalogue descriptif des Monnaies et Médailles suisses de la Collection de Ant. Henseler à Fribourg (Suisse). Fribourg, A. Henseler. In-8, 288 p. 3 fr. 50. [1482

HOMMEL (Fritz). Zwei Jagdinschriften Asurbanibal's, nebst e. Excurs üb. die Zischlaute im Assyrischen, wie im Semitischen überhaupt. Mit e. photolith. Abbildg. Leipzig, Hinrichs' Verl., 1879. Gr. in-8, VIII-63 p. 7 fr. [1483

Noblesse & Chevalerie.

SOULTRAIT (le comte de). Armorial historique du Nivernais. Nevers, Michot. 2 vol. in-4, XXXV-603 p. et 31 pl. [1484

Notice historique et généalogique de la maison de Broc, composée d'après les titres originaux et les preuves de cette maison pour les honneurs de la cour. Le Mans, impr. Monnoyer. Gr. in-4, 43 p. [1485

PRUTZ (Prof. Dr Hans). Geheimlehre u. Geheimstatuten d. Tempelherren-Ordens. Eine krit. Untersuchung. Berlin, Mittler & Sohn, 1879. Gr. in-8, IX-183 p. 4 fr. 50. [1486

Biographie.

Galerie Suisse. Biographies nationales, publiées, avec le concours de plusieurs écrivains suisses, par Eug. Secretan. T. III. Les Contemporains. Lausanne, G. Bridel. Gr. in-8, 654 p. 8 fr. [1487

Contenu : Le général Jomini.—L'avoyer Fischer. — L'avoyer Neuhaus. — Edouard et Casimir Pfyffer — Le landammann Baumgartner. — Henry Druey. — Paul-Vital-Ignace Troxler. Le père Théodose. — Frédéric-Alexandre de Chambrier. — Henri-Florian Calame. — Le général Dufour. — Les géologues contemporains (J. Thurmann. A. Gressly, Arnold Escher, F.-J. Pictet de la Rive, Jean de Charpentier, Frédéric Troyon).— Louis Agassiz. — Auguste

de la Rive. — Merle d'Aubigné. — Frédéric de Gingins-La-Sarra. — Jean-Gaspard Orelli. — Guillaume Wackernagel. — Alexandre Vinet. — Fréd. Monneron, H. Durand, Adolphe Lèbre. — Les Poètes genèvois. — (Jean-François Chaponnière, Gaudy-Lefort, J.-A. Petit-Senn, J.-I. Galloix, Ch. Didier, Etienne Gide, Henri Blanvalet). — Rodolphe Tœpffer. — Albert Bitzius (Jérémias Gotthelf). — Martin Distell. — Martin Usteri. — Charles Monnard. — Juste Olivier. — J Pradier. — Chaponnière, le sculpteur. — Imhof, le sculpteur. — Hans-Georges Naegeli, le compositeur. — J.-J. Hottinger et Glutz-Blotzheim. — Alexandre Calame. — Le peintre Hornung. — Charles Gleyre. — Franç. Diday. — Adolphe Pictet. — Jonas Furrer. — Etienne Franscini. — Joseph Munzinger. — J.-J. Porchat. Répertoire alphabétique des noms de personnes.

LAMATHIÈRE (T.). Panthéon de la Légion d'honneur. Paris, Dentu. In-4 à 2 col., 522 p. 25 fr. [1488

SAINTE-AULAIRE (le comte de). Portraits de famille (1750-1810), par le comte de Sainte-Aulaire. Périgueux, Cassard. In-8, 215 p. [1489

Ambroise de Loré (1870), par un membre de la Société historique et archéologique du Maine. Le Mans, Leguicheux-Gallienne. In-8, 71 p. [1490

BEAULIEU-MARCONNAY (Karl Frdr. v.). Karl v. Dalberg u. seine Zeit. Zur Biographie u. Charakteristik d. Fürsten Primas. Mit Dalberg's Bildniss. Weimar, Böhlau. 1879. 2 vol. gr. in-8, VIII-366 et III-395 p. 18 fr. 75. [1491

Histoire de l'Imprimerie. Bibliographie. Archives.

PILITTO (Ign.). Analisi paleografica di cinque codici dei secoli XIV e XV appartenenti all'archivio di Stato di Cagliari. Cagliari, autolitogr. G. Galassi, 1879. In-8, 48 p,. [1492

MADDEN (J.-P.-A.). Lettres d'un bibliographe, suivies d'un Essai sur l'origine de l'imprimerie de Paris. 5e Série. Paris, Leroux, 1878. In-8, XI-284 p. et atlas in-4 de 6 pl. et 3 tableaux. [1493

AUDIAT (L.). Essai sur l'imprimerie en Saintonge et en Aunis. Pons, Texier. Petit in-8, 211 p. avec vignettes. 5 fr. (Tiré à 300 ex., dont 200 sur pap. vélin, 75 sur pap. chamois et 25 sur pap. vergé à bras.) [1494

DESBARREAUX-BERNARD (le Dr.) Guyon de Boudeville, imprimeur à Toulouse (1541 1562). Toulouse, impr. Douladoure, 1879. Gr. in-8, 27 p., 1 f. et 3 pl. de fac-sim. (Extr. des *Mémoires* de l'Académie des sciences, inscriptions et et belles-lettres de Toulouse.) [1495

BONGHI (Ruggiero). Bibliografia storica di Roma antica : saggio e proposte, Roma, tip. Elzeviriana, 1879. Gr. in-8, 178 p. 6 fr. (Extr. de la *Monografia archeologico-statistica di Roma e Campagna romana*.) [1496

GRACKLAUER (O.). Verzeichniss sämmtlicher Schriften üb. die gesammte Jagdwissenschaft von 1830 bis 1879. Nebst Angabe mehrerer ältern guten Werke. In 21 Rubriken systematisch zusammengestellt. Leipzig, Gracklauer, 1879. In-8, III-48 p. 1 fr. 50. [1497

Catalogue of the Spanish Library and of the Portuguese books bequeathed by George Ticknor to the Boston Public Library together with the collection of Spanish and Portuguese literature in the general library, by James Lyman Whitney. Boston, printed by Order of the Trustees, 1879. Gr. in-4 à 2 col., XVI-476 p. 40 fr. [1498

Catalogue alphabétique des ouvrages mis à la libre disposition des lecteurs dans la salle du travail de la Bibliothèque nationale, département des imprimés. Précédé d'un avertissement et accompagné d'un plan de la salle. Paris, Champion. In-18 j., XX-266 p. [1499

GACHARD. Inventaires des archives de la Belgique, publiés par ordre du gouvernement, sous la direction de M. Gachard, archiviste général du royaume. T. V. Bruxelles, impr. F. Hayez. In-4, XIV-346 p. [1500

SOMMAIRES DES RECUEILS PÉRIODIQUES

PÉRIODIQUES FRANÇAIS.

ANNALES DE PHILOSOPHIE CHRÉTIENNE.

Février. E. Méric : L'athéisme et l'idée moderne du droit. — A. Franck : La morale utilitaire en Angleterre. — C. Charaux : La philosophie et la science. — G. Tourret : L'archéologie chrétienne en 1879. — L'origine des idées, d'après saint Bonaventure. — Revue des revues. — Bibliographie.

BULLETIN DE LA RÉUNION DES OFFICIERS

Février. La nouvelle guerre de l'Afghanistan. — Études d'art et de technologie militaire. — *Italica res*. — La coiffure militaire. — Notes sur la cavalerie suédoise. — Le tir de guerre en Allemagne. — Chronique étrangère. — Correspondance. — Bibliographie.

BULLETIN DE LA SOCIÉTÉ DE LÉGISLATION COMPARÉE.

Février. Séance du 14 janvier. — P. Dareste : La législation forestière en Suède et Norwège. — Babinet : La question des marques de fabrique aux États-Unis. — Pradines : La puissance paternelle dans les législations étrangères. — Chronique législative. — Comptes rendus.

BULLETIN DE LA SOCIÉTÉ DE L'HISTOIRE DU PROTESTANTISME FRANÇAIS.

Février. Schybergson : Le duc de Rohan et le parti réformé. — Discours des choses advenues en la ville de Lyon, en 1562. — Mémoires de F. de Pelet, 1704. — Bibliographie. — Correspondance. — Variétés. — Nécrologie.

BULLETIN DU BIBLIOPHILE.

Novembre 1879. Baron Roger Portalis : Une recherche au *British-Museum*. — Addition à la bibliographie des œuvres de Molière. — Nécrologie. — Prix courant des livres anciens. — Nouvelles et variétés.

CHRONIQUES DE LANGUEDOC.

Août-Septembre 1879. D. de Thézan : Olargues dans le passé (fin). — D'Expilly : La géographie du Languedoc. — Le diocèse d'Alet, vers 1675. — Le poète Sage de Montpellier. — Vicomte de Carrière : Voyage en Provence au XVIIIe siècle. — Les droits de douane en Languedoc au XVIIIe siècle. — Albisson et son livre des lois du Languedoc.

LE CONTEMPORAIN.

Février. Becker : La Finlande. — Les institutions congréganistes devant le Conseil d'Etat. — A. B. de la Chaulne : La duchesse de Lorraine (II). — R. Lavollée : Les ouvriers des états Scandinaves. — A. Hyrvoix : Questions catholiques. — C. Rémont : Bulletin de l'action catholique. — Mélanges et critiques. — Tablettes chronologiques — Chronique du mois. — Bibliographie.

LE CORRESPONDANT.

10 *Février*. H. de Lacombe : Le maréchal Davout. — A. Delaire : L'agriculture et le libre-échange. — H. de Bornier : Attila. — S. de Nolhac : Une visite aux monuments de l'Athos (II). — A. Rocoffort : Pylade (fin). — Abbé Sicard : L'instruction publique et la Révolution. — V. de La Prade : Adieux à la Muse. — Pour deux. — Revue des sciences. — Quinzaine politique. — 29. Comte de Ludre : Charles X et ses nouveaux historiens (fin). — A. Langlois : Une nouvelle confédération germanique. — S. Joubert : Blanche. — C. Levavasseur : Paul-Emile Botta. — Baron Ernouf : Le rachat de la ligne d'Orléans. — Comte de Champagny : Un souvenir des premières années du siècle. — J. de Saint-Félix : Réponse de la Muse à M. V. Laprade. — Revue critique. — Mélanges. — Quinzaine politique.

ÉTUDES RELIGIEUSES, PHILOSOPHIQUES, HISTORIQUES ET LITTÉRAIRES.

Février. P. G. Desjardins : La bulle *Unam Sanctam*. — P. L. Boutié : La France de saint Louis et la France de la Révolution, — P. H. Martin : L'école littéraire naturaliste. — P. F. Desjacques : Le divorce et les doctrines libérales. — P. J. Burnichon : Christine de Suède (suite). — O. J. Brucker : La critique religieuse dans la *République française*. — P. J. de Bonniot : Les savants incrédules. — Bulletin théologique. — Mélanges scientifiques. — Bibliographie. — Questions et réponses.

L'EXPLORATION.

Février. M. de Lesseps dans l'isthme. — Riga. — H. Mager : Une visite au château de Poppelsdorf. — La question du canal intérocéanique. — Mort de l'abbé Debaize. — Un nouveau port japonais ouvert au commerce.

LA FRANCE JUDICIAIRE.

Février. E. Dramard : De l'escroquerie en matière d'effets de complaisance. — L'enseignement de l'économie politique dans les facultés de droit. — M. Le Neuf de Neufville : Mariage, erreur sur la personne (II). — E. de Neyremandi : Les honoraires des avocats d'autrefois. — Législation et jurisprudence. — Nouvelles. — Variétés. — Bibliographie.

GAZETTE DES BEAUX-ARTS.

Février. F. Lenormant : Deux nouveautés archéologiques de la Campanie. — P. Lefort : Vélasquez. — Gerspach : La mosaïque absidale de Saint-Jean de Latran. — A. de Montaiglon : Antiquités de la ville de Sens (II). — J. Claretie : L'œuvre de Basile Vereschagin. — M. Vachon : Le sculpteur P. Vaneau. — L. Gonse : Les dernières œuvres de W. Unger. — Journal du voyage du cavalier Bernin (suite). — C. Lameire : Alexandre Denuelle. — Bibliographie. — 26 gravures.

JOURNAL D'AGRICULTURE PRATIQUE.

Février. Chronique agricole. — La betterave à sucre. — Jurisprudence agricole. — L'acidité du lait. — Revue étrangère. — Concours. — Le déverseur. — Les toxiques et les engrais antiphylloxériques. — Agriculture belge. — Les gelées et les semailles d'hiver. — L'agitation agricole en Beauce. — Le phylloxéra dans la Gironde. — Culture du Téosinte. — Récolte des fourrages. — Nouvelle variété d'avoine. — Commerce des œufs en Angleterre. — La charrue Monclar. — Nouvelles des récoltes. — Revue commerciale. — Gravures noires.

JOURNAL DES ÉCONOMISTES.

Février. C. L. Chassin : Les derniers serfs de France. — L. Kerrilis : L'industrie minière aux Etats-Unis. — Fournier de Flain : L'enquête industrielle. — Bulletin. — Société d'économie politique. — Nécrologie. — Comptes rendus. — Chronique. — Bibliographie.

JOURNAL DES SCIENCES MILITAIRES.

Février. Gén. Favé : L'ancienne Rome (fin). — Col. Corsi : L'éducation morale du soldat (suite). — La cavalerie et le service d'exploration. — Col. Thory : Du pouvoir perforant des boulets. — Sous-int. Courtot : L'ancienne comptabilité militaire en France. — M. Legrand : La route de l'Inde. — Les livres militaires.

MATÉRIAUX POUR L'HISTOIRE DE L'HOMME.

Novembre-Décembre 1879. E. Cartailhac : L'archéologie préhistorique dans le Tarn. — E. Piette : Les tumulus d'Avezac-Prat. — Bibliographie. — Tables. — 14 planches.

LES MONDES.

5 *Février*. Nouvelles de la semaine. — Chronique médicale ; de physique ; de chimie : télégraphique ; de mécanique ; d'histoire naturelle : d'agriculture ; bibliographique. — Electro-physique. — Astronomie. — Académie des sciences. — 12. Nouvelles. — Chronique médicale ; de physiologie ; d'anthropologie ; de météorologie ; de mécanique ; de physique ; agricole ; bibliographique. — Mathématiques. — Optique. — 19. Nouvelles. — Chronique médicale ; bibliographique ; d'optique ; mathématique ; de botanique ; d'histoire naturelle. — Astronomie. — Mécanique. — Electricité. — Industrie. — Académie des sciences. — 26. Nouvelles. — Chronique médicale ; d'hygiène ; d'éclairage au gaz. — Autographie. — Mécanique. — Chimie. — Académie des sciences.

NOUVELLE REVUE HISTORIQUE DU DROIT.

Janvier-Février. A. Prost : Etude sur le régime ancien de la propriété à Metz. — M. Thévenin : Contributions à l'histoire du droit germanique. — E. Dubois : La saisine héréditaire en droit romain. — Comptes rendus bibliographiques. — Chronique. — Bulletin.

LA RÉFORME.

Février. C. Létourneau : La genèse du sens moral. — E. Monteil : Un mariage au faubourg. — L. Delabrousse : Jules Favre. — J. Dupuis : Deux années au Tongkin. — P. Alexis : Les théâtres. — Les couches sociales. — Bibliographie.

REVUE ARCHÉOLOGIQUE.

Janvier. L. Heuzey : Les terres cuites babyloniennes. — C. Champoiseau : La victoire de Samothrace. — Chabouillet : Antiquités provenant de Bourbonne-les-Bains. — E. Benoist : Catulle. — Académie des inscriptions. — Nouvelles archéologiques. — Bibliographie. — 3 planches.

REVUE BRITANNIQUE.

Février. Henri IV, roi de France. — Mérimée dilettante. — Un mariage d'artistes. — L'assurance. — Le tarentisme et la tarentule. — L'action révolutionnaire en Russie. — L'homme velu primitif. — Les Cabires et la Vénus mutilée. — Chronique scientifique. — Correspondances d'Allemagne, d'Orient, d'Italie, de Londres. — Chronique. — Bibliographie.

REVUE CATHOLIQUE DES INSTITUTIONS ET DU DROIT.

Février. H. Ramière : L'ordre social chrétien. — P. Cousseyroux : La force. — Durieu de Marsaguet : Des exécutions capitales. — J. de Moussac : L'école selon la ligue de l'enseignement. — G. Volpe Landy : Du régalisme. — Bibliographie.

REVUE CHRÉTIENNE.

Février. E. Naville : La religion — J. F. Astié : La correspondance d'un homme d'esprit (suite). — La vie à venir. — Chronique anglaise. — Notices littéraires. — Revue du mois.

REVUE CRITIQUE DE LÉGISLATION ET DE JURISPRUDENCE.

Février. Bancelin : De la responsabilité des architectes et entrepreneurs. — C. Lucas : Réformes du droit criminel en Suède. — Lespinasse : Valeur juridique des inscriptions prises après la faillite. — H. Monnier : L'article 951 du code civil. — Bibliographie.

REVUE CRITIQUE D'HISTOIRE ET DE LITTÉRATURE.

12 *Janvier*. Ch. Ganneau : La notion hébraïque de l'esprit, par Sabatier. — Ch. Thurot : Archimède, par Heiberg. — J.

Havet : Voyage de Charles-Quint par la France. — L'Italie au XVIe siècle, par Tréverret. — D. L.: Guerre de la Révolution, par Ranke. — Politique des Hohenzollern dans les élections impériales, par Walter. — Chronique. — Académie des inscriptions. — 17. S. Guyard : L'inscription de Bavian, par Pognon. — H. Weil : Etudes sur Eschyle, par Frey. — C. Joret : Origine de la renaissance en Italie, par Gebhart. — G. H.: Lettres inédites de B. d'Echaus. — Chronique. — Académie des inscriptions. — 26. A. Bergaigne : La construction en Sanskrit, par Delbruck. — H. d'Arbois de Jubainville : Esquisse de la religion des Gaulois, par Gaidoz. — E. M.: Artistes siciliens à Rome au XVIe et XVIIe siècles. — T. de Larroque : Un érudit, homme du monde, par Harry. — A. G.: Types révolutionnaires, Fouché, par Martel. — Variétés. — Chronique.— Académie des inscriptions.

2 *Février*. C. C. Ganneau : L'ange d'Astarté, par Berger. — O. Rieman : Denys d'Halicarnasse.— Variétés.— Chronique.—Académie des inscriptions.—9. G. Maspéro : Histoire d'Egypte sous les Pharaons, par Brusch. — E. Muntz : Encyclopédie des antiquités chrétiennes, par Kraus.— Variétés. — Chronique. — Académie des inscriptions.—16. M. V.: La prophétie de Joël, par Merx. — Ch. G.: Denys d'Halicarnasse, par Baudat. — La glorieuse rentrée des Vaudois dans leurs vallées. — Lettres grecques de Mme Chénier, par de Bonnières. — A. Darmesteter : Nouvelle grammaire française, par Chassang. — La société moderne, par Jung. — Chronique.— Académie des inscriptions. — 23. J. Darmesteter : L'antiquité iranienne, par Spiegel. — Id.: Histoire de la Perse ancienne, par Justi. — P. Viollet : Gerbert d'Aurillac, par Werner. — G. Fagniez : La juridiction commerciale à Lyon, par Vasseur. — A. Morel-Fatio : le *boletin historico* d'Espagne. — H. de G.: Les colonies françaises, par Gaffarel. — Chronique. — Académie des inscriptions.

REVUE DE CHAMPAGNE ET DE BRIE.

Décembre 1879. G. Hérelle : Correspondance inédite de D. Thierry de Vaixnes. — A. de Besancenet : Bourbonne-les-Bains. — U. Robert: Voyage littéraire de D. Guyton en Champagne. — E. de B.: L'abbaye de Saint-Basle de Verzy. — Correspondance inédite de Dinteville. — Nécrologie. — Bibliographie. — Chronique.

Janvier. Abbé Cerf: Hagiographie ardennaise. — C. Lalore : Inventaire des reliques de la cathédrale de Langres. — A. Roserot : Possessions des ducs de Bourgogne dans l'Aube. — J. Chardon: Les écoles de l'université de Reims. — E. de B. : L'abbaye de Saint-Basle de Verzy. — Correspondance de Dinteville. — G. Hérelle : Correspondance de D. Thierry. — D. de Riocourt : Le prix de l'arquebuse à Châlons. — Nécrologie. — Bibliographie. — Chronique.

REVUE DE FRANCE.

1er *Février*. V. de Laprade : A la Patrie. — R. Broughton : Joanna. — C. Nisard : Tigellius le chanteur. — Robinet de Cléry : La magistrature française en 1880. — L. Derome : Le pessimisme. — J. Guillemot : Meyerbeer et Scribe. — A. Wodzinski : Hedvige Nurska. — E. Cornuault : La commission des douanes. — G. Desnoiresterres : Les étapes d'une passion. — Revue musicale. — Quinzaine politique. — Notes d'un ingénieur. — Les Livres. — 15. F. Bouillier : La discussion du Sénat. — R. Broughton : Joanna (II). — H. Forneron : Mazarin avant la Fronde. — Abbé Durand : Récentes annexions anglaises dans l'Afrique australe. — F. Delaunay : Le grand secret dans l'église chrétienne au Ier siècle. — A. Wodzinski : Hedvige Nurska (II). — Les théâtres. — La quinzaine politique. — Les livres.

REVUE DE GÉOGRAPHIE.

Février, G. Gravier : Une carte inconnue d'Amérique (1 carte). — A. Ubicini : La Roumanie orientale. — R. Cortambert : Le mouvement géographique. — A. de Rochas : Glossaire topographique des Alpes (suite). — L. Botkine : Voyage de Junker en Afrique. — Correspondance. — Nouvelles.

REVUE DE L'AIN.

Janvier-Février. Abbé Martin : Cosmogonies modernes (suite). — Abbé Rameau : Les huguenots dans le Maconnais. — P. Le Duc : Martura ou un mariage civil. — Biographie. — Archéologie. — J. Du Marché : Chronique latine de Savoie. — Poésie.

REVUE DES DEUX-MONDES.

1er *Février*. Princesse O. Cantacuzène : Poverina (II). — G. Boissier : Une édition nouvelle de saint Simon. — C. Richet : Les démoniaques d'autrefois. — Mémoires inédits de Mme de Rémusat. — J. Clavé : La situation agricole de la France. — C. Aubertin : L'éloquence politique en France (II). — L. Boucher : Un dictateur littéraire. — A. Wurtz : La matière radiante. — Chronique de la quinzaine. — Les théâtres. — Bulletin bibliographique. 15. J. Klaczko : Causeries florentines (II). — A. Leroy-Beaulieu : L'empire des tsars et les russes (suite). — Princesse O. Cantacuzène : Poverina (fin). — C. Richet : Les démoniaques d'autrefois (II). — C. Lenthéric : La région du Bas-Rhône. — E. Planchut : La découverte du pas-

sage nord-est. — C. de Varigny : Un socialiste chinois au XIe siècle. — Revue littéraire. — Chronique de la quinzaine. — Bulletin bibliographique.

REVUE DES SCIENCES ECCLÉSIASTIQUES.

Décembre 1879. — Epigraphie chrétienne de la Gaule. — Jurisprudence canonique. — Liturgie. — Dr J. Didiot : Notes d'un professeur. — Bibliographie. — Actes du Saint-Siège. — Tables.

Janvier. Dr J. Didiot : Saint Thomas d'Aquin. — Dr A. Vacant : Le mouvement comme preuve de l'existence de Dieu. — Abbé Tachy : La régale. — Liturgie. — Actes du Saint-Siège.

REVUE HISTORIQUE NOBILIAIRE.

Novembre-Décembre 1879. G. Callier : Le château de Monteil-le-Vicomte. — Les sergenteries nobles de Normandie. — A. Daguin : L'abbaye et chapitre noble de Poulangy. — Les chevaliers de l'ordre de Saint-Michel (suite). — Comte de Marsy : Les décoration militaires du musée d'artillerie (fin). — L. Sandret : L'anoblissement de la ville de Saint-Jean de Losne. — Répertoire généalogique et héraldique. — Tablettes contemporaines. — Tables.

REVUE HORTICOLE.

Février. Chronique horticole. — A propos des alternanthera. — L'hiver de 1879. — Soleil uniflore. — *Erira ventricosa*. — Ornementation printanière. — Les Eucharis. — Restauration des vieux pêchers. — Les primevères de l'Himalaya. — Fraisier à fleurs doubles. — Vignes japonaises. — Traitement des arbres gelés. — *Quesnelia*. — Société d'horticulture. — Causes des erreurs. — Machine à briser la terre de bruyère. — Bibliographie. — Les catalogues. — Exposition horticole. — Plantes nouvelles ou peu connues. — 2 pl. color. — 8 grav. noires.

REVUE MARITIME ET COLONIALE.

Février. L. Brault : Congrès météorologiques international de Rome. — Statistique des naufrages sur les côtes de France en 1876 et 1877. — G. Puységur : Le verdissement des huîtres. — P. Fournier : Législation et administration de la dette personnelle des citoyens envers l'Etat (suite). — Expédition suédoise. — J. Ballet : Les hautes montagnes centrales de la Guadeloupe. — Les torpilles. — P. Margry : Les origines françaises des pays d'outre-mer. — Le combat de Punta-Angamos (1879). — Nécrologie. — Chronique. — Comptes rendus. — Bibliographie.

REVUE PHILOSOPHIQUE.

Février. J. Delbœuf : Le sommeil et les rêves (suite). — A. Espinas : Le sens de la couleur. — G. Séailles : M. Vacherot. — Analyses et comptes rendus. — Notices bibliographiques.

REVUE POLITIQUE ET LITTÉRAIRE.

7 *Février*. Freudenthal : La campagne de l'est. — G. Lyon : Les représentations du « Marchand de Venise » à Londres. — G. de Nouvion : La réforme à Dieppe et dans le Languedoc. — Causerie littéraire. — Notes et impressions. — Bulletin. — 14. Mémoires de Mme de Rémusat. — Em. Gebhart : Machiavel. — E. de Pressensé : La loi sur l'instruction publique. — Le mouvement littéraire à l'étranger. — Notes et impressions. — 21. A. Cartault : Eugène Labiche. — Le rêve d'un allemand. — O. Douen : Michel Servet. — A. Gaffarel : L'Afrique. — Causerie littéraire. — Notes et impressions. — Bulletin. — 28. J. Vilbort : Les origines de la crise sociale en Russie. — E. Manuel : Ernest Legouvé. — L. Quesnel : L'Inde et l'île de Ceylan. — E. de Pressensé : L'encyclique du pape contre le mariage civil. — Revues étrangères. — Notes et impressions. — Bulletin.

REVUE PRATIQUE DU DROIT FRANÇAIS ET ÉTRANGER.

Février. Eyssautier : Réforme de l'instruction criminelle et de la magistrature. — Delalande : La propriété littéraire et artistique (suite). — Garbaud : De la déconfiture (suite). — Weber : Des intérêts des créances privilégiées. — Bulletin bibliographique.

REVUE SCIENTIFIQUE.

7 *Février*. J. Boulard : Le gaz et la lumière électrique. — Le canon du Thunderer. — Dutailly : Les Dicotylédones. — W. Siemens : Les services de l'électricité. — El. Reclus : La Russie. — Revue agricole. — Bibliographie. — Académie des sciences. — Chronique. — 14. A. de Quatrefages : Le croisement des races humaines. — J. Le Conte : L'origine des sexes. — La géologie expérimentale. — E. Alglave : La Guyane. — M. Wirchow à Troie. — Bibliographie — Académie des sciences. — Chronique. — 21. Jamin : Téléphones et phonographes. — L'électromotographe d'Edison. — C. Trépied : Les travaux du général Morin. — Nécrologie. — Académie des sciences. — Chronique. — 28. G. Tissandier : Les poussières de l'atmosphère. — Heckel : Tératologie végétale. — O. Callandreau : Les petites planètes. — Nécrologie. — Académie des sciences. — Bibliographie. — Chronique.

LE SPECTATEUR MILITAIRE.

Janvier. Le programme de 1880. — E. Brunechasse : Les grandes manœuvres

d'automne au 2e corps. — 8. Campaniné : La cavalerie. — La justice militaire (II). — Cap. Mazel : L'atlas Stieler. — Hachessé : Administration. — Chronique. — Bibliographie.

Février. Etudes sur l'armée française. — Mémoires du général Hardy (suite). — La justice militaire (III). — Mazel : L'atlas Stieler (II). — Nécrologie. — Chronique. — Revue de la presse militaire. — Bibliographie.

LE TOUR DU MONDE.

7 *Février*. D. Charvey : Six mois en Australie ; 11 dessins. — 14. Id. : id. ; 11 dessins. — 21. C. de Coster : La Néerlande ; 9 dessins. — 28. Id. : id. ; 10 dessins.

PÉRIODIQUES ÉTRANGERS.

ARCHIV FÜR KATHOLISCHES KIRCHENRECHT.

Janvier-Février. Braun : De la nature de la dispense du mariage *in radice*. — Discours du secrétaire de la congrégation du concile : le mariage civil ne produit pas l'empêchement *publicæ honestatis*. — Lettres de Léon XIII au cardinal de Luca sur la philosophie de saint Thomas. — Lettre de Léon XIII sur les œuvres de saint Liguori. — Décisions pontificales. — Bellesheim : Le synode irlandais de 1875. — Nouvelles ; documents. — La question scolaire en Prusse à la fin de 1879. — Bibliographie. — Notices.

DAS AUSLAND.

5 *Janvier*. Kleinpaul : Le golfe de Spezia. — L'hérédité de l'âme. — Le télégraphe souterrain. — Paulitschke : L'étude de la géographie dans les Pays-Bas. — Les poissons à poumons. — Mélanges.

12 *Janvier*. La quatrième dimension. — Bombay. — L'hérédité de l'âme. — Paulitschke : L'étude de la géographie dans les Pays-Bas. — Colonies allemandes. — Ethnologie préhistorique de la Crimée. — Variétés.

19 *Janvier*. Terre et gens de Manile de Luçon. — La profondeur et le sol de la mer. — Les sources du Niger. — Sophus Bugge : De l'origine des légendes sur les dieux et les héros du nord. — Colonies allemandes. — L'aire géographique du palmier. — La ville de Stockholm.

26 *Janvier*. L'oasis de Koufara. — Schwicker : La question de nationalité en Autriche-Hongrie. — Les plaisirs de la table. — Roth : Les *homologies* géographiques. — Les joies d'un missionnaire dans l'Inde. — Mélanges.

GOERRES-GESELLSCHAFT.

Notice annuelle pour 1879.

DAS HEILIGE LAND.

6e *livraison de* 1879. Le bain des Trois Rois au Jourdain. — Mazpha de Benjamin. — Les Pères franciscains en Terre-Sainte. — Scènes de la vie de Jérusalem. — La nouvelle mission de Gaza. — Mélanges.

HISTORISCH-POLITISCHE BLÄTTER.

16 *Janvier*. Albert Bohemus (V). — Les paysans et les écoles primaires modernes. — Miniatures d'Italie. — Le mouvement agraire en Irlande. — Vilmar : Un modèle pour les synodes généraux. — La Russie à l'ordre du jour. — Une encyclopédie des antiquités chrétiennes. — Biographie de l'épiscopat allemand.

16 *Février*. De Savigny et le droit naturel. — Souvenirs du Dr von Ringreis (XXIV). — Encore un mot sur l'alliance austro-allemande. — Le premier siècle du protestantisme en France. — Le récent changement du ministère en France. — Poèmes d'Amara George Kaufmann.

HISTORISCHE ZEITSCHRIFT.

2e *livraison*. M. von Kronan : De l'histoire de la Suisse au temps de la Réforme. — O. Hartwig : La prise et la destruction de Semifonte et l'*Histoire falsifiée de la guerre de Semifonte*, par Pace da Certaldo. — R. Koser : Frédéric-le-Grand et la seconde guerre de Sibérie. — Bibliographie. — X. Liske : Michael Sokolnicki. — Mélanges.

JAHRESBERICHT ÜBER DIE FORTSCHRITTE DER CLASSISCHEN ALTERTHUMS-WISSENSCHAFT.

2e *livraison*. Schenkl : Publications sur Xénophon en 1879. — Lorenz : Publications sur Plaute en 1877, 1878, 1879. — Hirschfelder : Sur Horace. — Volquardren : Publications sur l'histoire et la chronologie grecque d'octobre 1876 à octobre 1878.

LITERARISCHE RUNDSCHAU.

1er *Janvier*. Rhein : A. Schäffle. — Renninger : Du fondement de la certitude de la révélation. — Knöpfler : De l'histoire de la primatie dans l'église primitive, par Friedrich. — Janssen : La chûte de la maison des Stuarts, par Klopp. — X. Krauss : Eléments d'archéologie chrétienne, par Reusens. — Notices bibliographiques.

15 *Janvier*. Rhein : Schäffle. — Rohling :

L'histoire des apôtres et l'apocalypse de saint Jean, par Belsheim. — Thalhofer : Principes de patrologie, par Schmid. — Slanowik : Table alphabétique générale des matières du Dictionnaire d'érudition historico-ecclésiastique, par Moroni. — Schmid : Les tendances de la pensée au temps présent, par Monrad. — Janssen : La chûte de la maison des Stuarts, par Klopp. — Notices bibliographiques.

MONATSBERICHT DER AKADEMIE DER WISSENSCHAFTEN ZU BERLIN.

Août 1879. Peters : Nouveaux amphibies du musée zoologique. — Ludenburg : D'un alcaloïde artificiel. — Conje : Représentation sur un bas-relief votif. — Schrader : Inscription de la gemme de Nabuchodonosor. — Gross : Une expérience sur le souffre.

Septembre-Octobre. Schott : Erreurs linguistiques et ethnographiques dans les manuels de géographie. — Weber : Postscriptum à l'essai sur le Magaryakti. — G. Kirchoff : Etudes sur les bâtons cylindriques. — Peters : Des mammifères rapportés de l'Afrique orientale, par Fischer.

Novembre. Priagsheim : De l'hypochlorine et des conditions de sa production dans les plantes. — Ketteler : Théorie des milieux absorbants anisotropes. — Goldschmidt : *Pâikka.* — Peters : De la division des espèces *Rhinostrema* et *Gymnopis.* — Mélanges.

PERIODISCHE BLÄTTER.

11e *et* 12e *livraisons.* Vingt-cinq ans d'un évêque allemand. — L'idée chrétienne de l'état. — Situation vraie et pratique des catholiques en face des libertés modernes. — Tableaux de l'histoire de l'église du Mecklembourg. — Mélanges.

1re *livraison.* La science chrétienne à la lumière de son passé. — Tableaux de l'histoire de l'église du Mecklembourg. — Où sommes-nous? — Hardiesse juive.

2e *livraison.* La science chrétienne à la lumière de son passé. — Tableaux de l'histoire de l'église du Mecklembourg. — Mélanges.

STIMMEN AUS MARIA-LAACH.

Janvier. J. Spillmann : Le quatorzième centenaire de saint Benoît. — Ehrle : L'encyclique du 4 août 1879. — Knabenbauer : Le prophète Ezéchiel. — Pachtler : La réforme de nos collèges. — Baumgartner : Joost van den Vandel. — Langhorst : La peine de mort et le droit naturel. — Bibliographie. — Mélanges.

THEOLOGISCH-PRAKTISCHE QUARTALSCHRIFT.

1re *livraison.* E. Müller : Le cœur immaculé de Marie. — Dworzak : Le soin des pauvres dans l'Eglise. — Erdinger : En chaire. — Kobler : Le guide du protestant à l'Eglise catholique. — Spinzl : De l'encyclique de Léon XIII, *Æterni Patris.* — Steininger : De l'origine du *Stella Maris.* — J. Schwarz : Les bonnes légendes comme livres de famille. — Schmid : La passion. — Pucher : Histoire de la dévotion du précieux sang. — Pinzger : Des fondations. — Questions pastorales et cas de conscience. — Bibliographie. — Communications.

ZEITSCHRIFT FÜR KATHOLISCHE THEOLOGIE.

1re *livraison.* Wieser : De la connaissance naturelle de Dieu. — Limbourg : Dieu et le péché. — Looshorn : Sédulius et ses œuvres. — Bickell : Origine de la liturgie. — Bibliographie. — Notices et nouvelles.

ZEITSCHRIFT FÜR NUMISMATIK.

4e *livraison.* A. Erman : La découverte de Cattènes. — Id. : Marius et Victorinus. — J. Friedländer : Apollon et Philoctète sur une médaille de Lamia. — Id. : La découverte de Rathstube. — Id. : Une médaille messapienne. — P. Lambros : Médailles inédites de la ville crétoise de Biennos. — R. Weil : Monnaies du nord du Péloponèse. — L. B. Stenerson : Notice sur un fonds de monnaies norvégiennes. — H. Dannenberg : La découverte de bractéates à Bünstorf. — Id. : Découverte de médailles à Lenzen. — P. Joseph : Jean V, comte de Spannheim-Stockenburg. —

THE ACADEMY.

7 *Février.* The life and writtings of H. Thomas Buckle, by A. H. Huth. — The prophecy of Joel, by A. Merx. — The reign of queen Anne, by J. hill Burton (suite). — 14. Fifty years of the english constitution, by S. Amos. — The greek new testament, by S. P. Tregelle. — Lectures and essays, by W. K. Clifford. — Teutonic mythology, by J. Grimm. — Indian finances, by H. Fawcett. — 21. Our Burmess war, by W. F. Laurie. — La notion hébraïque de l'esprit, par A. Sabatier. — L'ange d'Astarté, par P. Berger. — National mss. of Ireland. — The life of Alex. Duff, by G. Smith. — 28. Herat, by col. G. B. Malleson. — New poems, by J. Payne. — Southey, by E. Dowden.

THE ATHENÆUM.

7 *Février.* Mary and Philip Carpenter. — Zululand war, by C. Vijn. — France since the first empire, by J. Macdonall. — Fifty years of the english constitution, by S. Amos. — Life in Connaught, by Mrs. Heuston. — 14. La question du divorce, par Al. Dumas. — The life of Alex. Duff, by G. Smith. — The peerage, etc., of the british empire, by J. Foster. — Our Burmess war, by col. W. F. Laurie. — 21. The river of golden sand, by capt. Gill. — Bunyan, by J. A. Froude. — Freedom of land. — The li-

terature of folk-lore. — 28. New Poems, by J. Payne. — Hellenica, by E. Abbott. — The life of H. Thomas Buckle, by A. H. Huth. — *Lex Salica*, by J. H. Hessels. — History of Persia and Arabia, by T. Noldeke.

BLACKWOOD'S MAGAZINE.

Février. The reign of queen Anne. — Rush-life in Queensland (suite). — Mabel's holy day. — A white rajah. — Reata (suite). — To Constantinople by the Shipka pass. — Jemmy blinker. — British interests in Ireland.

THE CONTEMPORARY REVIEW.

Février. W. Stanley : Experimental legislation and the drink trafic. — Dr Radcliffe : On the pedigree of man. — F. Peek : Agricultural prospects. — Lieut. col. Osborn : The truth about the indian famine of 1877. — H. Holbeach : The new fiction. — Mivart : The geography of living creatures. — Rev. M. Maccoll : Some forgotten aspects of the irish question. — Bishop of Manchester : Usury. — Contemporary life and thought in Turkey.

THE FORTNIGHTLY REVIEW.

Février. Turkish facts and english fallacies. — Lord Coleridge : Sir William Boxall. — W. H. Pater : The beginnings of the greek sculpture. — H. M. Hyndman : Irish needs and irish remedies. — L. F. Pelham : Pliny the younger. — S. C. Buxton : The cost of elections. — G. A. Simcox : Henry Thomas Buckle. — C. Dawson : The irish franchise. F. Harrison : Empire and humanity. — Home and foreign affairs.

FRASER'S MAGAZINE.

Février. R. D. Blackmore : Mary Anerley (suite). — P. Sharp : The late canon Mozley. — W. Simpson : Ancient buddhist remains in Afghanistan. — E. Caird : Wordsworth. — English and continental liberals. — Prof. Bonamy Price : What is money. — Dirce. — Rev. G. W. Cox : The Zulu war. — Shirley : The crookit meg.

MACMILLAN'S MAGAZINE.

Février. Cettiwayo's story of the zulu nation and war. — Mrs. Oliphant : He that will not when he may. — J. Chesney : Poultry-keepink. — H. S. Edwards : Stage anomalies. — G. G. Ramsay : Some hints on the teaching of Latin. — A night watch. — R. Caird : The halcyon's nest.

THE MONTH.

Février. Passages from the life of a Forkshire lady. — Bellingham : Church and state in Switzerland. — H. Bedford : Lingerings in German cities, Hildesheim. — Rev. R. H. Clarke : On the perception of senses. — Rev. A. G. Knight : Freedom of education under Louis-Philippe. — Rev. J. G. Mac Leod : Edmund Burke. — Samuel Wilberforce. — Catholic review.

THE NINETEENTH CENTURY.

Février. H. G. Rawlinson : The situation in Afghanistan. — A. Forbes : Lord Chelmsford and the zulu war. — G. F. Watts : The present conditions of art. — Père Hyacinthe : The Paganism in Paris. — T. Martin : On eye witness of John Kemble. — A. Arnold : Free land and peasant proprietorship. — Rev. A. F. Northcote : Ritualists and anglicans. — E. Dicey : Our egyptian protectorate. — H. Sidgwick : On historical psychology. — Rev. Mons. Capel : Reasons fort doubt in the church of Rome ; a reply. — W. E. Gladstone : Free trade, railways, and the growth of commerce.

THE TEMPLE-BAR MAGAZINE.

Février. Adam and Eve (suite). — Domestic life in Spain. — In the wilds of Guiana. — Shall I or Shall I not? — A wild irish girl. — Celia (fin). — A literary publisher. — A call upon Ketchwayo. — Mrs. E. Lynn : The rebel of the family (suite).

—

THE AMERICAN JOURNAL OF SCIENCE.

Février. E. Loomis : Meteorology. — W. Harkness : Color correction of achromatic telescope. — W. O. Crosby : Pinits in eastern Massachussetts. — S. E. Reckham : Lintonite. — Observations. — Scientific intelligence. — Miscellaneous.

THE ATLANTIC MONTHLY.

Février. Thirty seven hundred and fifty-eight. — Puritan boston. — The south Devil. — Pessimism. — The undiscovered country. — Wordsworth. — Ant. Stradivarius and the Violin. — Benjamin Robbins Curtis. — M. Fiske's essays. — The strong government idea. — Dickens letters. — The Contributor's club. — The Holmes break-feast.

THE CATHOLIC WORLD.

Février. What is the unknowable ? — Follette. — Irish poverty and national distress. — The republican's daughter. — M. Froude's attack on liberty and catholicity. — An episod in russian history. — English society journals. — *Sic itur ad Astra*. — Liberty, equality and fraternity. — The life of Charles Dickens. — Current events. — New publications.

—

BULLETIN DE LA SOCIÉTÉ BELGE DE GÉOGRAPHIE.

Novembre-Décembre 1879. A. Woei-

koff : Les vents du globe terrestre. — De Lacolletie : La commune de Carnières. — A. J. Wauters : Karême. — E. Adan : Causerie scientifique. — Chronique géographique. — Bibliographie. — Tables.

LA FLANDRE.

Février. Encore Jean Breydel. — Code d'assurance maritime à l'usage des Espagnols de Bruges. — La loge des Génois, à Bruges. — 1 planche.

PRÉCIS HISTORIQUES.

Février. J. d'Estienne : La femme chrétienne. — J. van den Gheyn : Nos ancêtres les Aryas (suite). — R. P. De pelchin : Mission du Haut-Zambèse. — J. Thirion : Les jésuites astronomes et le baron de Zach. — Chronique. — Bibliographie. — Nécrologie.

REVUE CATHOLIQUE DE LOUVAIN.

Février. L. de Monge : Molière. — Fr. Ceslas Marie : Le rev. Père Pie Marie Rouard de Card. — F. Collard : Les séminaires et les étudiants allemands. — E. Descamps : L'action du christianisme dans les sciences et les lois. — A. Daufresne : Extraits des œuvres de J.-J. Raepsaet. — Bibliographie.

REVUE GÉNÉRALE.

Février. P. L Bruzzone : Les budgets des communes italiennes. — E. Airam : Cendrillon (fin). — Ch. Woeste : La France sous le ministère Waddington. — Dr A. van Weddingen : La philosophie scientifique. — Mme Laffargue-Agimont : La filleule du prince évêque (fin). — H. van den Bogaerde : La lumière électrique. — L'accident du pont de Tay. — Bibliographie.

—

REVUE DE MONTRÉAL.

Février W. D. Howells : Une rencontre fortuite (suite). — Abbé Chandonnet : Prosper Blanchemain. — B. Price : De la monnaie et des banques. — Lettre de Jules Claretie. — P. Brucker : Jacques Marquette (II). — Revue européenne. — T. Fortin : Le droit de propriété. — Bibliographie.

—

LA CIENCIA CRISTIANA.

Février. J. M. Orti y Lara : El catecismo de los textos vivos (suite). — E. de Hinojosa : Las orígenes del protestantismo. — A. Pou y Ordinas : El derecho entre las naciones. — J. M. Ortí y Lara : Il racionalismo panteistico. — J. Catalino Garcia : Examen de libros. — P. Féval : Las étapas de una conversion (suite). — Variedades.

LO GAY SABER.

Février. J. de Argullol : Associacio catalanista d'excursions cientificas. — Poesias. — J. Laporta : Memorias de un soldat. — J. Fiter e Inglés : Los poetas Valencians, dels sigles XIII à XV. — F. Fayos : La cartentoltas en la antigustat. — A. Careta : Un voluntari d'Africa. — E. Franco : Rimas de Becquer. — Correspondencia. — Bibliografia. — Novas. — Folleti.

LA RENAIXENSA.

Février. J. Rodoreda : Sobre musica. — J. Riera y Bertran : Rey Cavaller. — E. Vilanova : En Carlets. — J. Serra y Pausas : En Simon Gomez. — Dolors Monserda : En l'album de Senyoretas. — I. Reventos : La diada del amor. — Bibliografia. — Bellas-arts. — Novas.

REVISTA CONTEMPORANEA.

Février. J. Zaragoza : Influencia de D. Juan de Palafox en los destinos de la América Española. — M. de la Revilla : De las reformas necessarias en la instruccion publica española. — J. del Castillo : En la carcel. — M. Sanchez : Sobre el divorcio. — J. Gomez de Arleche : Fernando VII en Valençay. — C. Fernandez Duro : Sayago. — Poesias. — J. del Castillo : Garcia Gutierrez. — M. Carreras : Estudios economicos. — Boletin bibliografico. — Cronica politica. — Revista extrangera.

REVISTA EUROPEA.

Février. J. Mélida : El sortilegio de Karnak. — Teoria organica del estado. R. Luna : Miguel de Cervantès. — V. Arana : Sin derrotero. — J. M. Sanroma : La mujer en la vida moderna. — Miscelanea. — Bibliografia.

REVISTA DE ESPAÑA.

Février. R. M. de Labra : Estudios politicos sobre la Inglaterra. — N. Fernandez Cuesta : Antiquas monarquias de la Persia. — P. Azcarate : La filosofia en España. — M. M. Valdès : La monarquia asturiana. — L. Alfonso : El niño de la bola. — Teresa de Arroniz : Inès de Villamor (suite). — F. J. Moya : Teoria del progreso de la instruccion publica. — A. de los Rios : La geografia del poema del Cid. — Bibliografia. — Revista politica.

—

ARCHIVIO VENETO.

N° 26. La cronaca Altinate. — C. Cipolla : La chiesa di S. Anastasia in Siena — Le rubriche dei libri *Misti* del senato. — Bolla ducale del doge P. Ziani. — F. L. Miari : Un vecchio gravame. — G. Cipolla : Bartholomeo Campagnola. — Rassegna bibliografica. — Necrologia.

BULLETTINO DI BIBLIOGRAFIA E DI STORIA DELLE SCIENZE.

Septembre 1879. C. Henry : Recherches sur les manuscrits de Pierre de Fermat (fin).

LA CARITÀ.

Janvier. E. Cenni : S. Benedetto e la civiltà. — Bar. N. Taccone Gallucci : L'Uomo-Dio (suite). — C. P. di Campello : La chiesa della Madonna di Loreto in Spoleta. — Il congresso cattolico. — Discorsi del S. P. Leone XIII. — La nuova edizione di S. Tomaso. — Lettera pastorale dell' Arcivescovo di Napoli per la Quaresma.

LA CIVILTÀ CATTOLICA.

7 *Février*. Apologia del Napoleone III fatta dal sig. Ollivier, rispetto al poter temporale. — Dell' arte nel verismo poetico. — A chi ben crede Dio provvede. — Rivista della stampa italiana. — Bibliografia. — Cronaca contemporanea : Italia, Francia, Inghilterra, Prussia. — 21. Il ministro de Sanctis e le scuole cattoliche. — Assurnasirhabal et Salmanasar III. — La scienza e l'uomo bestia. — A chi ben crede Dio provvede. — Rivista della stampa italiana. — Archeologia. — Cronaca : Roma, Francia, Prussia, Svizzera.

CURIOSITÀ E RICERCHE DI STORIA SUBALPINA

13° *livr*. L'ambasciaria sarda alla corte di Napoli. — P. Vayra : Il museo storico della casa di Savoia (suite). — A. D. Perrero : Prima caravana dei cavalieri dei SS. Maurizio e Lazzaro. — V. Promis : I tredeci volumi di blasoneria di Carlo Emanuele I duca di Genova.

14° *livr*. F. Saraceno : Giunta ai Giullari e Menestrelli. — V. Promis : La nobiltà d'Alessandria del conte Cesare Canefri. — Vayra : Il museo storico, etc. (suite). — P. Ocella : Lettere inedite di Maria-Clotilde di Francia. — A. D. Perrero : Il président Giuseppe de Lescheraine. — E. Ferrero : Sonetti inediti di G. B. Marino.

NUOVA ANTOLOGIA.

1er *Février*. Bonghi : Appio Erdonio. — A. de Gubernatis : Il Manzoni (suite). — L. Luzzatti : La embriologia et la evoluzione delle constituzione politiche. — P. della Gattina : Imperia (suite). — G. Fossati : Reminiscenze d'Algeria. — Notizie letterarie. — Rassegna politica. — Bibliografia. — 15. G. Barzellotti : La nuova scuola del Kant. — P. G. Molmenti : Il renascimento in Venezia. — A. de Gubernatis : Il Manzoni (suite). — O. Barattieri : La guerra Anglo-Afgana. — P. Manfrin : Chi deve esser ministro per la Marineria. — Rassegna letteraria italiana ; politica. — Bibliografia.

NUOVE EFFEMERIDI SICILIANE.

Janvier-Février. S. Salomone-Marino : Francesco Salomone e Guglielmo Albamonte. — J. Carini : Isidoro la Lumia. — G. Agnello : Il vero autore dello Amalarico. — P. S. Lanza di Trabia : La scultura in Sicilia nei secoli XVII, XVIII e XIX. — G. Pitré : Usi popolari siciliani. — Varietà. — Bullettino bibliografico. — Bibliografia siciliana.

LA RASSEGNA NAZIONALE.

Février. G. Guasti : Il Savonarola giudicato dal Gino Capponi. — G. Hamilton ; La libertà e il delitto. — I primordi del resorgimento Italiano. — G. Romanelli : Le dottrine morali e civili di S. Agostino. — A. V. Vecchi : Le recenti battaglie nel Pacifico. — B. Prina : La vita di S. Filippo Neri. — Rassegna economica, bibliografica, politica.

LA RASSEGNA SETTIMANALE.

Février. Il voto del senato. — La situazione dell' Europa. — Corrispondenza de Parigi, Sardegna, Londra, Napoli, Modena, Berlino. — La battaglia di Lesta. — La scienza dell' educazione. — La situazione finanziaria. — Un decreto bizarro. — La duchessa di Ceri. — L'emancipazione delle donne in Inghilterra. — Em. Kant. — La tariffa delle dogane in Francia. — La fatta. — Il Virgilio Mediceo-Laurenziano. — Menghino Menzani. — Una nuova traduzione di Ovidio. — L'organismo vivente. — L'episodio del Fore se nel Dante. — Bibliografia. — Notizie. — La settimana.

RIVISTA EUROPEA.

Février. A. Stracali : I Goliardi (suite). — G. Capasso : Fra Paolo Sarpi (suite). — R. Hamerlino : Danton e Robespierre. — G. Bonelli : Sociologia e biologia. — P. Castagna : I deputati abruzzesi nel parlamento napolitano del 1820. — O. Albi : Conversazioni tra N. Tommaso e P. Castagna. — G. B. Nicolini. — S. Venceslao : Galileo Galilei e la Bibbia. — Rassegna letteraria e bibliografica. — Rassegna politica. — Notizie. — Bollettino bibliografico.

LA SCIENZA E LA FEDE.

Décembre 1879. Il purismo tomistico nel rinovamento della filosofia cristiana. — S. Benedetto promotore degli studi biblici. — Il quinto congresto dei cattolici italiani á Modena. — S. Tomaso d'Aquino e la formola del stato. — Esame d'opere. — Bibliografia. — Varietá. — Cronaca religiosa.

GLI STUDI IN ITALIA.

Novembre 1879. F. Mazzetti : Dell' insegnamento del latino e del Greco. — Progetto di un nuovo reglamento per gli

esami. — G. Rossignoli : Una grammatica latina. — G. Stomaiolo : Recenti scavi nel catacombo di S. Gennaro. — A. M. de Lorenzo : Del dialetto Calabro. — E. Zama : L'agro romano. — Rivista di libri. — Varietá. — Periodici italiani, stranieri. — Recenti pubblicazioni.

ARTICLES LITTÉRAIRES DES JOURNAUX DE PARIS

La Défense. 3 février. Mgr. Perraud : L'étude de la philosophie. — 5. L'abbé Debaize. — 12. Le *ratio studiorum* des jésuites. — 29. Théâtre d'Auguste Vacquerie.

Le Français. 1er février. Aug. Boucher : Oraison funèbre du Grand Condé, éditée par Emm. Bocher. — 2. Œuvres de littérature et de critique dramatiques, par l'abbé Marc Calmon, H. de Bornier, etc. — 4. Dr Fabius : L'abbé Debaize — 4. Peccadille : Lettres de Mme de Gérando. — 8. Emmanuel Cosquin : Les jésuites instituteurs de la jeunesse française au XVIIe et au XVIIIe siècle, par le P. Ch. Daniel. — 15. L. L. : Les noyades de Nantes, par Alfred Lallié. — 16. Théâtre d'Auguste Vacquerie et souvenirs de Frédérick Lemaître. — 17. Gustave Gruyer : Les Œuvres spirituelles de Savonarole. — 18. Noll : Daniel Rochat, par V. Sardou. 22, 29. E. X., M. le baron de Viel-Castel. — 23. L'Eglise et l'Etat sous la monarchie de juillet, par P. Thureau-Dangin. — 25. Dr Fabius : La Provence Maritime, par Ch. Lenthéric.

La Gazette de France. 1er février. A. de Pontmartin : Albert Delpit, romancier. — 8. A. de Pontmartin : Alphonse Karr. — 10. V. Fournel : Revue bibliographique mensuelle. — 15, 22. A. de Pontmartin : Alexandre Dumas fils. — 15. V. Fournel : Petits poètes du XVIIIe siècle. — 23. V. Fournel : Lettres de l'abbé Perreyre. — 29. A. de Pontmartin : Ernest Chesneau.

Le Journal des Débats. 10 février. C. Gabriel : Etudes sur l'empire d'Allemagne, par J. Cohen. — 16. C. Gabriel : La conquête d'Alger, par Camille Rousset. — 23. C. Caraguel : Daniel Rochat, par V. Sardou. — 26. Bérard-Varagnac : Le cardinal Bessarion, par Henri Vast. — 27. C. Gabriel : Sous bois, par A. Theurier.

Le Journal Officiel. 14 février. A. Dide : La France à la veille du 18 brumaire. — 20. H. Fouquier : Extraits choisies de Charles Lamb. — 22. Judith Gautier : Le pays des épices, par le comte A. de Pina.

Le Monde. 11 février. A. Aigueperse : L'Eglise et l'Etat sous la monarchie de juillet, par P. Thureau-Dangin. — 21. L. Gautier : Frédéric Ozanam. — 22. V. Depelchin : Daniel Rochat, par V. Sardou.

Le Moniteur universel. 9 février. P. de Saint-Victor : Eschyle (suite). — 10. P. Perret : Mémoires de Mme de Rémusat. — 17. P. Perret : Correspondance de Frédéric II. — 23. A. de Saint-Victor : Daniel Rochat, par V. Sardou. — 25. La cour d'Espagne sous Charles II.

La République française. 10 février. Une psychologie à l'usage des classes, par P. Janet. — 19. P. Arène : Daniel Rochat, par V. Sardou. — 24. Les noms propres, par L. Larcher. — 27. Curiosités historiques.

Le Temps. 6 février. M. Bersot. — 12. E. Scherer : Les lettres de Doudan. — 19. H. Rougnald : La tour de Senèque. — 23. F. Sarcey Daniel Rachat, par V. Sardou. — 25. C. de Rémusat : Mémoire de Mme de Rémusat.

L'Union. 3 février. D. Bernard : Une nouvelle édition de Saint-Simon. — 13. L'Eglise et l'Etat sous la monarchie de juillet, par P. Thureau-Dangin. — 14. M. Sepet : Revue des sciences historiques. — 23. D. Bernard : Daniel Rochat, par V. Sardou. — G. de Cadoudal : M. Taine.

SAINT-QUENTIN. — IMPRIMERIE JULES MOUREAU.

IL PROPUGATORE.

Bi-mensuel. — 18 fr. — Bologne.)

Novembre-Décembre. V. Pagano : Lingue e dialetti di Calabria. — A. Miola : Le scritture in volgare dei tre primi secoli della lingua. — G. Bozzo : Voci e maniere del Siciliano nella Divina Commedia. — E. Casini : Rambertino Buvalelli (fin). — Bibliografia.

LA RASSEGNA NAZIONALE.

(Mensuel. — 26 fr. — Florence.)

Janvier 1880. P. Sabbatini : Della necessità di conservare le istituzioni proprie. — C. A. Marini : Napoleone I giudicato da Pietro Giordani. — Raffaello Zambruschini et l'arte del dire. — G. de Rossi : I conservatori nazionali. — C. Conestabile : La questione dell' insegnamento in Francia e in Belgio. — P. Stefanelli : Dell' emigrazione degli insetti. — Linaker : Frammenti pedagogici. — V. Sartini : La scuola, delle scienze sociali. — V. de Vit : Paolo Perez. — Rassegna bibliografica. — Rassegna politica.

LA RASSEGNA SETTIMANALE.

(Hebdom. — 30-24 fr. — Rome.)

Janvier 1880. La ricostituzione del centro. — La statistica di alcune industrie italiane. — L'educazione fisica in Italia e in Inghilterra. — La legge dell' Istruzione pubblica. — La economia nella spesa por l'acquisto delle vettovaglie. — I Drawbacks. — La condanna di morte. — Napoleone Bonaparte primo console. — La guerra di successione austriaca. — Il mar polare artico. — L'adunanza della Destra in Napoli. — Il parlamentarismo e la monarchia. — Sulle origini della vegetazione classica. — Machiavelli e gli autori greci. — L'ospizio di san Michele in Roma. — I porti di Marsiglia e di Genova. — Lettere militari. — Guglielmo du Tillot. — La prosa versificata di Aleardo Aleardi. — Corrispondenza. — La settimana. — Bibliografia. — Notizie. — Riviste italiane ; francesi ; inglesi ; tedesch, etc.

RIVISTA DI FILOLOGIA ET D'ISTRUZIONE CLASSICA.

(Mensuel. — 12-15 fr. — Turin.)

RIVISTA EUROPEA.

(Bi-mensuel. — 40-45 fr. — Florence.)

Décembre. F. Bariola : Cecco d'Ascoli e l'Acerba (suite). — G. Caposso : Fra Paolo Sarpi e l'interdetto di Venezia. — A. Rondani : La pittura tedesca odierna. — Dott. P. Riccardi : Della espressione dell' attenzione nell' uomo. — G. S. Ferrari : Fra Dolcino. — E. Z. : Le nozze nel Montenegro. — F. de Roberto : L'oceano artico e la Siberia. — Lettere e poesie inedite di Gab. Rossetti. — A. Straccali : I Goliardi nelle Universita medievali. — A. Herzen : La principessa Caterina Romanovna Dashkoff. — Lorenzo il magnifico. — Rassegna litteraria ; bibliografica. — Cronaca geografica. — Notizia filologica. — Rassegna politica. — Notizie. — Bibliografia.

Janvier 1880. G. Capasso : Fra Paolo Sarpi (suite). — A. Rondani : La piturra tedesca odierna. — A. Straccali : I. Goliardi (suite). — P. Riccardi : Lo sternuto. — Sbarbaro : Il partito conservatore in Italia. — A. G. Bonelli : Sociologia e bibliogia. — N. Raffi : Lorenzo il magnifico. — V. Santi : Fulvio Testi e Carlo Emanuele I, di Savoia. — A. Herzen : La principessa Dashkoff. — Dell' estensione dei corpi. — A. Alberto : I grossi canoni della marina. — Emilio Zola e il su nuovo romanzo. — Rassegna litteraria e bibliografica ; polilica ; geografica. — Notizie. — Bibliografia.

LA SCIENZA E LA FEDE.

(Bi-mensuel. — 12-15 fr. — Naples).

Novembre. Il carattere perfetto nel sacerdozio cattolico. — Il Papato e l'Italia. — Atti dell' Academia di S. Tommaso d'Acquino. — La storia naturale e le teorie filosofiche di S. Tommaso. — Il quinto congresso de Cattolici Italiani à Modena. — S. Benedetto promotore degli studi biblici nell' Occidente. — Rivista bibliografica. — Varieta. — Cronaca religiosa.

LA SCUOLA CATTOLICA.

Mensuel. — 12-14 fr. — Milan.)

Décembre. Mgre patriarcha d'Alexandria : Esposizione della 2a costituzione del conc lio Vaticano. — Mgre Arciv. di Cartagine : Il presepio di Betlemme. — P. G. Zocchi : Le idee dei conservatori di Firenze. — G. Tassoni : Delle legge sul matrimonio civile. — P. Nicosia : Dei partiti politici in Italia. — A. G. Ruffoni : Il sillabo e la regola di fede (suite). — G. Mercalli : La moderna geologia. — Rivista della stampa.

Janvier 1880. Ces. Cantu : Gli ultimi trent' anni. — C. Locatelli : La Carità ai poveri. — P. Liberati : Gli spiriti forti o gli spregiu dicati. — P. Balan : Il papato e l'Italia. — P. Nicosia : Dei partiti politici in Italia. — Bertholetti : Un sguardo alla Teosofia rosminiana. — Foglie d'autunno. — Rivista della stampa. — Rassegna politica,

GLI STUDI IN ITALIA.

(Mensuel. — 16-20 fr. — Rome.)

Décembre. F. Mazzetti : Dello insegnamento del Lotino e del Greco. — P. Ta-

lini : Carlotta Michaelis. — Augusto Conte. — V. de Brognoli : Il regno di S. Pio V (suite). — Nuovo sismografo. — L. Santini. I diretti di Tommaso A. Kempis. — L. Zama : L'agro romano. — Rivista di libri. — Accademie. — Periodici.

REVUE DE L'INSTRUCTION PUBLIQUE EN RUSSIE.

Septembre-Octobre. Extrait du rapport du ministre de l'instruction publique. — Partie officielle. — Florinski : Andronic le jeune et Jean Cantacuzene. — Schafranov : Les chansons populaires, leur fraction et intonation. — Vladimirov : Mouvement littéraire au nord de la Russie dans la deuxième moitié du XVIIe siècle. — Bruckner : Sources d'histoire de Pierre le Grand. — A. Vésélovski : Zur Volkskunde, par Félix Liebrecht. — Const. Grote : L'histoire ancienne des Bulgares, par Loxolov. — Nilpopov : Le code d'Oratai ou des Palmnieks mongoles, par Léontowitch. — Baranov : De l'organisation des écoles de villes. — Chronique mensuelle : Examens de maturité en 1878. — Nouvelles considérations sur les plus anciens habitants de l'Europe. — Etat et travaux des écoles primaires. — Section de philologie classique. — Appendices. — Apouchtine : L'institut Constantin du génie. — Esquisse historique.

Novembre-Décembre. Extrait du rapport du ministre de l'instruction publique. — Zamyslovski : Données historiques et géograppiques chez Herberstein. — Falberg : Le rapport des biens meubles, d'après le droit russe. — A. Vésélovski : La population slave germanisée dans le Tyrol. — Vassilievski : Le littoral de la mer noire, recueil de recherches historiques et géographiques sur la Russie méridionale, par M. D. Rounn. — St. : Esquisse d'histoire russe d'après des monuments, par Palévosï. — Vsevolov Muller : Echos russes des épopées finnoises. — Lambène : Les slaves du littoral nord de la mer noire. — Pozdéév : Grammaire mongole-bouriate, par Orlov, prêtre. — Katchanovski : Les slaves du midi, la Turquie et les rivalités des puissances européennes dans la presqu'île des Balkans, par Dobrose. — Morozov : Recherches sur la poésie épique de la Grande-Russie, par Woltner (en allemand). — L. Maïkov : Œuvres de Ghillebert de Lannoy, voyageur, diplomate et moraliste, publiées par Ch. Potvin. — Notre littérature scolaires. — A la mémoire de S. Soloviev. — Vingt-deuxième distribution des prix Ouvarov. — Société d'archéologie, d'histoire et d'ethnographie à l'Université de Kazan. — Schmidt : Recherches mythologiques.

—

ATHENEUM.

(Mensuel. — Varsovie.)

BIBLIOTEKA WARSZAWSKA

(Mensuel. — Varsovie.)

PRZEGLAD LWOWSKI.

Revue de Leopol.

(Bi-mensuel. — Léopol.)

PRZEGLAD POLSKI.

Revue polonaise.

(Mensuel. — Cracovie.)

PRZEWODNIK NAUKOWY I LITERACKI.

Guide scientifique et littéraire.

(Mensuel. — Léopol.)

—

BIBLIOTHÈQUE UNIVERSELLE ET REVUE SUISSE.

Décembre. E. Naville : La libre pensée. — A. Glardon : A propos du major Cavagnari (II). — E. Rambert : André Chénier (II). — J. Noel : L'Ali-Boufié (fin). — G. de Nointel : Le patronage des détenus libérés en France. — J. des Roches : Le Sorbier. — Chronique parisienne, italienne, allemande, anglaise. — Bulletin littéraire et bibliographique.

Janvier 1880. L. Léger : Les Bulgares. — L. Favre : Les esprits du Seeland. — Marc Monnier : Un théâtre national dans la Suisse romande. — H. Mereu : Le Joueur de harpe. — E. Taillichet : La question d'Orient. — Chronique parisienne, italienne, allemande, anglaise. — Bulletin.

LE CHRÉTIEN ÉVANGÉLIQUE.

(Mensuel. — 10-12 fr. — Lausanne.)

Novembre. E. Gauthier : De la lecture des prophètes. — P. Couturier : La prière pour les morts. — Revue critique. — Chronique. — Nouvelles. — Bulletin bibliographique.

Décembre. W. Mellmann : La nouvelle année. — J. Carl : H. C. M. d'Aubigné. — Pensées. — C. Malan : L'Eglise visible. — E. Arnaud : Paul Rabaud et Jacob Vernet. — Chronique. — Nouvelles. — Bulletin bibliographique.

Janvier 1880. A. Berthoud : Les cantiques de l'exil. — H. Mouron : Théologie pratique. — H. Lecoultre : Suzanne de Klettenberg. — H. Mouron : Les couvents du Royaume-Uni. — Revue critique. — Nouvelles et correspondances. — Bulletin bibliographique.

REVUE DE LA SUISSE CATHOLIQUE.

(Mensuel. — 7-9 fr.. — Fribourg.)

Décembre. Gén. Stratelli : La vérité

sur les Cenci (suite). — L'abbé Hauser : Notices historiques sur la Rhétie. — A. Duval : Les chanoines réguliers à Saint-Claude. — La restauration de la science du droit selon saint Thomas d'Aquin. — J. M. Richard : Les coopérations ouvrières. — Chronique mensuelle. — Revue du mois.

Janvier 1880. P. Manie : Notes sur saint Imier, hermite. — Abbé Hauser : S. Lucius, apôtre de la Rhetie. — Gén. Stratelli : La vérité sur les Cenci (fin). — La restauration de la philosophie. — P. Esseiva : Le mont Pincio. — La hiérarchie catholique. La littérature abjecte. — Notices bibliographiques. — Chronique mensuelle.

REVUE DE THÉOLOGIE ET DE PHILOSOPHIE,

(Trimestriel. — 12-13 fr. — Lausanne.)

Novembre J. F. Astié : L'avenir de la religion d'Alexandre Schweizer. — C. Malan : La foi en Dieu. — J. F. Astié : Une nouvelle édition des pensées de Pascal. — F. Rambert : De l'auteur du quatrième évangile. — Variété, — Bulletin. — Bibliographie.

ARTICLES LITTÉRAIRES DES JOURNAUX DE PARIS

La Défense. 4 décembre. Histoire de la Monarchie de juillet, par V. du Bled. — 12. Livres d'étrennes. — 21. Histoires orientales, par Melchior de Vogüé. — 24. Lettres de l'abbé Perreyve. — 28. Œuvres spirituelles de Savonarole. — 31. Papes et Sultans, par F. Julien.

10 janvier. Etudes sociales et économiques, par Aug. Cochin. — 15. Histoire de l'esclavage dans l'antiquité, par H. Wallon.

Le Français. 3 décembre. Emmanuel Cosquin : Les œuvres d'art païennes et les premiers chrétiens. — 7. J. B. : L'histoire littéraire d'Albi, par Jules Rolland. — 14. Ph. Histoires orientales, par E. Melchior de Vogüé. — 20. *** : Lettres à un ami d'enfance, de l'abbé Perreyve. — 22. Histoire du costume au théâtre, par Ad. Jullien. — 24. Dr Fabius : Pérou et Bolivie, par Ch. Wiener. — 31. Emm. Cosquin : L'Art païen sous les empereurs chrétiens, par Paul Allard.

3, 10 janvier. Vie et lettres d'Irma Le Fer de la Motte. — 8. Emmanuel Cosquin : Les Monuments assyriens et la Bible. — 9. Etudes sociales et économiques, par Augustin Cochin. — 11. G. Ph. : Histoire de l'esclavage dans l'antiquité, par H. Wallon. — 13. Léopold de Gaillard : M. Louis de Loménie et M. Taine. — 19. Œuvres de Chamfort. — 24. Le Mariage, par Mgr Isoard. — 25. Ouvrages de F. du Boisgobey et A. Dreyfus.

La Gazette de France. 2 décembre. V. Fournel : Voyages et Voyageurs. — 7. A. de Pontmartin : Mémoires de Mme de Rémusat. — 9. J. Rambosson : De la linguistique. — 14. A. de Pontmartin : L'Eglise et l'état sous la monarchie de Juillet, par P. Thureau-Danguin. — 23, 30. V. Fournel : Livres d'art. — 21, 28. A. de Pontmartin : Livres d'étrennes. — 25. J. Toumanille : Noël.

4. janvier. A. de Pontmartin : Inventaire de fin d'année. — 11. Id. : Le comte de Monialivet. — 14. V. Fournel : Documents sur l'histoire de l'art. — 18. A. de Pontmartin : M. Poujoulat. — 20. V. Fournel : Diderot. — 27. A. de Pontmartin : Augustin et Henri Cochin. — 27. V. Fournel : Le Théâtre des jésuites.

Le Journal des Débats. 2 décembre. F. Baudry : Philosophie contemporaine, par T. Ribot. — 7. E. de Pressensé : Gaspard de Coligny, par J. Delaborde. — 11. C. Gabriel : L'Eglise chrétienne, par E. Renan. — 15. Chronique d'Abou Zakarien. — 16. Cuvillier-Fleury : L'Histoire de France, par M. Guizot. — 19. C. Clément : Livres illustrés. — 23. C. Clément : Bibliothèque d'éducation. — 24. E. Dottain : Histoire des romains, par V. Duruy.

2 janvier. C. Gabriel : Lord Palmerston et sa correspondance. — 5. C. Caraguel : Histoire du costume en France. — 9. Berard Varagnai : Œuvres de Paul Albert. — 10. T. Baudry : Jean de Partenay. V. de Soubise, par J. Bonnet. — 19. P. Leroy-Beaulieu : L'Institut et les académies de province, par F. Bouillier. — 22. C. Gabriel : Le cardinal de Retz, par Chantelauze. — 29. Histoires orientales, par Melchior de Vogüé.

Le Journal Officiel. 1er 4 décembre. Histoire de l'esclavage, par H. Wallon. — 6. H. Fouquier : La Chimère, par Chesneau. — 10. E. Pelletan : Le progrès par le christianisme, par le P. Félix. — 13. Judith Gautier : Missions scientifiques en Afrique. — 14. A. Dide ; Florian, d'après des documents inédits. — 16. E. Junia : Aiguesmortes, par J. Pagézy. — 21. S. de Sacy : Livres d'étrennes. — 23. Livres d'art de la maison Hachette. — K. Stein : Livres d'étrennes. — 30. Vigneau : Bibliothèque littéraire.

1er janvier. Magasin illustrJ d'éducation. — 11. H. Fouquier : Chantonnier historique du XVIIIe siècle. — 14. E.Jama : Les Herwarth. — 48. J. Gautier : Les missions scientifiques en Afrique. — 27. A. Baignères : Mémoires de Mme de Rémusat.

Le Monde, 13, 14 décembre. L.Gautier : Courrier mensuel de l'érudition. — 19. A. Aigueperse : Bulletin bibliographique. — 21. Venet : Anne de Kerviller, par E. Legouvé. — 22, 24. L. Gautier : Voyage au pays des livres.—Depelehain : Voyages. — L'Exploration scientifique du Sinaï.

4 janvier. Raboisson : Anthropologie. — 8, 9, 22. Mémoires du prince de Metternich. — 9. Coquille : Les prophètes du passé, par Barbey d'Aurevilly. — 30. A. Aigueperse : Bulletin bibliographique.

Le Moniteur universel. 1er décembre. Anne de Kerviler, par E. Legouvé. — 8. P. de Saint-Victor : Le XVIIIe siècle, par P. Lacroix. — Paul Perret : Les Romanciers. — 11. E. Asse : Poésies, par A. Theuriet. — P. de Saint-Victor : Les livres d'étrennes. — 19. L. Derome : Géographie universelle, par E. Reclus. — 22. P. de Saint-Victor : Livres d'étrennes. — 29. P. Perret : L'Assemblée nationale comique de 1848. — 29. P. de Saint-Victor : Le Trésor, par F. Coppée.

4 janvier. A. Karr : Il faut imiter Samson. — 5. P. de Saint-Victor : Eschyle (suite). — 6. P. Perret : Mémoires du prince de Metternich. — 9. L'Eglise et l'Etat, par Thureau-Dangin, — 19. P. R. : Voyage au Cambodge, par Delaporte. — 20. X. Doudan. — 22. E. Asse : Mémoires de saint Simon, ed. par E. de Boilisle.

Le Temps. 1er décembre. F. Sarcey : Anne de Kerviller, par Legouvé. — 9.E. Scherer : Le roman expérimental.— 27.E. Scherer : Origines du christianisme, par E. Havet. — 28. A. Mézières : Voyage en Orient, par J. Reinach. — 31. A. Sorel : Metternich et ses mémoires.

1er janvier. Un empire au Mexique, par E. Masseras. —7. A. Sorel : Metternich et ses mémoires. — 9. F. Féraud : L'Afrique centrale et les Huguenots. — 10. A. France : Juliette et Roméo. — 11.A. Mézières : Correspondance de X. de Maistre. — 23, 25. Sorel : Metterniche et Napoléon.

L'Union. 1er décembre. D. Bernard : Anne de Kerviller, par E. Legouvé. — 9. M. Sepet : Revue des sciences historiques. — 10. Bernard . Souki Laras. — 18. Le XVIIe siècle, par P. Lacroix. — 19. D. Bernard : Bibliographie. — 24. l'Egypte, par G. Ebers. — 25. M. Sepet : Le Mystère de la nativité. — 31. C. Vincent : L'homme, par Mgr de Bouillerie.

1er janvier. M. Sepet : Jean Chapelain. — 2. 4. Comte de Puymaigre ; Romancero portugais. — 5. A. Gruer : Fables polonaises. par Blanche Norblin. — 9. Mémoires du prince de Metternich. — 14. D. Bernard : La poésie en 1879.

L'Univers, 1er décembre; Général Ambert : Deux portraits. — 12. Abbé Arbellot : Origines chrétiennes de la Gaule.

4, 5 janvier. Histoire de la littérature française, par D. Nisard. — 10. G.Gandy : Recherches historiques sur la Compagnie de Jésus, par le R. P. Prat. — 14. Gén. Ambert : Sœurs de Saint-Paul. — 19. Abbé Daniel : La Genèse et le darwinisme.

SAINT-QUENTIN. — IMPRIMERIE JULES MOUREAU.

DEMANDES ET OFFRES

DEMANDES

Lafon (l'abbé). Histoire de la conjuration du général Malet.

Catalogue de l'histoire de France. un tome V et deux tomes VI.

OFFRES

Cosmos. Revue encyclopédique des progrès des sciences, par l'abbé Moigno, depuis le tome XVIII (1861) jusqu'au tome XXV (1864). 8 vol. brochés, en bon état, 80 fr. net. 40 fr.

Les Mondes. Revue hebdomadaire des sciences, par M. l'abbé Moigno (suite au *Cosmos*), depuis le tome VII (janvier 1865) jusqu'au tome XXIII (août 1870), plus l'année 1872, t. XXVII à XXIX. En tout 20 vol. tous en bon état, les 5 premiers brochés, les autres reliés état de neuf. 200 fr. net. 100 fr.

Lubbock. L'Homme avant l'histoire. Trad. Barbier. 512 p. in-8 avec 156 grav. Paris, 1867 (publié à 15 fr.)..... 5 fr.

Civiltà cattolica. (La), du 20 septembre 1869 au 11 juin 1870. 15 fr. net..... 9 fr.

Helvetorum Respublica. In-18. Leyde Elzévir, 1627..... 1 fr.

Respublica et status imperii Romano-Germanici. In-18. Leyde Elzévir, 1634..... 1 fr.

Code administratif de Blanchet, 1839..... 6 fr.

Ventura de Raulica (R. P.). Les Femmes de l'Evangile. 2e édition, revue et augmentée. 2 vol. in-8, demi-rel. 14 fr. net..... 6 fr.

Mazochi. Tabulæ Heracleenses. Naples, 1754. 2 vol. in-fol.... 5 fr.

Somme théologique de saint Thomas, précédée des sentences de Pierre Lombard, 4 gros in-4, en très bon état. Edition et cartonnage Migne..... 16 fr.

Rohrbacher. Histoire de l'Eglise, avec la continuation de Mgr Fèvre, en très bon état, 15 in-4. neufs, la plupart; net..... 70 fr.

Fénelon. Œuvres complètes, avec la vie de Fénelon, par le cardinal de Beausset. Edition Vivès. 8 gros in-8 brochés..... 25 fr.

Correspondant (Le). 2e, 3e et 4e séries (de 1855 à 1874), ensemble 59 volumes dont 40 en bonne demi-reliure, 700 fr.; net, *franco*.... 250 fr.

Picot, Mémoires pour servir à l'histoire ecclésiastique pendant le dix-huitième siècle, 3e édition. Paris, 1867, 7 vol. in-8, br. net.... 20 fr.

Le Protestantisme et la Règle de foi, par le P. Perronne. Trad. Peltier. 3 in-8 bien reliés..... 10 fr.

Histoire et Description de N.-D. de Reims, par MM. Cerf et Hannesse. 2 beaux in-8 illustrés, bien rel. 6 fr.

Les Épopées françaises, par Léon Gautier. 1re édit. br. 3 vol. in-8 (Palmé). Ces 3 volumes sont en parfait état..... 15 fr.

Suger et son temps, par Alfred Nettement. 1 vol. in-8 br. (Lecoffre), vol. neuf..... 3 fr.

Annalles et chronicques des païs de Laval et parties circonvoisines, depuis l'an de Nostre Seigneur... Ouvrage épuisé; imprimé à 325 exemplaires. 1 vol. in-8 de 400 fr. Prix..... 5 fr.

Bouillier (Isidore). Recherches historiques sur l'église et la paroisse de la Trinité de Laval, sur le prieuré de Prix, et sur le chapitre de Saint-Tugal. 3 grav. et armoiries en couleur du chapitre de Saint-Tugal. 1 vol. in-8 de 360 p. Prix.... 3 fr.

Gourmerie (Eugène de la). Les Débris de Quiberon. Souvenir des désastres de 1795, suivi de la liste des victimes rectifiée d'après les documents de la collection Hersart, etc. Ouvrage épuisé. Nantes, Zibaron, 1875. 1 vol. in-8 de 208 p. Prix. 3 fr. 75

Cartulare Monasterii Beatorum Petri et Pauli de Domina. In-8. Lyon, Perrin, 1859 (pap. teinté, bel exemplaire)..... 25 fr.

Baudoin & F. A. de Naberat. Histoire des chevaliers de saint Jean de Jérusalem. Paris, Jacques d'Allin, 1659. In-fol. (figures, veau, aux armes de France, dentelle, fleurdelysée, tr. dorée..... 25 fr.

S'adresser à la Librairie de la Société bibliographique rue de Grenelle, 35, à Paris.

EN VENTE A LA LIBRAIRIE DE LA SOCIÉTÉ BIBLIOGRAPHIQUE

CONGRÈS

BIBLIOGRAPHIQUE INTERNATIONAL

Tenu à Paris du 1er au 6 Juillet 1878

SOUS LES AUSPICES DE LA SOCIÉTÉ BIBLIOGRAPHIQUE

COMPTE RENDU DES TRAVAUX

GRAND IN-8 DE 570 PAGES. — PRIX : **10** FRANCS

POUR LES MEMBRES DE LA SOCIÉTÉ : 8 FRANCS

Voici la liste des travaux contenus dans ce volume :

Exégèse et histoire biblique, par M. X. ; — *Les Études sur le droit depuis 1867*, par M. B. Terrat ; — *Les Progrès de la science morale*, par M. Claudio Jannet ; — *Les Progrès de la géologie depuis dix ans*, par M. de Lapparent ; — *Les Progrès de la chimie dans les dix dernières années*, par M. G. Lemoine ; — *L'Anthropologie et l'archéologie préhistoriques*, par M. Adrien Arcelin ; — *Les Études relatives à la littérature ancienne*, par M. Ch. Ruit ; — *Les Études relatives à la littérature française du moyen âge*, par M. Marius Sepet ; — *Les Littératures méridionales depuis dix ans*, par M. le comte de Puymaigre ; — *La Littérature slave depuis dix ans*, par le R. P. Martinov ; — *Le Roman contemporain*, par M. Firmin Boisin ; — *Les Études géographiques, explorations et voyages depuis dix ans*, par M. A. Delaire ; — *Le Progrès des études sur les antiquités chrétiennes*, par M. l'abbé Duchesne ; — *Les Sources de l'histoire de France*, par M. J. Vaesen ; — *Les Publications relatives à la Révolution*, par M. Maxime de la Rocheterie ; — *L'Histoire de l'instruction primaire*, par M. l'abbé Allain ; — *L'Épigraphie romaine en France et ses progrès depuis dix ans*, par le R. P. Thédenat ; — *Les Progrès de la numismatique*, par M. A. de Barthélemy ; — *Les Congrès scientifiques*, par M. le comte de Marsy ; — *Les Périodiques français et des pays de langue française*, par M. Just de Bernon ; — *Les Livres populaires publiés en France depuis dix ans*, par M. le comte A. de Moustier ; — *La Littérature populaire en Angleterre*, par M. G. Masson ; — *Les Livres et les journaux populaires en Allemagne*, par M. C. Reichenbach ; — *La Presse populaire en Suisse*, par M. Philipona ; — *Les Périodiques et les journaux populaires en France*, par M. de Besancenet ; — *Les Moyens de diffusion de la vérité*, par M. le marquis de Biencourt ; — *La Bibliographie des publications populaires*, par M. le vicomte de Saint-Mauris ; — *Les Bibliothèques populaires*, par M. le vicomte de Saint-Mauris ; — *Bibliologie*, par M. F. Escard ; — *Les Revues critiques de bibliographie*, par M. Charles Dejace ; — *Le Mouvement de la production dans les différents pays*, par M. E. Babelon ; — *La Conférence des bibliothécaires de Londres en 1877*, par M. le comte de Marsy ; — *Les Travaux bibliographiques de 1867 à 1878*, par M. G. Pawlowski ; — *Les Sociétés bibliographiques en France*, par M. de Beaucourt ; — *Les Sociétés bibliographiques en Allemagne*, par M. Just de Bernon ; — *L'Institut smithsonien*, par M. J. Vaesen ; — *Type d'une Société d'étude et de production*, par M. Just de Bernon ; — *Note sur un projet de publication internationale*, par le Rev. H. Formby ; — *Le Bureau scientifique international néerlandais*, par M. le comte de Marsy ; — *L'Organisation provinciale de la Société Bibliographique et la création de sections d'études*, par M. Just de Bernon.

SAINT-QUENTIN. — IMPRIMERIE JULES MOUREAU.

472.18

POLYBIBLION

MAY 12 1880

REVUE

BIBLIOGRAPHIQUE UNIVERSELLE

PARTIE TECHNIQUE

DEUXIÈME SÉRIE. — TOME SIXIÈME. — XXXe DE LA COLLECTION

QUATRIÈME LIVRAISON. — AVRIL.

PARIS

AUX BUREAUX DU POLYBIBLION

35, RUE DE GRENELLE, 35

—

1880

Le *Polibyblion, Revue bibliographique universelle*, paraît du 10 au 15 de chaque mois, en deux parties distinctes : PARTIE LITTÉRAIRE et PARTIE TECHNIQUE.

La PARTIE LITTÉRAIRE forme par mois une livraison de six feuilles d'impression contenant : 1° Des articles d'ensemble sur les différentes branches de la science et de la littérature ; — 2° Des Comptes rendus de publications françaises et étrangères ; — 3° Un Bulletin faisant connaître les ouvrages récents et de moindre importance ; — 4° Des articles Variétés ; — 5° Une Chronique, résumant tous les faits se rattachant à la spécialité du Recueil ; — 6° Une Correspondance offrant des renseignements bibliographiques ; — 7° Des Questions et Réponses sur des points littéraires, historiques, biographiques, bibliographiques, etc.

La PARTIE TECHNIQUE forme par mois une livraison de deux à trois feuilles d'impression contenant : 1° Une Bibliographie méthodique des ouvrages récents publiés en France et à l'étranger ; — 2° Les Sommaires des principales revues françaises et étrangères ; — 3° Les Sommaires des mémoires des Sociétés savantes de France ; — 4° Les Sommaires des articles littéraires des grands journaux de Paris.

COMITÉ DE RÉDACTION. — MM. DE BEAUCOURT, *Président ;* Anatole DE BARTHÉLEMY ; comte DE PUYMAIGRE ; René DE SAINT-MAURIS ; Marius SEPET, — *Secrétaire de la rédaction,* M. J.-A. DE BERNON.

Les communications relatives à la rédaction doivent être adressées au Secrétaire de la rédaction du *Polybiblion.*

Les communications relatives à l'administration doivent être adressées au Gérant du *Polybiblion.*

PRIX D'ABONNEMENT. — Les prix d'abonnement sont ainsi fixés :

Partie littéraire, pour la France, 15 fr. par an ; pour les pays faisant partie de l'Union des postes, 16 fr.

Partie technique, France, 10 fr.; pour les pays faisant partie de l'Union des postes, 11 fr.

Les deux Parties réunies, France, 20 fr.; pour les pays faisant partie de l'Union des postes, 22 fr.

Pour les autres pays que ceux ci-dessus indiqués, le port en sus.

Une livraison prise séparément. — Prix : 1 fr. 50.

Les abonnements partent du 1er janvier de chaque année, et sont payables en un mandat sur la poste à l'ordre du Gérant.

COLLECTIONS. — Les années 1868-79 sont en vente, et forment vingt-sept volumes gr. in-8, du prix de 7 fr. 50 chacun.

Le *Polybiblion, Revue bibliographique universelle*, est publié sous les auspices de la SOCIÉTÉ BIBLIOGRAPHIQUE.

La SOCIÉTÉ BIBLIOGRAPHIQUE se compose de membres titulaires et d'associés correspondants, dont le nombre est illimité. On fait partie de la Société après avoir été admis par le Conseil, sur la présentation de deux membres titulaires ou associés.

Chaque Sociétaire paye une cotisation annuelle de 10 francs.

Tout sociétaire peut se libérer de la cotisation annuelle en faisant un versement de 100 francs.

Le titre de membre titulaire est acquis à tout Sociétaire qui, en outre, fait à la Société un apport de 100 francs au moins.

Les demandes d'admission doivent être adressées au secrétaire de la Société, 35, rue de Grenelle.

BIBLIOGRAPHIE

CLASSÉE PAR LES SOINS DE G. PAWLOWSKI

THÉOLOGIE.

(L'astérisque indique les ouvrages hétérodoxes.)

Écriture sainte. Liturgie. Conciles.

* Töttermann (Klas Aug. Reinhold). Die Weissagungen Hosea's bis zur ersten assyrischen Deportation [I-VI, 3.], erläutert. Nebst dem Commentar d. Karäers Jephet ben Ali zu Hosea Cap. I-II, 3. Academische Abhandlung. Leipzig, M. Schäfer. Gr. in-8, IV-131 p. 2 fr. 50. [1501

Scholz (Prof. Dr Ant.). Commentar zum Buche d. Propheten Jeremias. Würzburg, Voerl. Gr. in-8, XXXV-609 p. 12 fr. 50. [1502

Liber Psalmorum, textum masoreticum accu·atissime expressit, e fontibus Masorae varie illustravit, notis criticis confirmavit S. Baer Praefatus est edendi operis adjutor Franc. Delitzsch. Lipsiæ, B. Tauchnitz. Gr. in-8, XII-160 p. 1 fr. 85. [1503

Helps to the Study of Bible, containing Analytical Notes and Summaries of the Several Books; Historical, Chronological, and Geographical Tables; List of Animals, Birds, Reptiles, Plants, etc., found in Scripture; Tables of Weights, Measures, Time, and Money; Words, Obsolete or Ambiguous; together with a new Index to the Bible. A New and Complete Concordance, a Dictionary of Scripture Proper Names, and a Series of Maps. London, Frowde. In-18 et in-12. 1 fr. 25 et 2 fr. 50. [1504

* Schmidt (Dr Paul Wilh.). Neutestamentliche Hyperkritik, an dem jüngsten Angriff gegen die Aechtheit d. Philipperbriefes auf ihre Methode hin untersucht. Nebst e. Erklärung d. Briefes. Berlin, G. Reimer. Gr. in-8, 102 p. 2 fr. 50. [1505

Guéranger (P.). Institutions liturgiques, par le R. P. Dom Prosper Guéranger, abbé de Solesmes. 2e édition. T. II. Paris, Palmé. In-8, XIX-767 p. [1506

Saints Pères. Théologiens. Ouvrages ascétiques.

Jérome (saint). Œuvres de saint Jérome, publiées par Benoit (de Matougues) sous la direction de M. L. Aimé-Martin. Paris, Delagrave. In-4 à 2 col., XXXII-688 p. 7 fr. 50. [1508

Atzberger (Leonh.). Die Logoslehre d. hl. Athanasius. Ihre Gegner u. unmittelbaren Vorläufer. Eine dogmengeschichtl. Studie. Gekrönte Preisschrift. München, Stahl. Gr. in-8, VII-246 p. 4 fr. 50. [1509

Patrologiæ cursus completus, seu bibliotheca universalis, integra, uniformis, commoda, œconomica omnium SS. Patrum, doctorum, scriptorum ecclesiasticorum sive latinorum, sive græcorum, etc. Series latina, in qua prodeunt Patres, doctores scriptoresque Ecclesiæ latinæ a Tertulliano ad Innocentium III, accurante J. P. Migne. Patrologiæ latinæ tomus 73. Appendix ad monumenta sex priorum Ecclesiæ sæculorum; vitæ Patrum, sive historiæ eremiticæ libri decem. Tomus prior. Parisiis, Garnier, 1879. Gr. in-8 à 2 col., 620 p. 10 fr. [1510

Patrologiæ cursus completus, etc. Patrologiæ latinæ tomus 148. Sancti Gregorii VII Epistolæ et diplomata pontificia. Tomus unicus. Parisiis, Garnier, 1879. Gr. in-8, 786 p. 10 fr. [1511

Patrologiæ cursus completus, etc. Series latina, tomus 219. Indices generales simul et speciales Patrologiæ latinæ, alphabeticè, chronologicè, statisticè, syntheticè, analyticè, analogicè, theologicè, logicè, hierarchicè, bibliographicè, biographicè, etc., concinnati, accurante J. P. Migne. Bibliothecæ cleri universæ tomus secundus. Parisiis, Garnier, 1879. Gr. in-8 à 2 col., 682 p. 20 fr. [1512

Medii ævi Bibliotheca patristica seu ejusdem temporis Patrologia, ab anno MCCXVI usque ad concilii Tridentini tempora, sive omnium doctorum, jurisconsultorum, scriptorumque ecclesiasticorum, ac præsertim sanctorum pontificum qui ab Innocentio III usque ad Pium IV floruerunt, operum quæ exstant amplissima collectio chronologice recusa ad exemplar Patrologiæ Migne et ad ejusdem patrologiæ continuationem, etc.

Series prima, quæ complectitur omnes doctores scriptoresque Ecclesiæ latinæ ad seculum XIII pertinentes, recognoscente et annotante Horoy, sacerdote e Bellevacensi diœcesi oriundo, doctore romano in sacra theologia. T. IV. Honorii III romani pontificis Opera omnia. Parisiis, Pagnier (Société de la Bibliothèque ecclésiastique). Gr. in-8 à 2 col., VIII-511 p. [1513

Cette collection se composera d'environ 100 vol. à 10 fr.

Kihn (Prof. Dr Heinr.). Theodor v. Mopsuestia u. Junilius Africanus als Exegeten. Nebst e. krit. Textausgabe von den letzteren Instituta regularia divinae legis. Freiburg i/Br., Herder. Gr. in-8, XIII-528 p. 8 fr. 50. [1514

Bonanni (Teod.). La Vita di Gesù e di Maria, tratta dalla Divina Commedia di Dante Alighieri. Aquila, Grossi, 1879. In-8, 58 p. [1515

Henry (A.). Les Magnificences de la religion, recueil de ce qui a été écrit de plus remarquable sur le dogme, sur la morale, sur le culte divin, etc., ou Répertoire de la prédication; par l'abbé A. Henry, chanoine honoraire de Saint-Dié. 3e série. VI et VII. L'Eucharistie. VIII. L'Extrême-onction, l'Ordre. Citeaux, lib. Saint-Joseph. 1879; Paris, Wattelier. 3 vol. in-8, 1767 p. 18 fr. [1516

* Philippi (Prof. Dr Fr. Ad.). Kirchliche Glaubenslehre. 6. Bd. (nn). Die Vollendung der Gottesgemeinschaft. Gütersloh, Bertelsmann, 1879. Gr. in-8, 240 p. 5 fr.; l'ouvrage complet, 60 fr. [1517

Conway (Moncure Daniel). Idols and Ideals, with an Essay on Christianity. London, Trübner. In-8. 6 fr. 25. [1518

Eternity : What does the Bible say of It? A Concordance of Texts on the subject. London, Bagster. In-12. 4 fr. 50. [1519

O'Donoghue (A. H.). Theology and Mythology : An Inquiry into the Claims of Biblical Inspiration, and the Supernatural Element in Religion. New York, C. P. Somerby. In-12, III-194 p. 6 fr. 25. [1520

Weiss (Fr. Alb. Maria), O. Pr. Apologie d. Christenthums vom Standpunkte der Sittenlehre. 2. Bd. Humanität u. Humanismus. Grundzüge e. Kulturgeschichte. 1. Thl. Freiburg i/Br., Herder, 1879. In-8, XIII-882 p. 7 fr. 50. [1521

Quarry (John). Religious Belief : Its Difficulties in Ancient and Modern Times Compared and Considered. Being the Donnellan Lecture in the University of Dublin for the Year 1877-78. Dublin, Hodges; London, Longmans. In-8, 206 p. 6 fr. 25. [1522

Polibio (Don). Dissertazione di don Polibio (pseud.) per concorso ad un premio offerto dal sig. B. Revel, ministro valdese, a chi provasse irrefragabilmente che l'infallibilità trovisi sia nel papa, sia nella Chiesa di Roma : con seguito di replica e controreplica. Torino, Collegio degli Artigianelli (tipog. di S. Giuseppe), 1879. In-8, 180 p. 1 fr. 50. [1523

Blyth (F. C.). Thoughts on the Seven Last Words of Christ Crucified. London, Skeffington. In-8, 164 p. 5 fr. [1524

Eales (Rev. Samuel J.). Via Crucis. Fourteen Sermons on the Passion of Our Lord and Saviour Jesus Christ : forming a Series of Meditations for Lent and Holy Week. London, Skeffington. In-16, 100 p. 3 fr. 25. [1525

Durand (l'abbé A.). Le Crucifix. Grenoble, impr. Ve Rigaudin. In-16, XXXII-255 p. [1526

Hilaire, Notre-Dame de Lourdes et l'Immaculée-Conception, à l'usage du clergé et des laïques instruits, par le T. R. P. Hilaire de Paris, docteur en droit canonique. Lyon, impr. Pélagaud. In-8, XXIII-567 p. [1527

Boylesve (le P. M. de), S. J. Agenda du chrétien. Nouvelle édition, considérablement augm. Paris, Vic. In-18, II-285 p. [1528

JURISPRUDENCE.

Droit romain, public, civil, criminel et administratif. Droit canonique et ecclésiastique.

Hinojosa (Ed. de). Historia del Derecho romano segun las más recientes investigaciones. Madrid, Murillo. In-4, 320 p. 10 fr. [1529

Kuntze (Prof. Dr Joh.). Excurse üb. römisches Recht. Hülfsbuch f. academ. Privatstudien im Gebiet der Institutionen, sowie der äusseren u. inneren Rechtsgeschichte. 2. Aufl. Leipzig, Hinrichs' Verl. Gr. in-8, XVI-708 p. 15 fr. [1530

Windscheid (Prof. Dr Bernh.). Lehrbuch d. Pandektenrechts. 5. Aufl. Stuttgart, Ebner & Seubert, 1879. 3 vol. gr. in-8, XVII-816, XIII-944 et X-464 p. 50 fr. [1531

Wheaton (H.). Elements of International Law. 2nd English ed. Edited, with Notes, and an Appendix of Statutes and Treaties, bringing the Work down to the present Time, by A. C. Boyd. London, Stevens & Sons. In-8, 770 p. 37 fr. 50. [1532

CLERCQ (A. de) & VALLAT (C. de). Guide pratique des consulats, publié, sous les auspices du ministère des affaires étrangères, par M. Alex. de Clercq, ancien ministre plénipotentiaire, et M. C de Vallat, ancien ministre plénipotentiaire. 4e édition, mise à jour d'après les plus récents documents officiels. Paris, Pedone-Lauriel. 2 vol. in-8, XLII-1084 p. 18 fr. (Bibliothèque internationale et diplomatique.) [1533

BEAUTEMPS-BEAUPRÉ (C.-J.). Coutumes et institutions de l'Anjou et du Maine antérieures au XVIe siècle. Textes et documents, avec notes et dissertations. Première partie. Coutumes et styles. T. III. Paris, Pedone-Lauriel. In-8, 528 p. [1534

LAFON DE FONGAUFIER (Dr E.). Droit romain : De l'Origine et du Domicile; Droit français : Du Domicile. Bordeaux, imp. Crugy. In 8, 280 p. [1535

LARDEUR (Dr M.-J.). Des Garanties de la dot, en droit romain; Des Effets de la séparation de biens, en droit français. Paris, impr. Goupy et Jourdan. In-8, 152 p. [1536

MARX (E.). Etude sur les droits de la femme dans la faillite du mari (art. 557-564 C. com.). Paris, Thorin. In-8, VII-124 p. 3 fr. 50. [1537

LACOUR (Dr L.). De l'Acceptilation en droit romain; De l'Hypothèque légale du mineur en droit français. Paris, impr. Parent. In-8, 196 p. [1538

AUFFRAY (Dr J.). De l'Influence des cours d'eau sur les propriétés riveraines, en droit romain; Des cours d'eau non navigables ni flottables, en droit français. Paris, impr. Mersch. In-8, 285 p. [1539

CARPENTIER (Dr A.-L.). Droit romain : De Dammo infecto; droit français : De la Mitoyenneté. Paris, impr. Donnaud. In-8, 304 p. [1540

CONSTANT (Ch.). Code départemental, ou Manuel des conseillers généraux et d'arrondissement, contenant le commentaire de la loi du 10 août 1871 et des lois antérieures et postérieures, la solution pratique des diverses questions relatives à l'administration départementale. T. Ier. Paris, Pedone-Lauriel. In-18 j., 343 p. Les 2 vol., 7 fr. (Petite Encyclopédie juridique). [1541

FÉDOU (H.). De la Propriété des églises et des presbytères, mémoire à consulter, par H. Fédou, prêtre du diocèse de Toulouse. Paris, Palmé. In-8, 86 p. 2 fr. 50. [1542

SUBERCAZE (B.). L'Ecole; Législation relative à la construction et à l'appropriation des bâtiments scolaires, etc., par B. Subercaze, inspecteur de l'instruction primaire. Paris, Delalain. In-12, 108 p. 1 fr. 25. [1543

JACOTTET (Henri). Le Droit civil Neuchâtelois Cours professé à l'Académie de Neuchâtel complété et publié par D. Jacottet. 1er vol. 2e partie : Droit des successions. Neuchâtel, J. Sandoz. In-8. 7 fr. 50. [1544

RUPPERT (P.). Le Code pénal Luxembourgeois accompagné de la traduction allemande officielle, annoté de la référence aux articles du Code de 1810 et à ceux du Code révisé, et suivi d'une table alphabétique des matières du Code, d'un tableau de la correspondance des articles du Code de 1810 avec les articles du Code Luxembourgeois, et d'une table chronologique et alphabétique des dispositions répressives spéciales en vigueur, qui forment complément au nouveau Code. Luxembourg, Brück. In-8, V-279 et LI p., Rel., 5 fr. 50. [1545

STEPHEN's New Commentaries on the Laws of England (Partly Founded on Blackstone) 8th ed. Prepared for the Press by Henry St. James Stephen). London, Butterworths. 4 vol. in-8. 105 fr. [1546

GRETENER (Dr Xav.). Begünstigung u. Hehlerei in historisch-dogmatischer Darstellung. München, Th. Ackermann, 1879. Gr. in-8, V-188 p. 4 fr. 50. [1547

STAMMLER (Dr Rud.). Der Niessbrauch an Forderungen, Ein Beitrag zur Lehre v. den Rechten an Rechten. Erlangen, Deichert. Gr. in-8, X-169 p. 3 fr. 75. [1548

ROTH (Paul v.). System d. deutschen Privatrechts. 1. Thl. Tübingen, Laupp. Gr. in-8, XIX-492 p. 11 fr. 25. [1549

HASSE (Dr P.). Das Schleswiger Stadtrecht. Untersuchungen zur dän. Rechtsgeschichte. Kiel, Lipsius & Tischer. Gr. in-8, VII-132 p. 5 fr. [1550

JEANVROT (V.). La Loi allemande du 23 octobre 1878 contre les tendances démocratiques socialistes; traduction et commentaire, par Victor Jeanvrot, procureur de la République à Baugé. Paris, Cotillon. In-8, 24 p. (Extr. du *Bulletin* de la Société de législation comparée.) [1551

GROSS (Prof. Dr Carl.). Die Beweistheorie im canonischen Prozess, m. besond. Rücksicht auf die Fortentwicklung derselben im gemeinen deutschen Civilprozess. II. Besonderer Thl. Innsbruck, Wagner. Gr. in-8, IV-404 p. 13 fr. [1552

TSCHERNYSCHEWSKY. Sur la Forme communale de la possession foncière (en russe). Genève et Bâle (H. Georg). In-24, 651 p. 5 fr. [1553

ABU ISHAK AS-SHIRAZI. Jus Shafiiticum. At-Tanbih auctore Abu Ishâk As-Shîrâzi, quem e codice Leidensi et codice Oxoniensi ed. A. W. T. Juynboll. Lugduni Batavorum (Leyde), Brill, 1879. Gr. in-8, LXXXVIII-350 p. 11 fr. 25. [1554

SCIENCES ET ARTS.

Philosophie & Morale.

WEDDINGEN (A. van), chan. hon. L'Encyclique de S. S. Léon XIII et la restauration de la philosophie chrétienne, 3e édition. Bruxelles, J. Albanel. In-8, 100 p. 1 fr. [1555

FUCHS (Prof. Dr Mart.). Reflexionen zur Encyklica Aeterni Patris üb. die Wiedereinführung der christlichen Philosophie in die katholischen Schulen nach dem Sinne d. englischen Lehrers d. hl. Thomas v. Aquin. Mit e. Vorrede v. Prof. Dr Math. Hiptmair. Linz, Ebenhöch. G. in-8, III-82 p. 1 fr. 50. [1556

HUXLEY (Th.). Hume, sa vie, sa philosophie. Traduit de l'anglais et précédé d'une introduction par Gabriel Compayré, professeur de philosophie à la faculté des lettres de Toulouse. Paris, Germer-Baillère. In-8, XXXIX-287 p. 5 fr. (Bibliothèque de philosophie contemporaine.) [1557

FERRAZ. Histoire de la philosophie en France au XIXe siècle. Traditionalisme et ultramontanisme, par M. Ferraz, professeur de philosophie à la faculté des lettres de Lyon. Paris, Didier. In-8, V-517 p. 7 fr. 50. [1558

WOLFF (Dr Herm.). Logik u. Sprachphilosophie. Eine Kritik d. Verstandes. Berlin, Denicke. Gr. in-8, XII-414 p. 12 fr. 50. [1559

MÜLLER (Dr Geo. Elias). Zur Grundlegung der Psychophysik. Kritische Beiträge. 2. (Titel-) Ausg. Berlin, Th. Hofmann, 1879. Gr. in-8, XVI-424 p. 10 fr. [1560

MCCOSH (J.). The Emotions. New-York, Scribner's Sons. In-8, IX-255 p. — Le même. London, Macmillan. In-8, 254 p. 11 fr. 25. [1561

FROHSCHAMMER (Prof. J.). Monaden u. Weltphantasie. München, Th. Ackermann, 1879. Gr. in-8, X-181 p. 4 fr. 50. [1562

SPENCER (Herbert). Principes de biologie. Traduit de l'anglais par M. E. Cazelles. T. Ier. Paris, Germer-Baillière. In-8, 608 p. 10 fr. (Bibliothèque de philosophie contemporaine.) [1563

MOUNTAGU (H.). Manchester Al Mondo : A Contemplation of Death and Immortality. By Henry Mountagu, Earl of Manchester. London, Pickering. In-64, 334 p. 3 fr. 25. [1564

SPINOZA (B. de). Ethique démontrée suivant l'ordre géométrique et divisée en cinq parties. Première pertie : De Dieu. Traduite et annotée par J.-G. Prat. Paris, Hachette. Gr. in-8, 67 p. 4 fr. [1565

HICKOK (Laurens P.). System of Moral Science. Revised with Cooperation of Julius H. Seelye, D. D. Boston, Ginn & Heath. In-12, 288 p. 12 fr. 50. [1566

Éducation & Enseignement.

NIEDERGESÄSS (Rob.). Geschichte der Pädagogik m. besond. Berücksicht. der Volksschule Oesterreichs. Wien, Pichler's Wwe. & Sohn. Gr. in-8, VII-276 p. 3 fr. 75. [1567

Exposition universelle de Paris en 1878. L'instruction populaire en Europe. Rectification de la carte de M. J. Manier, publiée à l'occasion de la dernière Exposition universelle de Paris. Nouvelle édition. Madrid, impr. d'Aribau & Ce. In-4, 20 p. [1568

DELTOUR (F.). De l'Enseignement secondaire classique en Allemagne et en France. Mémoire lu au conseil académique de Paris, le 27 novembre 1878, avec des notes et documents nouveaux sur l'état de l'enseignement secondaire en France en 1879, par F. Deltour, inspecteur général de l'instruction publique (enseignement secondaire.) Paris, Hachette. In-8, VII-114 p. 2 fr. 50. [1569

Compte rendu de la première session du Congrès libre et laïque de l'enseignement tenu à Paris, du 16 au 26 septembre 1878, salle du Grand-Orient de France. (Congrès de l'éducation.) Paris, au secrétariat général. In-8, 146 p. [1570

LE BOURGEOIS (H.). Examens du brevet de capacité pour l'enseignement primaire : Législation ; Choix des compositions les plus récentes données dans toutes les académies, année 1878 ; Matières obligatoires ; Matières facultatives. Paris, Belin. In-12, 459 p. [1571

Manuel des petits séminaires et des maisons d'éducation chrétienne, par un supérieur de séminaire. Toulouse, E. Privat ; Paris, Palmé. In-32, 376 p. 1 fr. 40. [1572

Sciences politiques et sociales. Finances. Industrie. Commerce. Statistique.

OLIVI (Luigi). Cenni storici e critici sulla convenzione di Ginevra : studio. Modena, tipogr. Toschi e C., 1879. In-8, XXV-129 p. [1573

OCHENKOWSKI (Dr W.v.). Englands wirthschaftliche Entwickelung im Ausgange d. Mittelalters. Jena, Fischer, 1879. Gr. in-8, XIII-261 p. 6 fr. [1574

MOLINARI (G. de). L'Evolution économique du XIXe siècle ; Théorie du progrès. Paris, Reinwald. In-8, VII-475 p. 6 fr. [1575

FAVAREL (C.). Théorie du crédit, étude économique où se trouvent exposés les moyens pratiques d'établir la justice dans les transactions, dans la législation civile et dans l'impôt. T. III. Paris, Guillaumin. In-18 j., 420 p. 5 fr. [1576

LORIA (Achille). La Rendita fondiaria e la sua elisione naturale. Milano, U. Hoepli. In-8, XV-744 p. [1577

KAUTSKY (Karl). Der Einfluss der Volksvermehrung auf den Fortschritt der Gesellschaft untersucht. Wien, Bloch & Hasbach. Gr. in-8, VIII-195 p. 2 fr. 50. [1578

PRINCE-SMITH (John). Gesammelte Schriften. 3. Bd. Kommissions-Bericht üb. das Gewerbegetz vom 9. Febr. 1849. Der Handelsminister auf 6 Stunden. Grund- u. Kapitalrente. Vom volkswirthschaftl. Kongress [2 Vorträge]. Vermischte volkswirthschaftl. Schriften. Lebensskizze verf. v. Dr Otto Wolff. Hrsg. v. Dr Karl Braun-Wiesbaden. Mit dem photogr. Bildnisse John Prince-Smith's. Berlin, Herbig. Gr. in-8, 338 p. 10 fr. [1579

STEIN (Oswald). Vergangenheit, Gegenwart u. Zukunft der nationalen Wirthschaftspolitik. Bern, Frobeen & Cie. Verl. Gr. in-8, 383 p. 8 fr. 25. [1580

COMTE (Aug.). Système de politique positive, ou Traité de sociologie instituant la religion de l'humanité. T. Ier, contenant le Discours préliminaire et l'Introduction fondamentale. Paris, Dunod; J.-B. Baillière. In-8, XL-776 p. 8 fr. [1581

MALON (B.). Histoire du socialisme depuis les temps les plus reculés jusqu'à nos jours. Ouvrage divisé en cinq parties. Livraison 1. Lyon, Rogelet; Le Creuzot, Dumay; Paris, Lécluse. In-8, 16 p. [1582

L'ouvrage sera publié en 50 livr. environ. Il paraîtra une livr. par semaine, et, plus tard, de 5 à 10 livr. par mois. Les souscripteurs recevront l'œuvre entière, quel que soit le nombre des livraisons, qui dépassera peut-être le chiffre de 50, pour la somme de 8 fr., payable ainsi qu'il suit : 2 fr. en recevant la première livraison, le reste à raison de 1 fr. 50 par mois, dans les quatre premiers mois. Il sera loisible de verser toute la somme par anticipation.

WOOLSEY (Th. D.). Communism and Socialism in their History and Theory : A Sketch. New York, Scribner's Sons. In-12, VII-309 p. 9 fr. 25. [1583

SEMLER (Heinr.). Geschichte d. Socialismus u. Communismus in Nordamerika. Leipzig, Brockhaus. Gr. in-8, X-394 p. 8 fr. 75. [1584

BUCCELLATO (Silvio). Saggio sulla architettura sociale. Firenze, tipogr. dei Minorenni corrigendi, 1879. In-16, VIII-45 p. 1 fr. 50. [1585

COCHIN (Aug.). Etudes sociales et économiques. Précédées d'une notice par M. le duc de Broglie, de l'Académie française. Paris, Didier. In-18 j., 411 p. 3 fr. 50. [1586

GEORGE (H.). Progress and Poverty : An Inquiry into the Cause of Industrial Depressions, and of Increase of Want with Increase of Wealth; the Remedy. New York, Appleton. In-8, VIII-512 p. 12 fr. 50. [1587

PROMÉTHÉE. Le Paradis trouvé, étude socialiste dédiée aux francs-maçons. Paris, Ghio. In-18 j., 311 p. 3 fr. [1588

CLIVE (ing. Giov.). L'Unico socialismo praticamente applicabile. Raccolta di articoli pubblicati nel giornale « L'Ombrone » di Grosseto. Grosseto, tip. Barbarulli, 1879. In-16, 38 p. [1589

HARMEL (L.). Manuel d'une corporation chrétienne. 2e édition. Tours, Mame, 1879 ; Paris, au secrétariat de l'Œuvre des cercles catholiques d'ouvriers. In-18 j., 538 p. et tableau. [1590

Die Ursachen der Entstehung u. Weiterentwickelung der Socialdemokratie, ihre Analyse u. die Mittel zur Besserung der socialen Lage v. e. pract. Bürger. Berlin, F. Luckhardt. Gr. in-8, VII-230 p. 6 fr. 25. [1591

BRAUN (Ed.). Die dreistufige Arbeit u. der deutsche Genossenschafts-Staat. Geschichte ihrer 100 jähr. Entwickelung 1880-1980. 1. Thl. Die Genossenschafts-Arbeit. 1. Buch : 1880-1915. Gewerbe-Genossenschaften. Gemeinde-Genossenschaften. Staats-Genossenschaften. Mit dem Character v. Inngn. Elberfeld, Fassbender. Gr. in-8, XXXII-550 p. 12 fr. 50. [1592

LAJOYE (R.). Aux Hommes du monde. L'Education correctionnelle en Angleterre, aux Etats-Unis et en France. Paris, Pedone-Lauriel. In-12, 134 p. 2 fr. [1593

Le Calendrier-manuel du capitaliste pour 1880, guide indispensable de l'actionnaire et de l'obligataire. Paris, au Crédit général français. In-8, 99 p. 2 fr. (Publication du *Moniteur des tirages financiers*.) [1594

BECK (Dr Paul). Administrativer Bericht üb. die Betheiligung Oesterreichs an der Weltausstellung in Paris im J. 1878. Hrsg. v. d. k. k. Central-Commission in Wien f. die Weltausstellung 1878 in Paris. Wien, Faesy & Frick, 1879. Gr. in-8, XI-411 p. 9 fr. [1595

KOCH (Willibald). Beiträge zur Geschichte d. deutschen Handwerks. Leipzig, Schloemp. In-8, IV-262 p. 5 fr. [1596

Physique & Chimie. Météorologie.

SCHÜTTE (Prof. Dr Wilh.). Physikalische Bilder. Mit 46 in dem Text gedr. Holzschn. Leipzig, Frohberg. Gr. in-8, III-400 p. 8 fr. 75. [1597

CARNOT (J.-B.). Manuel de microscopie à l'usage des élèves qui fréquentent l'institut micrographique de l'Université catholique de Louvain. Louvain, Aug. Peeters-Ruelens. In-8,218 p. 4 fr.[1598

GIRARDIN (J.). Leçons de chimie élémentaire appliquée aux arts industriels, par M J. Girardin, directeur de l'école supérieure des sciences de Rouen. 6e édition, avec 1,403 fig. et 50 échantillons dans le texte, augmentée d'nn supplément. T. V. Matières animales et fonctions organiques; Suppléments; Table générale. (Avec 137 figures et 3 échantillons. Paris, G. Masson. In-8, 349 p. 10 fr. [1599

Cette édition forme 5 volumes.

WETTSTEIN (Dr H.). Die Strömungen d. Festen, Flüssigen u Gasförmigen u. ihre Bedeutung f. Geologie,Astronomie, Klimatologie u. Meteorologie. Winterthur, Wurster. Gr. in-8, VI-406 p. avec 29 grav. et 25 cartes. 10 fr. [1600

HEMPEL (Prof. Dr Walther). Neue Methoden zur Analyse der Gase. Mit in den Text eingedr. Holzst. Braunschweig, Vieweg & Sohn. Gr. in-8, X-129 p. 6 fr. 25. [1601

WINKLER (Prof. Dr Clem.). Anleitung zur chemischen Untersuchung der Industrie-Gase. 2 Abth.: Quantitative Analyse. Mit 41 in den Text eingedr. Holzschn. Freiberg, Engelhardt, (1877-) 1879. Gr. in-8, XVI 476 p. 20 fr.; l'ouvr. complet, 40 fr. [1602

Rapport sur les travaux du deuxième Congrès international des météorologistes réunis à Rome du 14 au 22 avril 1879. Procès-verbaux et appendices. Rome, impr. Botta, 1879. Gr. in-8, 155 p. [1603

Meteorologische Beobachtungen in Deutschland, angestellt an 17 Stationen. 2. Ordnung im J. 1877. Leipzig, Teubner, 1879. Gr. in-4, VII-115 p. 10 fr. [1604

Cosmogonie, Anthropologie, Sciences naturelles.

WERNER (Prof. Dr Karl). Die Kosmologie u. allgemeine Naturlehre d. Roger Baco. [Aus : « Sitzungsber. d. k. Akad. d. Wiss.] Wien, Gerold's Sohn in Comm., 1879. In-8, 126 p. 2 fr. 50. [1605

SANDYS (Richard Hill). In the Beginning: Remarks on certain modern views of the Creation. 2nd ed. London, Pickering. In-8, 390 p. 7 fr. 50. [1606

BAEBLICH (Dr H.). Die Archive der Urwelt. Gemeinfassliche Darstellung der Entstehung u. Entwickelung der Erde. Mit vielen in den Text gedr. Holzschn. Berlin, Burmester & Stempell. Gr. in-8, XI-576 p. 9 fr. 40. [1607

PFAFF (Prof. Dr Frdr.). Der Mechanismus der Gebirgsbildung. Mit 57 Holzschn. Heidelberg, C. Winter. Gr. in-8, VIII-143 p. 6 fr. [1608

ROTH (Just). Beiträge zur Petrographie der plutonischen Gesteine, gestützt auf die von 1873 bis 1879 veröffentlichten Analysen. [Aus : « Abhandlgn. d. k. Akad. d. Wiss. zu Berlin. »] Berlin, Dümmler's Verl. in Comm, 1879. Gr. in-4, 51 et LXXX p. 11 fr. 25. [1609

Materiali per la carta geologica della Svizzera, pubblicati dalla Commissione geologica della Società elvetica di Scienze naturali a spese della confederazione. Berne, J. Dalp. In-4, 232 p. 20 fr. [1610

Il canton Ticino meridionale ed i paesi finitimi, spiegazione del foglio XXIV. Dnf. colorito geologicamente da Spreafico, Negri e Stoppani per Torquato Taramelli.

HAECKEL (E.). Essai de psychologie cellulaire, par Ernest Haeckel, professeur à l'université d'Iéna. Traduit de l'allemand et précédé d'une préface par Jules Soury. Paris, Germer-Baillière. In-18 j., XXIX-159 p. avec 24 fig. 2 fr. 50. (Bibliothèque de philosophie contemporaine.) [1611

O'NEILL (T. Warren). Refutation of Darwinism, and the Converse Theory of Development. Philadelphia, Lippincott. In-12, 454 p. 16 fr. [1612

SEMPER (Prof. Karl). Die natürlichen Existenzbedingungen der Thiere. Von Prof. Karl Semper. Mit 106 Abbildgn. in Holzschn. u. 2 lith. Karten. Leipzig, Brockhaus. 2 vol. in-8, X-299 et VIII-296 p. 13 fr. 25. (Internationale wissenschaftliche Bibliothek, 39. & 40. Bd.) [1613

MARTINEZ Y SAEZ (E.). Distribucion metodica de los vertebrados con la caracteristica de las clases, subclases, órdenes, familias, subfamilias y géneros de los mismos. Madrid, impr. de Fortanet. In-8, 538 p. 20 fr. [1614

BREHM. Thierleben. Mit Abbildungen nach der Natur v. G. Mützel. H. Braune, R. Kretschmer u. a. 2. Aufl. Leipzig, Bibliograph. Institut, 1877-80. 10 vol. in-8 (en 120 livr.), XIV-36-706, XII-628 ...., XII-756, XIV-754, ..., ..., XIV-673, XVI-426, ...,. avec fig. s. bois. 150 fr. [1615

NUEL (J.-P.). Recherches microscopiques sur l'anatomie du limaçon des mammifères, par le docteur J.-P. Nuel professeur à l'Université de Louvain, Bruxelles, impr. F. Hayez. In-4, 84 p. et 4 pl. (Extr. des *Mémoires couronnés et mémoires des savants étrangers publiés par l'Académie des sciences*, t. XLII.)[1616

BERTKAU (Dr Ph.). Bericht üb. die wissenschaftlichen Leistungen im Gebiete der Entomologie während der J. 1877 u. 1878. [Aus : « Archiv f. Naturgeschichte ».] Berlin, Nicolai's Verl., 1879, Gr. in-8, 568 p. 22 fr. 50. [1617

KEYSERLING (Graf E.). Die Spinnen Amerikas — Laterigradae. Nürnberg, Bauer & Raspe. Gr. in-4, 283 p., avec 8 pl. grav. et 8 f. d'expl. 50 fr. [1618

HINCKS (Thomas). A History of the British Marine Polyzoa. Vol. 1, Text, Vol. 2, Plates. London, Van Voorst, 2 vol. in-8. 79 fr. [1619

Mittheilungen aus der zoologischen Station zu Neapel, zugleich e. Repertorium f. Mittelmeerkunde. 1. Bd. Leipzig, Engelmann, 1879. Gr. in-8, VIII-IV-592 p. avec 16 pl. lith. et grav. s. b. 36 fr. [1620

DELON (Ch.). A Travers nos Campagnes, histoire des animaux et des plantes de notre pays. Paris, Hachette. In-4, XXXII-208 p., avec grav. 6 fr. [1621

MAGNIN (A.). Recherches sur la géographie botanique du Lyonnais, par Antoine Magnin, docteur en médecine, secrétaire général de la Société botanique de Lyon. Bas-plateaux lyonnais : Cotière méridionale de la Dombes. Paris, J.-B. Baillière. In-8, 164 p. et 2 cartes. 8 fr. [1622

KUMMER (Paul). Deutsche Blumenwelt in Characterbildern. Hannover, Rümpler. 1879. In-8, VIII-254 p. 3 fr. 75. [1623

BOHNENSIEG (G. C. W.) & BURCK (Dr W.). Repertorium annuum literaturae botanicae periodicae. T. V. 1876. Harlemi, Loosjes, 1879. Gr. in-8, XXIV-328 p. 11 fr. [1624

Agriculture, Horticulture, Sylviculture, Economie domestique, etc.

ROSENBERG-LIPINSKY (Alb. v.). Der praktische Ackerbau in Bezug auf rationelle Bodenkultur, nebst Vorstudien aus der unorgan. u. organ. Chemie, e. Handbuch f. Landwirthe u. die es werden wollen. 6. Aufl. Breslau, Trewendt, 1879. 2 vol. gr. in-8, XXVIII-520 et XVI-692 p. 18 fr. 75. [1625

PRESSE (Carl). Pacht, Pachtrecht u. Pachtvertrag üb. grössere Landgüter in Oesterreich. Prag, Calve. Gr. in-8, VII-224 p. 4 fr. 50. [1626

RONNA (A.), ingén. Essai sur l'agriculture des Etats-Unis d'Amérique ; le Blé aux Etats-Unis d'Amérique. Production, transports, commerce. Nancy et Paris, Berger-Levrault. In-8, XVI-335 p. 5 fr. [1627

DAY (William). The Racehorse in Training, with Hints on Racing and Racing Reforms, London. Chapman and Hall. In-8, 320 p. 20 fr. [1628

Sciences médicales.

RÜDINGER (Prof. Dr). Topographisch-chirurgische Anatomie d. Menschen. Supplement. Mit 6 Fig., darstellend sagittale u. frontale durchschnitte d. Rumpfes. Stuttgart, Cotta. In-8, 15 p. 5 fr. 65. [1629

MOREL (C.). Le Cerveau, sa topographie anatomique, par le docteur C. Morel, professeur d'histologie à la faculté de médecine de Nancy. Nancy et Paris, Berger-Levrault. In-4, V-48 p. et 17 pl. 7 fr. 50. [1630

WALDENBURG (Prof. Dr L.). Die Messung d. Pulses u. d. Blutdrucks am Menschen. Berlin, Hirschwald. Gr. in-8, VI-255 p. et grav. 7 fr. 50. [1631

EMMERT (Doc. Dr Emil). Auge u. Schädel. Untersuchungen üb. Refraction, Accomodation, gewisse Maassverhältnisse der Augen u. Augenhöhlen, Axenverlängerung u. Bewegungs-Mechanismus d. Augapfels. Mit 4 lith. Taf. Berlin, Hirschwald. Gr. in-8, IV-200 p. 8 fr. 75. [1632

SESTA (dott. Manfredo). Della Forza vitale considerata in rapporto alla patologia. Roma, tip. dell' Archivio Clinico, 1879. In-8, 104 p. 4 fr. [1633

LOMBARD (J. S.). Experimental Researches on the Reginal Temperature of the Head, etc. London, Lewis. (n-8. 10 fr. [1634

STOERK (Prof. Dr Carl). Klinik der Krankheiten d. Kehlkopfs, der Nase u. d. Rachens. 2. Hälfte. Krankheiten d. Kehlkopfes u. der Luftröhre. Locale Therapie, Instrumenten- u. Operations-Lehre. Künstliche Stimmbildung. Mit 107 in den Text gedr. Holzschn. u. 4 Taf. in Farbendr. Stuttgart, Enke. Gr. in-8, XI et p. 185-555, avec 4 p. d'explic. des pl. 13 fr. 50 ; l'ouvrage complet, 21 fr. [1635

BROU DE LAURIÈRE (Dr P.). Contribution à l'étude et au traitement de la chorée. Paris, Pichon & Cotillon. In-4, 74 p. [1636

GARCIA RIJO (Dr M.). Contribution à l'étude de la folie puerpérale. Paris, impr. Parent. In-8, 84 p. [1637

GAUCHÉ (Dr J.-B.). Etude sur la néphrite albumineuse dans la phtisie chronique. Paris, impr. Parent. In-8, 78 p. [1638

MOREL (Dr V.). Recherches expérimentales sur la pathogénie des lésions du cœur droit consécutives à certaines maladies douloureuses de l'appareil hépatique et gastro-intestinal. Paris, J.-B. Baillière. In-8, 63 p., avec 9 fig. 2 fr. [1639

CHAPUIS (Dr A.). Influence des corps gras sur l'absorption de l'arsenic ; physiologie, toxicologie. Paris, J.-B. Baillière. In-8, 105 p. 2 fr. 50. [1640

DAMASCHINO (F.). Maladies des voies digestives, leçons professées à la faculté de médecine de Paris (suppléance du cours de pathologie interne) par F. Damaschino, médecin de l'hôpital Laënnec, recueillies par le docteur M. Letulle, interne des hôpitaux, et revues par

l'auteur. Paris, Germer Baillière. In-8, VI-931 p. 14 fr. [1641

CRIPPS (W. H). Cancer of the Rectum : Its Pathology, Diagnosis, and Treatment. Including a Portion of the Jacsonian Prize Essay for 1876. London, Churchill. In-8, 192 p. 7 fr. 50. [1642

YVON (P.). Manuel clinique de l'analyse des urines, par P. Yvon, pharmacien, ex-préparateur de l'Ecole de pharmacie. Paris, Doin. In-18 j., XIII-297 p., avec 37 fig. 5 fr. [1643

NEUMANN (I.). Traité des maladies de la peau, par le docteur I. Neumann, professeur de dermatologie et de syphilographie à l'université de Vienne. Traduit sur la 4e édition et annoté par les docteurs G. et E. Darin. Paris, V. A. Delahaye. In-8, XVI-604 p., avec 76 fig. 13 fr. [1644

DELAUNOIS (Dr Gust.). Etude populaire sur les maladies du buveur. Mons, Dequesne-Masquillier. In-8, 104 p. 1 fr. 25. [1645

CASTRO SOFFIA (Dr J.). De l'Amputation utéro-ovarique devant remplacer l'opération césarienne. Paris, impr. Parent. In-8, 121 p [1646

DUVERNOY (Dr E.). De l'Ouverture des kystes hydatiques du foie dans la plèvre et dans les bronches. Paris, Parent. In-8, 94 p. [1647

SIMON (Dr A.). Etude sur la ligature élastique. Paris, Asselin. In-8, 175 p., avec fig. (N'est pas dans le commerce.) [1648

CADET DE GASSICOURT (Dr). Traité clinique des maladies de l'enfance, leçons professées à l'hôpital Sainte-Eugénie. T. IV. Affections du poumon et de la plèvre. Paris, Doin. In-8, VII-503 p., avec 78 fig. de tracés de température. 11 fr. [1649

VILLEMIN (Dr). Rapport général à M. le ministre de l'Agriculture et du commerce sur les épidémies pendant l'année 1877, fait au nom de la commission permanente des épidémies de l'Académie de médecine. Paris, G. Masson. In-4, 67 p. [1650

RIVINGTON (Walter). The Medical Profession. (The First Carmichael Prize Essay of L. 200.) Dublin, Fannin; London, Longmans. In-8. 7 fr. 50. [1651

LAFFAN (Thomas). The Medical Profession in the Three Kingdoms in 1879. (Carmichael Prize Essay of L. 100.) Dublin, Fannin; London, Longmans. In-8. 4 fr. 50. [1652

PULIDO (Dr Angel). Paris, Viaje médico-instructivo. Madrid, impr. Central à cargo de Victor Saiz. In-8, 456 p. 7 fr. [1653

WERNHER (Dr A.). Die Bestattung der Todten in Bezug auf Hygieine, geschichtliche Entwicklung u. gesetzliche Bestimmungen betrachtet. Giessen, Ricker. Gr. in-8, 425 p. 8 fr. 75. [1654

WIEL (Dr J.) & GNEHM (Prof. Dr R.). Handbuch der Hygieine. Karlsbad, Feller, (1877-)1879. Gr. in-8 (en 12 livr.), 752 p. 24 fr. [1655

Mathématiques. Art militaire, Hydrographie. Navigation.

KLUK-KLUCZYCKI (V. P.). Der Himmels-Mechanik gänzliche Reform, auf Grund der inductiven Logik, m. der strengberechtigten philosoph. u. mathemat. Nachweisung. Leipzig, (Kaeseberg & Oelsner). Gr. in-8, 156 p. 7 fr. 50. [1656

LAGRANGE (C.). De l'Origine et de l'établissement des mouvements astronomiques. Bruxelles. impr. F. Hayez. In-4, 118 p. et 1 pl. (Extr. des *Mémoires couronnés et mémoires des savants étrangers publiés par l'Académie royale des sciences.* t. XLII.) [1657

Memoirs of the Royal Astronomical Society. Vol. XLI, 1879. Observations made during Total Solar Eclipses. Collated by A. C. Raynard. Eighteen Plates. London, Williams and Norgate. In-4. 53 fr. [1658

FAYE (H.), de l'Institut. Cours d'astronomie nautique. Paris, Gauthier-Villars. In-8, XVI-365 p., avec fig. 10 fr. [1659

CLARKE (George Sydenham). The Principles of Graphic Statics. London, Spons. In-4, 146 p. 16 fr. [1660

LE BARZIC (H.), lieut. de vaisseau. Manuel d'artillerie, à l'usage des officiers. Nancy & Paris, Berger-Levrault. In-8, 235 p. 3 fr. 50. [1661

Rapports de la commission composée des ingénieurs étrangers, invités à examiner les travaux de régularisation, exécutés sur les rivières hongroises (en français et en hongrois). Budapest, (Kilian), 1879. Gr. in-4, IV-347 p. et 14 pl. 22 fr. 50. [1662

LABROUSSE (Ch.). Questions maritimes. Le Navire insubmersible, fascicule 2. Paris, Challamel aîné. In-8, II-100 p., avec planche. (Extr. des *Annales industrielles.*) 1663

Mécanique. Génie. Technologie. Arts et Métiers.

SOMOFF (Prof. J.). Theoretische Mechanik. Aus dem Russ. übers. v. Alex. Ziwet. 2. Thl. : Einleitung in die Statik u. Dynamik. Statik. Leipzig, Teubner, 1879. Gr. in-8, VIII-407 p. et grav. 8 fr. 50. [1664

BALE (M. Powis). Wood Working Machinery : Its Rise, Progress, and Construction, with Hints on the Management of Saw Mills, an the Economical Conversion of Timber. Illustrated with Examples of Recent Designs by leading English, French, and American Engi-

neers.London, Lockwood. In-8, 372 p. 16 fr. [1665

TIEFENBACHER (Ingen. Ludw. F.). Die Rutschungen, ihre Ursachen, Wirkungen u. Behebungen. Nebst Atlas v. 15 lith. Taf. Wien, Lehmann & Wentzel. Gr. in-8, XV-232 p. 12 4r. 50. [1666

PERCY (John). Metallurgy: The Art of Extracting Metals from their Ores: Silver and Gold, Part I. With Numerous Illustrations on Wood, mostly from Original Drawings. London, Murray. In-8, 700 p. 37 fr. 50.]1667

JEANES (J. S.). Steel: Its History, Manufacture, Properties, and Uses. London, Spons. In-8, 874 p. 45 fr. [1668

DUPONT (E.), ingén. Les Essences forestières du Japon. Nancy et Paris, Berger-Levrault. In-8, 174 p., avec fig. 4 fr. 50. (Extrait de la *Revue maritime et coloniale.*) [1669

WARE (L. S., C. E., M. E.). The Sugar Beet, including a history of beet sugar industry in Europe, etc. 90 Illustrations. Philadelphia, Baird. In-8, 323 p. 75 fr. [1670

KERL (Prof. Bruno). Repertorium der technischen Literatur. Neue Folge. Jahrg. 1877 & 1878. Im Auftrage d. kaiserl. Patentamtes hrsg. Leipzig, Felix, 1879-80. 2 vol. gr. in-8, VIII-292 et VIII-315 p. 10 fr. et 11 fr. 25. [1671

FAULMANN (Karl). Illustrirte Geschichte der Schrift. Populär-wissenschaftl. Darstellung der Entstehung der Schrift, der Sprache u. der Zahlen, sowie der Schriftsysteme aller Völker der Erde. Mit 14 Taf. in Farben- u. Tondr. u. vielen in den Text gedr. Schriftzeichen, Schriftproben u. Inschriften. Wien, Hartleben, (1879-) 1880. Gr. in-8 (en 20 livr.), XVI-632 p. 15 fr. [1672

KLEFFEL (L G.). Handbuch der practischen Photographie. Vollständiges Lehrbuch zur Ausübung dieser Wissenschaft, unter besond. Berücksicht. der neuesten Erfahrungen u. Verbesserungen Sowohl f. Photographen v. Fach, als auch zum Selbstunterricht leicht fasslich dargestellt. 8., gänzlich umgearb. u. verm. Aufl. Leipzig, Amelang. Gr. in-8, XV-468 p. et grav. 12 fr. 50. [1673

HUSNIK (Prof. J.). Das Gesammtgebiet d. Lichtdrucks, nebst e. vollständ. theoretisch-prakt. Anleitung zur Ausübung der Photolithographie, Emailphotographie, Chemigraphie [Zinkographie] u. anderweit. Vorschriften zur Vervielfältigung der negativen u. positiven Glasbilder. Mit 11 Abbildungen u. 8 Illustrationsbeilagen, 2. verm. Aufl. Wien, Hartleben. In-8, XVI-210 p. 5 fr. [1674

Beaux-Arts, Arts industriels.

JAKOB (G.). Die Kunst im Dienste der Kirche. Ein Handbuch f. Freunde der kirchlichen Kunst. 3. Aufl. Titelbild u. 20 Taf. Lansdhut, Thomaun. Gr. in-8, XX-460 p. 10 fr. [1675

PORTIG (Dr. Gust.). Religion u. Kunst in ihrem gegenseitigen Verhältniss. 2 Thl. (fin). Iserlohn, Bädeker. Gr. in-8, IV-440 p. 10 fr.]1676

KEKULÉ (Rh.). Die antiken Terracotten. Im Auftrage d. archäolog. Instituts d. Deutschen Reichs hrsg. 1. Bd. 1. Abth. Die Terracotten v. Pompeji. Bearb. von Herm. v. ROHDEN. Nach Zeichngn. v. Ludw. Otto u. A. 1. Abth. Stuttgart, Spemann. In-fol., 40 p., avec fig. s. b. et 25 lith. 37 fr. 50. [1677

LIESVILLE (A.-R. de). Coup d'œil général sur l'exposition historique de l'art ancien à l'Exposition universelle de 1878 (palais du Trocadéro), par A.-R. de Liesville, vice-président de la quatrième section d'admission et de classification à l'Exposition. Paris, Champion. Petit in-8, XIV-195 p. 5 fr. (Tiré à 256 ex., dont 50 sur pap. vergé, 3 sur pap. teinté, 3 sur pap. rouge et 200 sur pap. vélin.) [1678

Annali del Ministero di Agricoltura, Industria e Commercio. Esposizione universale in Parigi 1878; relazioni dei giurati italiani. Classi I et II: Dipinti ad olio, Dipinti diversi e disegni: relazione del prof. Eleuterio PAGLIANO. Classe III: Scultura ed incisioni su medaglie: relazione del comm. Giulio MONTEVERDE. Classe IV: Disegni e modelli di architettura: relazione del prof. G. B. F. BASILE. Roma, tip. Eredi Botta, 1879. 3 part. in-8, 7, 11 et 16 p. [1679

NAGLER (Dr. G. K.). Die Monogrammisten u. diejenigen bekannten u. unbekannten Künstler aller Schulen, welche sich zur Bezeichnung ihrer Werke e. figürl. Zeichnens, der Initialen d. Namens, der Abbreviatur desselben, etc. bedient haben. Fortgesetzt v. Dr. Andresen. Nach dem Tode beider fortgesetzt v. C. Claus. 5. Bd. (fin). München, Franz, 1879. Gr. in-8, IV-436 p. 15 fr.; l'ouvr. complet, 137 fr. [1680

BENJAMIN (S. G W.). Our American artists. With Portraits. Studies, and Engravings of Paitings. Boston, Lothrop. In-8, 62 p. 9 fr. 50. [1681

GUHL (Dr. Ernst). Künstlerbriefe, übersetzt u. erläutert. 2. umgearb. u. verm. Aufl. v. Dr. Adf. Rosenberg. 1, Hälfte: Das XV. u. XVI. Jahrh. 1879. Berlin, Guttentag. Gr. in-8, XIII-317 p. 10 fr. [1682

PULS (Ed.). Mustersammlung moderner schmiedeeiserner Ornamente. Eine Sammlung v. Zeichnungen ausgeführter Arbeiten, zum prakt. Gebrauch f. Architekten u. Schlosser hrsg. 3. verb. Aufl. Leipzig, Schwartzkopff & Welter.

1879. Gr. in-4, 150 pl. lith., et 150 f. de texte. 37 fr. 50, [1683

LAY (Felix) & FISCHBACH (Fr.). Südslavische Ornamente, gesammelt u. nebst e. Abhandlung üb. die Verbreitung u. Cultur der Südslaven, ihre Poesie, Hausindustrie, Ornamentik, etc. hrsg. Essegg u. Hanau. (Hanau, Alberti.) Gr. in-4, 20 chromolith. et 26 p. de texte. 45 fr. [1684

BIRGLIN (E.). De l'Etablissement de l'école primaire; Théorie et pratique; Hygiène, ventilation, chauffage, distribution, législation, etc., par E. Birglin, architecte, secrétaire de la commission des bâtiments départementaux et communaux de la Meuse. Bar-le-Duc, Contant-Laguerre; Paris, Delagrave. In-18 j., VIII-119 p. et 11 pl. 1 fr. 50. [1685

BETHKE (H.). Architektur-Hefte moderner Bauwerke. Sammlung v. meistentheils kleinen, in der Praxis öfter vorkomm. Bauwerken, als: Wohn- u. Landhäusern, Schweizer- u. Gartenhäuschen, Garten- u. Cafésalons, Portierhäuser, Grabkapellen. etc. 1. Abth. Dresden, Gilbers. In-fol., 30 pl. lith. et photolith. et 24 pl. de détails. 50 fr. [1686

STEVENSON (J. J.). House Architecture. London, Macmillan. 2 vol. gr. in-8, 682 p. 45 fr. [1687

PARAVICINI (Archit. Prof. Tito Vespas. Nobile). Der Palazzo Marino, erbaut durch Galeazzo Alessi v. Perugia, nach der Natur aufgenommen u. erläutert. Dresden, Gilbers. In-fol., 11 pl. et titre en photolith. et 2 p. de texte en italien et en allemand. 30 fr. [1688

LABORDE (le marquis Léon de). Les Comptes des bâtiments du roi (1528-1571), suivis de documents inédits sur les châteaux royaux et les beaux-arts au XVIe siècle, recueillis et mis en ordre. T. Ier. Paris, Baur. In-8, LXII-424 p. 12 fr. (Société de l'histoire de l'art français.) [1689

BUHOT DE KERSERS (A.). Histoire et statistique monumentale du département du Cher; texte et dessins. 5e fascicule. T. II. Canton de Bourges, illustré d'une carte, de 2 planches héliographiques et de 10 planches gravées par J. Boussard, architecte. Bourges, Tripault; Paris, Ve Morel et Ce. Gr. in-8, p. 1 à 96. 16 fr. [1690

L'ouvrage paraît par fascicules comprenant chacun un canton, à l'exception de Bourges, qui en formera trois. Chaque fascicule est livré au prix de 6 fr. 50 aux personnes qui s'engagent à prendre tous les fascicules. Ont paru les cantons des Aix-d'Angillon, vendu séparément 14 fr.; d'Argent, 10 fr.; d'Aubigny, 14 fr.; de Baugy, 16 fr. Ces fascicules forment le premier volume, au prix de 26 fr. pour les souscripteurs.

Schloss Stern. Hrsg. von der k. k. Central-Commission zur Erforschung u. Erhaltung der Kunst- u. histor. Denkmale. Wien, k. k. Hof- u. Staatsdruckerei, 1879. Gr. in-fol., 1 grav., 14 pl. gr. et 15 pl. en photolith., avec 7 f. de texte. 90 fr. [1691

Unser Heim im Schmuck der Kunst. Ein Bildercyclus zur Einrichtung d. Wohnhauses in künstler. Ausstattung v. J. Schmid, Weichardt u. A. Mit beschreib. Text v. Dr O. MOTHES. Leipzig, Schloemp, (1879-) 1880. In-fol. (en 7 livr.), 33 p., avec fig. interc. et 14 pl. photolith. Rel., 32 fr. [1692

PODESTI (Fr.). Die vaticanischen Wandgemälde im sogenannten Saale der Unbefleckten Empfängniss. Eine Festgabe zur 25. Jahresfeier d. 8. Decbr. 1854. Mit erläut. Texte v. Dr P. Adb. Kuhn, O. S. B. Einsiedeln, Benziger. Gr. in-fol., 4 p et 5 pl. photolith. 7 fr. 50. [1693

RICHTER (Jean-Paul). Leonardo. (Great Artists.) London, Low. In-8, 146 p. 4 fr. 50. [1694

GOWER (Lord Ronald). The Figure Painters of Holland (Great Artists.) London, Low. In-8, 126 p. 4 fr. 50. [1695

Catalogo de los cuadros de la galeria que perteneció al Excmo. Sr. d. Luis de Portilla. Madrid, impr. y fundicion de M. Tello. In-8, 104 p. [1696

HYMANS. La Gravure dans l'Ecole de Rubens, par Henri Hymans, conservateur des estampes à la Bibliothèque royale de Belgique. Bruxelles, Fr. Olivier. In-4, IV-299 p. et 8 pl. 12 fr. (Extr. des *Mémoires couronnés et mémoires des savants publiés par l'Académie royale des sciences*, t. XLII.) [1697

HÉDOU (J.). Jean le Prince et son œuvre, suivi de nombreux documents inédits. Rouen, Cagniard; Paris, Baur; Rapilly. In-8, 339 p. et portrait à l'eau-forte par Gilbert. (Tiré à 300 ex. sur pap de Holl., à 20 fr., et 50 sur pap. Whatman, à 30 fr.) [1698

Galleria Dantesca. Trenta fotografie dei disegni a penna di F. Scaramuzza (16 per l'Inferno, 8 pel Purgatorio e 6 pel Paradiso), con dichiarazioni del prof. Cesare Fenini e coi pezzi di Dante in italiano, tedesco (trad. de Philalethes, pseud. de Jean, roi de Saxe), francese (trad. de Littré et De Mongis) e inglese (trad. de Longfellow). Milano, U. Hoepli, 1879. In-4, 134 p. 80 fr. [1699

Galleria Dantesca minuscola. Trenta fotografie dei disegni di Scaramuzza e tre tavole cromolitografiche ideate dal duca Caetani di Sermoneta, con testo illustrativo del prof. Cesare Fenini. Milano, U. Hoepli, 1879. In-4, 128 p. 15 fr. [1700

LARCOM (Lucy). Landscape in American Poetry. Illustrated from Original Drawings by J. Appleton Brown. New York, Appleton, 1879. Gr. in-8, 124 p. 25 fr. [1701

KIENZL (Dr Wilh.) Die musikalische Declamation, dargestellt an der Hand der Entwickelungsgeschichte d. deutschen Gesanges. Musikalisch-philolog. Studie. Leipzig, Matthes. Gr. in-8, VIII-172 p. 5 fr. [1702

RITTER (Frederic Louis). The Student's History of Music. The History of Music from the Christian Era to the Present Time. 2nd ed., revised and augmented. London, W. Reeves. In-8, 480 p. 9 fr. 50, [1703

SCHRECKENBERGER (Wilh.). Kurzgefasste Geschichte der Musikkunst u. Standpunkt derselben gegenüber der modernen Zeit. München, Franz in Comm. Gr. in-8, VII-84 p. et 6 lith. 3 fr. 75. [1704

CHORLEY (Henry Fothergill). The National Music of the World. Edited by Henry G. Hewlett. London, Low. In-8, 234 p. 9 fr. 50. [1705

FILLASTRE (G.). Mémoire sur la musique à l'abbaye de Fécamp; reproduction d'un manuscrit inédit de Dom Guillaume Fillastre, avec une introduction par l'abbé Julien Loth. Rouen, impr. Boissel. In-4, XXVI-32 p. (Publié par la Société des bibliophiles normands.) [1706

GALVANI (Livio Niso). I Teatri musicali di Venezia nel secolo XVII (1637-1700); memorie storiche e bibliografiche. Milano, Ricordi, S. d. (1879). In-4, 195 p. 6 fr. [1707

SPITTA (Phpp.). Johann Sebastian Bach. 2. Bd. Leipzig, Breitkopf & Härtel. In-8, XIV-1014 et 20 p. de musique. 25 fr. [1708

NOHL (Dr Ludw.). Mozart nach den Schilderungen seiner Zeitgenossen. Mit den Bildnissen v. Mozart als Knabe u. Mann, Constanze Mozart, Familie Mozart. Leipzig, Thiel, (1879-)1880. Gr. in-8 (en 12 livr.), 410 p. Rel., 10 fr. [1709

SCHLUCHT (Dr J.). Friedrich Chopin u. seine Werke. Leipzig, Kahnt. Gr. in-8, III-72 p. 1 fr. 85. [1710

BELLES-LETTRES.

Philologie. Linguistique

DELATRE (Louis). Nouveau Système de conjugaison française. Rome, impr. Sinimberghi, 1879. In-8, XIV-82 p. [1711

TIRABOSCHI (Ant.). Appendici al Vocabolario dei dialetti bergamaschi. Vol I. Bergamo. tip. frat. Bolis, 1879. Gr. in-8, 240 p. 8 fr. [1712

Beiträge zur deutschen Philologie. Julius Zacher dargebracht als Festgabe zum 28 Octobr. 1879. v. Ernest Bernhardt, Hugo Busch, Osk. Erdmann, etc. Halle, Buchh. d. Waisenh. Gr. in-8, III-316 p. 10 fr. [1713

REVILLOUT (E.). Nouvelle Chrestomathie démotique; mission de 1878; contrats de Berlin, Vienne, Leyde, etc., par M. Eugène Revillout, conservateur-adjoint du musée égyptien du Louvre. Paris, Leroux. In-4, XVI-160 p. [1714

HEMACANDRA'S Grammatik der Prâkritsprachen [Siddhahemacandram Adhyâya VIII], hrsg., übers. u. erläutert v. Rich. Pischel. 2. Thl. Uebersetzungen u. Erläuterungen. Halle, Buchh. d. Waisenh. Gr. in-8, VII-247 p. 10 fr. [1715

GAEDICKE (Dr Carl). Der Accusativ im Veda dargestellt. Breslau, Koebner. Gr. in-8, VI-290 p. 9 fr. [1716

WAHRMUND (Doc. Dr Adf.). Praktisches Handbuch der neu-arabischen Sprache. 2. ganz umgearb. u. sehr verm. Aufl. Giessen, Ricker. Gr. in-8, XXIV-501-XXI; VI-146, 32 et (clef), V-37 et 49 p. 27 fr. 50. [1717

HERNSHEIM (Fr.). Beitrag zur Sprache der Marshall-Inseln. Leipzig, Thiel. In-8, 101 p. et fig. 2 fr. 50. [1718

Poésie.

Le Roman d'Aquin, ou la Conqueste de la Bretaigne par le roy Charlemaigne, chanson de geste du XIIe siècle, publiée par Joüon des Longrais, ancien élève de l'Ecole des chartes. Nantes, impr. Forest & Grimaud; à la Société des Bibliophiles bretons et de l'histoire de Bretagne. In-8, CXXVII-248 p. [1719

Tiré à 200 ex. in-4, pap. vergé, pour les membres de la Société des bibliophiles bretons, et à 200 in-8, même papier, pour être mis en vente.

La Belle France. Anthologie lyrique, publiée par Elise Polko. Leipzig, Eckstein. In-12, IV-308 p. 3 fr. 75. [1720

LA FONTAINE. Fables de La Fontaine, illustrées à l'eau-forte par A. Delierre. Livre Ier. (Ier fascicule.) Paris, Quantin. In-4, p. 1 à 52, avec 6 grav. et culs-de-lampe. 12 fr. [1721

Il a été tiré 100 ex. numérotés, dont 50 sur papier de Chine, et 50 sur papier Whatman, à 25 fr. L'ouvrage formera 13 fascicules.

FOURNIER (Ed.). Souvenirs poétiques de l'école romantique (1825-1840), précédés d'une notice biographique sur chacun des auteurs contenus dans le volume. Paris, Laplace, Sanchez & Cie. In-18 j., IV-538 p. et 4 portraits. 3 fr. 50. [1722

SIMON (Fr.-J.). Œuvres posthumes de François-Jules Simon : Fleurs du passé; poèmes et poésies; précédés d'une no-

tice sur l'auteur par E. Mathieu de Monter, ornés d'un autographe et d'un portrait gravé par Mondain. T. Ier. Paris, aux bureaux du journal l'*Orphéon*. In-18 j., XIX-276 p. 4 fr. [1723

Concours international de poésie. Paris, Chérié. In-8, 92 p. [1724

MUTUS. Seize Jeunes Filles (poésies). Paris, impr. Tolmer & Ce. In-8, 48 p. (Tiré à 200 ex. Papier vélin teinté.) [1725

HORACE. Les Satires d'Horace, traduites en vers français par Gustave Asse, conseiller honoraire à la cour de Rouen. Rouen, Métérie. Petit in-4, 378 p. (Tiré à 200 ex. Papier vergé.) [1726

OVIDE. Les Amours. Traduction du comte de Séguier. Gravures de Méaulle, dessins de Meyer, en trois couleurs. Paris, Quantin. In-32, 212 p. 10 fr. [1727

Papier vélin avec encadrement. Il a été tiré 50 ex. numérotés sur papier du Japon, à 25 fr.— Petits Chefs-d'œuvre antiques.

L'Ecole de Salerne. Traduction en vers français, par Ch. Meaux Saint-Marc, avec le texte latin ; précédée d'une introduction par le docteur Ch. Daremberg, et suivie de commentaires avec figures. Paris, J.-B. Baillière. In-18 j., VIII-611 p. 7 fr. (Il a été tiré 100 ex. sur pap. de Holl.) [1728

ALMEIDA-GARRETT (J.-B. d'). Camoens, poème. Traduit du portugais, avec une introduction et des notes, par Henri Faure, docteur ès lettres. Paris, Quantin. In-18 j., XLV-227 p. et portrait de l'auteur. 6 fr. (Tiré à 550 ex. dont 50 sur pap. de Chine et 500 sur pap. de Holl.) [1729

MICKIEWICZ (A.) & ODYNIEC (E.). Cycle lithuanien. Première partie. Adam Mickiewicz : Edouard Odyniec. (Traduction en vers, par Charles de Noire-Isle.) Nice, Visconti ; Paris, Marpon & Flammarion. In-18 j., 319 p. 3 fr. 50. (Poètes illustres de la Pologne au XIXe siècle.) [1730

CAPDEPON (M.). Amor y gloria. Romances historicos y caballerescos. Segunda edicion. Madrid, Fe. In-8, 344 p. 3 fr. [1731

CASTILLO Y SORIANO (J.). Versos. Madrid, impr. de la *Gaceta universal*. In-8, 156 p. [1732

SANMARTIN Y AGUIRRE (José F.). Camelias. Poesias de salon. Precedidas de una carta-prologo de don Teodoro Guerrero. Madrid, Murillo. Gr. in-8, 208 p. 3 fr. 75. [1733

SANMARTIN Y AGUIRRE (J.-F.). Rubias y morenas. Polémica en verso entre M. Lluch Soler y José F. Sanmartin y Aguirre. Madrid, Murillo. In-12, 62 p. 1 fr. 50. [1734

VELARDE (J.-P.). Fray Juan. Poema. Madrid, Fé. In-8, 32 p. 1 fr. 50. [1735

VIRGILIO MARRON (P.). Eglogas y georgicas de Publio Virgilio Marron. Traducidas en versos castellanos por D. Felix M. Hidalgo y D. Manuel Antonio Caro, con un estudio preliminar de D. Marcelino Menendez Pelayo. Madrid, impr. Central a cargo de Victor Saiz. In-8, LXXV-372 p. 4 fr. 50. (Biblioteca clasica. T. XX.) [1736

BORGHI (Carlo). In Cammino, fantasie di viaggio : versi. Torino, Loescher. In-16, 170 p. 3 fr. 50. [1737

GRAF (Arturo). Medusa : versi. Torino, Loescher. In-18, 104 p. 2 fr. [1738

NURISIO (Saverio). Poesie ed epigrafi. Torino. E. Loescher. In-16, 195 p. 3 fr. 50. [1739

Imprimé sur pap. de Chine.

WITHER (George). Vox Vulgi : A Poem in Censure of the Parliament, 1661. Now first edited from the original MS, together with an unpublished letter from Wither to John Thurloe. By Rev. W. Dunn Macray. Oxford, Parker. In-12, X-35 p. 2 fr. 50. [1740

WORDSWORTH (W.). Poems, Chosen and Selected by Matthew Arnold. London, Macmillan. In-8, 338 p. 11 fr. 25. [1741

HOOD (Thomas). Poetical Works. Edited, with a Critical Memoir, by W. M. Rosetti. Illustrated by Gustave Doré. London, Ward and Lock. In-8, 430 p. 4 fr. 50. [1742

MAIN (D. M.). Treasury of English Sonnets. Edited from the Original Sources. with Notes and Illustrations. Manchester, Ireland ; London, Simpkin. In-8, 478 p. 18 fr. 75. [1743

MORTERRA (Felix). Legend of Allandale, and other Poems. London, C. Kegan Paul. In-12. 7 fr. 50. [1744

STEPHENS (J. Brunton). Miscellaneous Poems. London, Macmillan. In-8, 230 p. 6 fr. 25. [1745

THOM (William). Rhymes and Recollections of a Hand-Loom Weaver. Edited, with a Biographical Sketch, by W. Skinner. Paisley, A. Gardner. Gr. in-8, 224 p. 6 fr. 25. [1746

TILTON (Theodore). Thou and I : A Lyric of Human Life. With Other Poems. With Portrait. New York, Worthington. In-12, VII-284 p. 11 fr. 25. [1747

BERG (Maria vom). Der Burgunderzug. Ein Idyll aus St. Gallens Vergangenheit. Frauenfeld, Huber. In-12, VI-188 p., avec en-tête, initiales et culs-de-lampe. Cart., 4 fr. 25. [1748

BERNEWITZ (Gerhard Frhr. v.). Fantasie u. Sage ausgesprochen in Balladen, Romanzen u. erzählenden Gedichten. Dresden, Jaenicke. In-8, VIII-160 p. 2 fr. 50. [1749

BLUMENTHAL (Osc.). Aus heiterm Himmel. Gesammelte Epigramme. Bern, Frobeen. In-12. XI-128 p. 3 fr. 75. [1750

CARO (Carl). In der Sommernacht. Novelle in Versen. Wien, Rosner. In-12, 99 p. 2 fr. 50. [1751

FISCHER (Wilh). Atlantis. Ein Epos in 9 Gesängen. Leipzig, Friedrich. In-8, v-267 p. 5 fr. [1752

HELER (Ernst). Sänger aus Helvetiens Gauen, Album deutsch-schweizer. Dichtungen der Gegenwart. Aus Orig.-Beiträgen zusammengestellt u. hrsg. Bern, Wyss. In-8, III-295 p. et 1 grav. Rel., 20 fr. [1753

HORST (Wilh. Phil. Alfr. Ferd. Frhr. v. der). Sieben Edelsteine. Dichtungen aus früherer Zeit. Minden, Körber & Freytag in Comm., 1879. In-8, 158 p. et 2 grav. s. acier. Rel., 7 fr. 50. [1754

KLEIN-HAMBURG (Karl). Dichtertraum. Gedichte u. Dramen. Hamburg, Selbstverl., Grimm 8., 1879. Gr. in-8, XXIV-237 p. 5 fr. [1755

KÖHLER (Hartwig) [H. KEGEL]. Gegen den Strom. Gedichte. [1re et 2e édit.] Leipzig, A. Krüger. In-16, IV-122 p. 4 fr. 50. [1756

KREBS (Hugo). Funken u. Flammen. Lyrische u. romant. Gedichte. Breslau, Köhler. In-12, IV-99 p. Rel., 3 fr. 75. [1757

LINKE (Osc.). Jesus Christus. Eine Dichtung. Bremen, Kühtmann et Ce. In-12, V-177 p. 3 fr. 75. [1758

LOBSTEIN (Ed.). In Mussestunden. Dichtungen. Heidelberg, C. Winter. Gr. in-8, XIV-344 p. 6 fr. 25. [1759

PICHLER (Fritz). Margaretha v. Schweden. Novelle in Versen. Schleswig, Meves. In-8, 66 p. 1 fr. 50. [1760

PLESS (Karl v.). Herbstlese. Neue Gedichte. Leipzig, Matthes. In-12, IX-252 p. Rel., 3 fr. 75. [1761

RODENBERG (Jul.). Lieder u. Gedichte. 4., verm. Aufl. Berlin, Paetel. In-12, XI-312 p. Rel., 6 fr. 25. [1762

SCHANZ (Jul.). Kornblumen u. Immergrün. Eine Dichtergabe aus Italien. 3. Sammlung. Rom; Leipzig, Friedrich in Comm. Gr. in-8, VIII-104 p. 2 fr. 50. [1763

STORM (Thdr.). Gedichte. 6. verm. Aufl. Berlin, Paetel. In-12, 252 p. Rel., 6 fr. 25. [1764

LAMARTINE (Alphonse de). Ausgewählte Dichtungen, übers. v. Alphonse Levy. Dresden, Pierson. In-16, 59 p. 65 c. [1765

COPPÉE (François). Olivier. Novelle in Versen. Im Versmasse d. Orig. übers. v. Wolff Grafen v. Baudissin. Mit Vorwort v. Paul Lindau. Breslau, Schottländer. In-12, 119 p. 2 fr. 50. [1766

TEGNÉR (Esais). Axel. Ein ep. Gedicht. Aus dem Schwed. v. Karl Esmarch. 2. verb. Aufl. Kassel, Wigand. In-16, VIII-48 p. Rel., 2 fr. 50. [1767

OTTESEN (Mary). Inga. Eine Idylle aus dem norweg. Hochlande. Berlin, Kogge & Fritze, In-16, 135 p. Rel., 3 fr. 75. [1768

HARKAVY (Dr A.). Studien u. Mittheilungen aus der kaiserl. öffentl. Bibliothek zu St. Petersburg. 1. Thl. Poetisches v. Samuel HA-NAGID, genannt Ismail Ibn-Nagdilah, Vezir v. Grenada [1027-1055]. Nebst Einleitung u. erläut. Anmerkungen. St. Petersburg, 1879; Leipzig, Voss Sort. Gr. in-8, IV-XII-192 p. 8 fr. 75. [1769

Théâtre.

LE COQ (T.). L'Odieux et Sanglant Meurtre commis par le maudit Caïn. Tragédie de Thomas Le Coq. Reproduction de l'édition de 1580, précédée d'une introduction par Prosper Blanchemain. Rouen, impr. Boissel. In-4, XIII-46 p. (Publié par la Société des Bibliophiles normands.) [1770

CALMON (l'abbé Marc). Roland, drame en quatre actes en vers. Paris, Bray et Retaux. In-18, IX-164 p. 2 fr. [1771

CLARETIE (Jules). Les Mirabeau, drame en cinq actes et sept tableaux. Paris, Tresse, 1879. In-18 j., 171 p. 2 fr. [1772

CHANTEPIE (J.). Dianora, opéra-comique en un acte. Musique de Samuel Rousseau. Paris, Tresse. In-18 j., 32 p. [1773

TOLSTOI (A.). La Mort d'Ivan le Terrible, drame en cinq actes et dix tableaux du comte Alexis Tolstoï. Traduit du russe par C. Courrière, mis en vers et adapté à la scène française par P. Demeny et G. Izambard. Paris, Leroux. In-18, 187 p. (Bibliothèque slave elzévirienne.) [1774

KALIDASA. Vikramorvaçi; Ourvaçi donnée pour prix de l'héroïsme, drame en cinq actes. Traduit du sanscrit par Ph. Ed. Foucaux, professeur au Collège de France. Paris, Leroux. In-18, 139 p. 2 fr. 50. (Bibliothèque orientale elzévirienne.) [1775

ECHEGARAY (José). Mar sin orillas; drama en tres actos y en verso, original. Madrid, Hijos de A. Gullon. In-4, 108 p. 3 fr. [1776

SELLES (E.). El Cielo ò el suelo; drama en tres actos y en verso, original. Madrid, tip. de G. Estrada. In-4, 88 p. 3 fr. [1777

MAC COLL (Rev. Malcolm). The Ober-Ammergau Passion Play. Reprinted, by Permission, from the *Times*. With some Introductory Remarks on the Origin and Development of Miracle Plays, and some Practical Hints for the Use of Intending Visitors. New and revised ed. London, Rivingtons. Gr. in-8, 104 p. 4 fr. 50. [1778

HAYES (Fred. W.). Returned to Life: Drama in Four Acts. London, Bemrose. Gr. in-8, 51 p. 1 fr. 25. [1779

SCHILLER (Frdr. v.). Die Räuber. Ein Schauspiel. Zur 100jähr. Jubel-Feier der Räuber gedr. in der Werkstatt der Heinzelmännchen. München, Adf. Ac-

kerman. In-128, XVIII-222 p. Rel., 7fr. 50. [1780

BÖRCKEL (Alfr.). Inko, der Huronenhäuptling. Dramatisches Gedicht in 5 Akten. Mainz, Diemer. In-8, 66 p. 1 fr. 50. [1781

CARO (Carl). Ein Wiedersehen. Lustspiel in 4 Aufzügen. Wien, Rosner. In-8, 58 p. 2 fr. 50. [1782

GÖRING (Auguste). König Saul. Trauerspiel in 5 Acten. Weimar, Zuckschwerdt, 1879. In-8, 111 p. 1 fr. 50. [1783

GREIF (Mart.). Prinz Eugen. Vaterländisches Schauspiel in 5 Acten. Kassel, Kay. In-12, III-128 p. 2 fr. 50. [1784

KNORR (Oswald). Elpenor. Ein Trauerspiel in 5 Aufzügen. Berlin (Bohne), 1878. In-8, 78 p. 1 fr. 85. [1785

KREBS (Hugo). Kaiser Otto der Dritte. Nationales Trauerspiel in 5 Aufzügen. Breslau, Köhler. In 8, 125 p. 3 fr. 75. [1786

LINDAU (Paul). Gräfin Lea. Schauspiel in 5 Aufzügen. [1re et 2e édit.] Berlin, Freund & Jeckel. In-8, V-112 p. 3 fr. 25. [1787

MOLITOR (Wilh.). Die Blume v. Sicilien. Dramatische Legende. Mainz, Kirchheim. In-12, VII-152 p. 3 fr. 75. [1788

OTHMAR (Karl). Maria Theresia. Historisches Schauspiel in 5 Aufzügen. Wien, Rosner in Comm. In-8, 112 p. 2 fr. 50 [1789

RIOTTE (Herm.). Gold f. Eisen. Schauspiel in 5 Akten. Münster i/Els,, Riotte, 1877. Gr. in-8, III-121 p. 1 fr. 85. [1790

RITTER (C. G.). Der milde Welf. Trauerspiel. 2., durchgeseh. Ausg. Leipzig, C. G. Naumann. In-16, IV-152 p. 3 fr. 75. [1791

WECHSSLER (Adf.). Friedrich der Grosse. Historisches Drama in 5 Aufzügen. Ulm (Ebner), 1879. In-8, 92 p. 1 fr. 25. [1792

WEISSENBACH (L.). Sociale Probleme od. die Braut v. Düsseldorf. Dramatisches Gedicht in 5 Akten. Zürich, Schmidt, 1879. Gr. in-8, 139 p. 2 fr. [1793

WENDT (Paul). Ein deutscher Brutus. Drama in 5 Aufzügen. Stettin, Dannenberg. Gr. in-8, III-76 p. 2 fr. 50. [1794

WIDMANN (Jos. Vict.). Die Königin d. Ostens. Schauspiel in 5 Aufzügen. Zurich, Schmidt. In-16, VI-162 p. 2 fr. [1795

WIDMANN (Jos. Vict.). Oenone. Trauerspiel in 5 Aufzügen. Zurich, Schmidt. In-16, 138 p. 2 fr. [1796

WEDDE (Joh.). Dramaturgische Spähne. Hamburgische Theaterberichte, 1878-1879. Hamburg, Grüning. Gr. in-8, XXXVIII-409 p. 10 fr. [1797

BÄCKSTRÖM (Ed.). Dagward Frei od. Wendens Fall 1577. Trauerspiel in 5 Acten. Mit Genehmigung d. Verf. aus dem Schwed. ins Deutsche übertr. v. Léon Attinghausen. Dorpat, Karow, 1879. In-8, 122 p. 3 fr. [1798

Romans.

ASSOLANT (A.). Deux Amis en 1792. Paris, Dentu. In-16, 316 p. 1 fr. (Nouvelle Bibliothèque choisie.) [1799

ASSOLANT (A.). Hyacinthe. Paris, Dentu. In-18 j., 324 p. [1800

BERSIER (Mme E.). Tourlède. Paris, Fischbacher. In-18 j., 291 p. 3 fr. 50. [1801

CHEVALIER (E.). Drames de l'Amérique du Nord. Le Gibet. Paris, C. Lévy; Libr. nouvelle. In-18 j., 310 p. 1 fr. 25. [1802

DAUDET (E.). Les Aventures de trois jeunes Parisiennes. Paris, Dentu. In-16, 311 p. 1 fr. (Nouvelle Bibliothèque choisie.) [1803

EDMOND (Charles) [pseud. d'Edmond CHOJECKI]. Zéphyrin Cazavan en Egypte. Paris, C. Lévy; Libr. nouvelle. In-18 j., 476 p. [1804

LINDAU (R.). Peines perdues; Une Liquidation; Fred; le Pendule philosophique; le Visionnaire. Paris, C. Lévy; Libr. nouvelle. In-18 j., 347 p. 3 fr. 50 [1805

LUCENAY (H.). La Femme qui mord. Paris, Dentu. In-18 j., 348 p. 3 fr. [1806

MOLÈNES (E. de). La Jambe d'Irma. Paris, Tresse, 1879. In-18 j., VII-323 p. 3 fr. 50. [1807

RÉVILLON (T.). Les Deux Compagnons. Paris, Dentu. In-16, 319 p. 1 fr. (Nouvelle Bibliothèque choisie.) [1808

STAPLEAUX (L.). Le Pendu de la forêt Noire. Paris, Dentu. In-18 j., 397 p. 3 fr. [1809

SAULIÈRE (P.). Les Leçons conjugales, contes lestes. Vignettes et eaux-fortes d'Henry Somm. Paris, Dentu. In-18 j., 292 p. 10 fr. [1810

Tiré à petit nombre sur pap. vélin teinté, plus 100 ex. sur pap. vergé avec eaux-fortes avant la lettre, tirées en bistre sur pap. du Japon, et 50 ex. sur pap. de Chine avec eaux-fortes avant la lettre.

CORONA (G.). Aria di monti: prosa. Roma, Capaccini e Ripamonti. In-32, 213 p. 2 fr. [1811

MILANI (Luisa), nata SORDET. Le Due Gemelle: racconto. Pisa, tip. Marietti e soci, 1879. In-16, VII-342 p. [1812

REGNAULT DI WARIN. Giulietta e Romeo: romanzo storico. Milano, tip. Wilmant, 1879. In-16, 127 p. [1813

BENECH (C. F.). Liberalis ó el artista victima de las enfermedades sociales, por C. F. Benech, sacerdote de la Mission. Paris, Bouret. In-18 j., VIII-292 p. 2 fr. 75. [1814

FERNANDEZ DE CAÑEDO (M.). Los Guerrilleros del Valle de Méjico. (Recuerdos del reinado de Maximiliano de Haps-

burgo.) Novela original. Madrid, Murillo. In-8, 262 p. 2 fr. 75. [1815

ZORRILLA (José). Leyendas y tradiciones históricas (Las Vigilias del estio. — El Talisman. — El Montero de Espinosa. — El Desafio del diablo. — Un Testigo de bronce, etc.) Madrid, Lopez. In-8, 354 p. 5 fr. 50. [1816

BROUGHAM (W. E.). The Black College; or, Tom Brace's Picture. London, Tinsley. In-8. 4 fr. 50. [1817

CHATELAIN (Madame Clara de). The Man of Many Daughters. Edited by Le Chevalier de Chatelain. London, Griffith and Farran. In-8, 728 p. 18 fr. 75. [1818

CHESTER (G.-J.). Julian Cloughton; or, Lad Life in Norfolk. London, M. Ward. In-8. 13 fr. 25. [1819

CLIFTON (Alice). Claude Branca's Promise. London, S. Tinsley. 3 vol. in-8. 39 fr. [1820

COLLINS (Wilkie). The Fallen Leaves. 1st Series. London, Chatto and Windus. In-8, 356 p. 7 fr. 50. [1821

A Fool's Errand. By One of the Fools. New York. In-16, II-361 p. 6 fr. 25. [1822

GIBBON (C.). Queen of the Meadow. London, Chatto and Windus. 2 vol. in-8. 39 p. [1823

GIBBON (C.). What Will the World Say? A Novel. London, Chatto and Windus. In-8, 386 p. 7 fr. 50. [1824

HAYWARD (W. Stephens). Barbara Home : A Novel. London, J. and R. Maxwell. In-12, 350 p. 2 fr. 50. [1825

C. (H.). Her Dignity and Grace. London, Chapman & Hall. 3 vol. in-8. 39 fr. [1826

JEFFERIES (Rich.). Greene Ferne Farm. London, Smith and Elder. In-8, 290 p. 9 fr. 50. [1827

JILLARD (Peard). A Fearfull Adversary. London, S. Tinsley. 3 vol. in-8. 39 fr. [1828

LEE (Holme). Mrs. Denys of Cote. London, Smith & Elder. 3 vol. in-8. 39 fr. [1829

NORRIS (W. E.). Mademoiselle de Mersac. London, Smith & Elder. 3 vol. in-8. 39 fr. [1830

OUIDA [pseud. de Louise de LA RAME]. Moths : A Novel. London, Chatto et Windus. 3 vol. in-8. 39 p. [1831

RANDOLPH (Mrs.). Lily of the Valley. London, Hurst & Blackett. 2 vol. in-8. 39 fr. [1832

READE (Mrs. Compton). The Brown Hand and the White. London, Chapman & Hall. 3 vol. in-8. 39 fr. [1833

SYDNEY (Jos.). The American « l'Assommoir » : Parody on Zola's « l'Assommoir. » Philadelphia. In-16, XIX-171 p. 3 fr. 25. [1834

A Sylvan Queen. By the author of » Rachel's Secret ». London, Hurst & Blackett. 3 vol. in-8. 39 fr. [1835

TYRWHITT (Rev. R. St. John). Hugh Heron, Ch. Ch. An Oxford Novel. London, Strahan. In-8, 486 p. 15 fr. [1836

WILTON (L. E.). Mary Browne. London, Smith & Elder. 3 vol. in-8. 39 fr. [1837

YONGE (C. M.). Pillars of the House. Vol. 2. (Novels and Tales, vol. 8.) London, Macmillan. In-8, 584 p. 5 fr. 50. [1838

PRÖHLE (Dr. Heinr.). Deutsche Sagen. Mit Illustr. 2. neu bearb. Aufl. Berlin, Friedberg & Mode. Gr. in-8, XVI-333 p. et grav. Rel., 6 fr. 25. [1839

ROTH (F. W. E.). Nassau's Kunden u. Sagen, aus den Munde d. Volkes, der Chronik u. deutscher Dichter. Gesammelt u. kritisch beleuchtet. Wiesbaden, Limbarth. 3 vol. in-8, VII-239, IV-176 et IV-224 p. 7 fr. 50. [1840

BRENTANO (Fritz). Novellen [Verlorene Leben. Eine Künstlergeschichte. Das Geheimniss d. Forsthauses]. Berlin, Luckhardt's Verl. In-8, 182 et 130 p. 3 fr. 75. [1841

ERNST (O.). Die Renegatin. Roman. Breslau, Schottländer. In-8, 173 p. [1842

FRANK (U.). Waldgeheimniss. Ein sociales Märchen. Bremen, Kühtmann. In-12, 111 p. Rel., 3 fr. 75. [1843

FRENZEL (Karl). Frau Venus. Roman. Stuttgart, Hallberger. 2 vol. in-8, 203 et 158 p. 10 fr. [1844

KERSCHBAUMER (Dr. Ant.). Coloman v. Hauseck. Eine vaterländ. Geschichte aus der Zeit der Kreuzzüge. 2. veränd. Aufl. Mit e. Titelbilde. Wien, Kirsch, 1879. In-8, 224 p. 2 fr. [1845

KOCH (Wilh.) Valeska, die Tochter d. Stadthauptmannes v. Petersburg. Erzählung. Köln, Theissing, 1879. In-8, 187 p. 2 fr. 50. [1846

LEHMANN (Rabb. Dr). Rabbi Joselmann v. Rosheim. Eine histor. Erzählung aus der Zeit der Reformation. 1 Thl. Frankfurt a/M., Kaufmann, 1879. In-8, 292 p. 2 fr. 50. [1847

MARRIOT (Emil). Egon Talmors. Roman. Wien, Hartleben. Gr. in-8, 159 p. 4 fr. 50. [1848

MEISSNER (Alfr.). Auf u. nieder. Ein Roman vom schwäb. Meere. Berlin, Janke, 3 vol. in-8, 211, 194 et 205 p. 12 fr. 50. [1849

MÖLLHAUSEN (Balduin). Der Schatz v. Quivira. Roman. Berlin, Janke. 3 vol. in-8, 347, 332 et 338 p. 18 fr. 75. [1850

MÖLLHAUSEN (Balduin). Vier Fragmente. Roman. 2. Aufl. Berlin, Janke. In-8, 492 p. 3 fr. 75. [1851

POLKO (Elise). Miniaturen u. Novellen. Breslau, Schottländer. In-12, 236 p. 4 fr. 50. [1852

RAABE (Wilh.). Deutscher Adel. Eine Erzählung. Braunschweig, Westermann, In-8, 198 p. 4 fr. 50. [1853

RAABE (Wilh.). Alte Nester. Zwei Bücher Lebensgeschichten. Braunschweig, Westermann. In-8, 340 p. 7 fr. 50. [1854

RAIMUND (Golo). Gesucht u. gefunden. Erzählung. Berlin, Janke. In-8, 214 p. 4 fr. 50. [1855

ROSENTHAL-BONIN (H.). Der Bernsteinsucher. Roman. Leipzig, Schlicke. 2 vol. in-8, 236 et 223 p. 11 fr. 25. [1856

SACHER-MASOCH. Ein Mann wird gesucht. Berlin, Teschner & Rosenhauer, 1879. In-8, 234 p. 6 fr. 25. [1857

SCHIFF (Thdr.). Franz Josef I. u. seine Zeit. Prag, Bensinger, 1878-80. 3 vol. gr. in-8 (en 32 livr.), 504, ..., et 512 p., avec grav. 20 fr. [1858

SILBERSTEIN (Adf.). Strategie der Liebe. Studien. Leipzig, Eckstein. In-8, 216 p. 3 fr. 75. [1859

TAUBERT (Emil). Der Goldschmied zu Bagdad. Ein morgenländ. Märchen. — Am Kochelsee. Ein Elegieen-Cyclus. — Die Cicaden. Eine Geschichte in Terzinen. Leipzig, A. Kruger. In-8, 256 p. 4 fr. 50. [1860

TELMANN (Konr.). Im Frühroth. Roman. Breslau, Schottländer. 3 vol. in-8, 274, 398 et 375 p. 20 fr. [1861

THENEN (J.). Der Wunder-Rabbi. Roman. Wien, Rosner. In-8, VI-293 p. 5 fr. [1862

TRAUN (Jul. v. der). Goldschmiedkinder. Roman. Wien, Rosner. In-8, 279 p. 6 fr. 25. [1863

VELY (E.). Immaculata. Roman. Breslau, Schottländer. In-8, 147 p. 4 fr. 50. [1864

WALDEN (Marie). Aus der Heimat. Zwei Erzählungen. [Die beiden Kollegen. — Zwei Jahre im Dorfe.] In-8, IV-303 p. 4 fr. [1865

WALDOW (Ernst v.). Das Geheimniss d. rothen Thurmes. Roman. Berlin, Brigl. In-8, 137 p. 2 fr. 50. [1866

WASSERBURGER (L.). Ein versenktes Eden. Romanische Erzählung aus Adelsberg. Wien, Konegen. In-8, 154 p. 3 fr. [1867

WILFRIED (A.). Doris. Roman. Breslau, Schottländer. In-8, 166 p. 3 fr. 75. [1868

ZADEK (Julie). Gegen den Strom. Roman. Breslau, Schottländer. In-8, 259 p. 3 fr. [1869

STEEN (A.). Francis Alard, od. der Kampf u. Sieg d. Glaubens. Ein histor. Gemälde aus der Reformationsgeschichte. Aus dem Holl. Köln, Scheve & Co, 1879. In-8, IV-208 p. 1 fr. 50. [1870

KORZENIOWSKI (Jos.). Der Speculant. Roman in 2 Thln., aus dem Poln. deutsch v. Hans Max. Wien, Manz. In-8, 338 p. 5 fr. [1871

JÓKAI (Maurus). Der Roman d. künftigen Jahrhunderts. Pressburg, Stampfel. 4 vol. in-8, 240, 210, 224 et 203 p. 15 fr. [1872

BROCINER (Marco). Aus zwei Zonen. Rumänische Kulturbilder u. novellist. Skizzen. Bremen, Kühtmann. In-12, VII-187 p. 3 fr. 75. [1873

Kin-ku-ki-kuan. Neue u. alte Novellen der chines. 1001 Nacht. Deutsch v. Ed. Grisebach. Stuttgart, Kröner. In-12, XV-145 p. 3 fr. 75. [1874

Critique et Histoire littéraire.

DÖNGES (Dr Emil). Die Baligantepisode im Rolandsliede. Heilbronn, Henninger. Gr. in-8, 50 p. 1 fr. 85. [1875

MOLINA (F.). Le Théâtre en France et son origine. Paris, impr. Deurbergue. In-8, 142 p. [1876

WERNER (Rich.). Drei Farcen d. 15. Jahrhunderts. Inaugural-Dissertation. Berlin, 1879. (Göttingen. Vandenhoeck & Ruprecht.) Gr. in-8, 64 p. 1 fr. 25. [1877

MAYR (Dr Rich.). Voltaire-Studien. [Aus: « Sitzungsber. d. k. Akad. d. Wiss. »] Wien, Gerold's Sohn in Comm., 1879. In-8, 120 p. 2 fr. 50. [1878

GIANNESSI (sac. cav. Gius.). Manuale di storia della letteratura italiana con esempi. 2a ediz. Modena, P. Toschi e C. tip.-edit., 1879. Gr. in-8, VIII-495 p. [1879

SCARTAZZINI (Joh. Andr.). Dante Alighieri, seine Zeit, sein Leben u. seine Werke. 2., m. Nachträgen verseh. Ausg. Frankfurt a/M., Literar. Anstalt. In-8, XIV-563 p. 11 fr. 25. [1880

BURCKHARDT (Jac.). Geschichte der Renaissance in Italien. 2. vom Verf. selbst durchgeseh. u. verm. Aufl. Mit zahlreichen Illustr. in Holzschn. Stuttgart. Ebner & Seubert, (1878-) 1880. In-8 (en 3 livr.). XVI-414 p. 25 fr. [1881

PAGANETTI (Carlo). Carlo Goldoni. Milano. tip. Wilmant, 1879. In-16, 150 p. [1882

MENENDEZ PELAYO (Marcelino). Traductores de las Eglogas y Geórgicas de Virgilio. Madrid, impr. Central á cargo de Victor Saiz. In-8, LXXV p. (Tiré à 25 ex., non mis dans le commerce.) [1883

FROUDE (James Anthony). Bunyan. (English Men of Letters.) London, Macmillan. In-8, 184 p. 3 fr. 25. [1884

THAYER (W. M.). Charles Jewett: Life and Recollections. Boston, J. H. Earle. In-8, 464 p. 11 fr. 25. [1885

PHELPS (H. P.). Players of a Century. Record of the Albany Stage, including Notices of Prominent Actors who have appeared in America. Albany, Mac Donough. In-12, X-XIII-424 p. 16 fr. [1886

HUMBOLDT (Wilh. v.). Ansichten üb. Aesthetik u. Literatur. Seine Briefe an Christian Gottfried Körner [1793-1830]. Hrsg. v. F. Jonas. Berlin, Schleiermacher. In-8. XIII-190 p. 3 fr. 75. [1887

SCHNORF (Kaspar). Der mythische Hintergrund im Gudrunlied u. in der Odyssee. Inaugural-Dissertation. Zürich, Schulthess, 1879. Gr. in-8, 56 p. 2 fr. [1888

Leo (Willibald). Die gesammte Literatur Walther's v. der Vogelweide. Eine kritisch-vergleich. Studie zur Geschichte der Walther-Forschung. Wien, Gottlieb. In-8, XI-99 p. 2 fr. 50. [1889

Boettticher (Dr G.). Die Wolfram-Literatur seit Lachmann m. kritischen Anmerkungen. Eine Einführung in das Studium Wolframs. Berlin, Weber. Gr. in-8, VI-62 p. [1890

Milchsack (Gust.). Die Oster- u. Passionsspiele. Literarhistorische Untersuchungen üb. den Ursprung u. die Entwicklung derselben bis zum 17. Jahrh., vornehmlich in Deutschland. Nebst dem erstmal. diplomat. Abdr. d. Kuenzelsauer Frohnleichnamsspieles. I. Die latein. Osterfeiern. Wolfenbüttel, Zwissler. Gr. in-4, VIII-136 p. 10 fr. [1891

Pilger (Rob.). Die Dramatisierungen der Susanna im 16. Jahrh. Beitrag zur Entwickelungsgeschichte d. deutschen Dramas. [Aus : Zeitschr. f. deutsche Philol. »] Halle, Buchh. d. Waisenh., 1879. Gr. in-8, VI-89 p. 3 fr. [1892

Ritter (C. G.). Theorie d. deutschen Trauerspiels. Leipzig, C. G. Naumann. In-12, 159 p. 3 fr. 75. [1893

Betschlag (Willibald). Erinnerungen an Albrecht Wolters. Mit dem Bildniss d. Verewigten u. e. Auswahl seiner Gedichte. Zeitz, Strien. In-8, XVI-351 p. 7 fr. [1894

Minor (Dr J.). Christian Felix Weisse u. seine Beziehungen zur deutschen Litteratur d. 18. Jahrh. Innsbruck, Wagner. Gr. in-8, VIII-403 p. 8 fr. [1895

Oettingen (Alex. v.). Goethe's Faust. Text u. Erläuterung in Vorlesungen. Erlangen, Deichert. 2 vol. gr. in-8. XVI-306 et IV-364 p. 13 fr. 25. [1896

Last (E.). Mehr Licht! Neue Folge : Die deutsche Dichtung im ihrem Wesen u. ihrer inneren Bedeutung. 2. Aufl. Berlin, Grieben. In-8, VIII-304 p. 6 fr. 25. [1897

Stern (Adf.). Zur Literatur der Gegenwart. Bilder u. Studien. Leipzig, Schlicke. In-8, XVII-267 p. 7 fr. 50. [1898

Horn (Dr Frederick Winkel). Geschichte der Literatur d. skandinavischen Nordens von den ältesten Zeiten bis auf die Gegenwart. Leipzig, Schlicke, (1879-) 1880. Gr. in-8 (en 6 livr.), IX-404 p. 15 fr. [1899

Nöldeke (Th.). Die Erzählung vom Mäusekönig u. seinen Ministern. Ein Abschnitt der Pehlewi-Bearbeitung d. altind. Fürstenspiegels. [Aus : « Abhandlgn. d. k. Ges. d. Wiss. zu Göttingen. »] Göttingen, Dieterich's Verl. Gr. in-4, 68 p. 4 fr. 50. [1900

Epistolaires. Polygraphes. Mélanges littéraires.

Chapelain (J.). Lettres de Jean Chapelain, de l'Académie française, publiées par Ph. Tamizey de Larroque, correspondant de l'Institut. T. 1. (Septembre 1632-décembre 1640.) Paris, impr. nationale; Firmin-Didot. In-4 à 2 col., XXIV-746 p. 12 fr. [1901

Gautier (Th.). Fusains et eaux-fortes. Paris, Charpentier. In-18 j., VII-324 p. 3 fr. 50. [1902

Karr (A.). Le Livre de bord, souvenirs, portraits, notes au crayon. 3e série. Paris, C. Lévy; Libr. nouvelle. In-18 j., 327 p. 3 fr. 50. [1903

Guillemot (E.). Old England (1869-1879). Paris, Degorce-Cadot. In-18 j., 304 p. 3 fr. [1904

Les Joyeusetés d'un pèlerinage à Lourdes (aller et retour), racontées par une brebis galeuse. Onze dessins humoristiques de H. Bodart. Bruxelles, Kistmaeckers. In-12, 86 p. [1905

Declève (J.). Coups de plume. Bruxelles, impr. Toint-Scohier. Mons, tous les libraires. In-12, 226 p. 4 fr. [1906

Lettere di celebri scrittori italiani dal sec. XV al XIX, pubblicati da Antonio Cappelli, per nozze Ricotti-Magnani Campari. Modena, Società tipografica modenese, 1879. In-fol. 84 p. [1907

Ce recueil, tiré à 100 ex., contient 31 lettres des écrivains suivants : Boiardo, Guicciardini, Gaurico, Antoniano, Possevino, Bonarelli, Tassoni, Testi, Ceva, Conti, Zeno, Forteguerri, Muratori, Foscarini, Mazzucchelli, Morgagni, Metastasio, Mattei, Mascheroni, Pignotti, Oriani, Renier-Michel, Pindemonte, Gherardini, D'Elci, Teotochi-Albrizzi, Belli, Carlini, Rosmini, Nannucci, Bellotti.

Conestabile (Carlo). Care memorie : prose e versi. Bologna, 1879. In-18, 141 p. 3 fr. [1908

Gioia (avv. Pietro). Scritti letterarii. Piacenza, tip. A. Del Maino, 1879. In-16, 304 p. [1909

Groizard y Coronado (C.). Mesa revuelta. Madrid, Fé. In-4, VIII-112 p. 3 fr. [1910

Menendez Pelayo (M.). La Sciencia española. Polémicas, indicaciones y proyectos, por el doctor D. Marcelino Menendez Pelayo, Catedrático de literatura española en la Universidad de Madrid, con un prólogo de D. Gumersindo Laverde Ruiz, Catedrático de la Universidad de Santiago. Segunda edicion, corregida y aumentada. Madrid, Suarez. In-4, XXXII-470 p. 8 fr. 75. [1911

Gilman (A.), M. A. Shakespeare's Morals. Suggestive Selections, with Brief Collateral Readings and Scriptural References. New York, Dodd, Mead & Co. In-12, XIII-IX-265 p. 9 fr. 50. [1912

Eliot (George). Wise, Witty, and Tender Sayings in Prose and Verse. Selected from the works of George Eliot, by Alexander Main. 4th ed. With supplementary Sayings from « Daniel De-

ronda » and « Theophrastus Such ». London, Blackwoods. In-12, 480 p. 7 fr. 50. [1913

MORLEY (Henry). Shoter Works in English Prose. With Illustrations. (Library of English Literature, Vol. 4.) London, Cassell. In-4. 14 fr. 50. [1914

JACKSON (Lady). The Old Régime : Courts, Salons, and Theatres. London, Bentley. 2 vol. in-8, 720 p. 30 fr. [1915

LAMB (Mrs. M. J.). The Homes of America. With 103 Illustrations on Wood. New York, Appleton, 1879. In-4, 256 p. 37 fr. 50. [1916

SCHILLER & LOTTE. 1788-1805, 3, den ganzen Briefwechsel umfass. Ausg., bearb. u. Wilh. Fielitz. Stuttgart, Cotta. 3 vol. in-8, XX-334, VI-316 et VI-238 p. 11 fr. 25. [1917

SCHILLER (Fr.). Werke. Illustrirt v. ersten deutschen Künstlern. Stuttgart, Hallberger, 1877-80. 4 vol. (en 65 livr.), XIX-435, VIII-447, VIII-450 et VIII-423 p., avec fig. 40 fr. [1918

DROSTE-HÜLSHOFF (Freiin Annette v.). Briefe. 2. verm. Aufl. Münster, Russell's Verl. In-8, 232 p. 5 fr. 65. [1919

BECKER (M. A.). Verstreute Blätter. Wien, Konegen. Gr. in-8, III-274 p. 6 fr. [1920

GROSS (Ferd.). Nichtig u. flüchtig. Skizzen. Leipzig, Pfeil. In-8, VI-250 p. 3 fr. 75. [1921

SCHERNER (Dr. Carl Alb.). Aus der Natur. Frühlings-, Sommer-, Herbst- u. Winterbilder. Breslau, Gosohorsky's Sort. In-8, VIII-222 p. 3 fr. [1922

HISTOIRE

Géographie. Topographie. Ethnographie.

CHRISTOPHE. Géographie d'Ammien Marcellin, par M. le chanoine Christophe, de la Société de géographie de Lyon. Asie centrale, ancienne Gaule, Egypte. Lyon, impr. Pitrat aîné. In-8, 117 p. et 3 cartes. [1923

GUTHE (Prof. Dr. H.). Lehrbuch der Geographie. 4. Aufl. wesentlich umgearb. v. Prof. Dr. Herm. Wagner. Hannover, Hahn, (1877-) 1879. Gr. in-8 (en 5 liv.), XXXIV-1030 p. 9 fr. 50. [1924

TEISSIER (F.). Nevers et le département de la Nièvre. Nevers, Fromont-Venier. In-18, 112 p. [1925

DANIEL (Dr. Herm. Adb). Deutschland nach seinen physischen u. politischen Verhältnissen geschildert. 5. vielfach verb. Aufl. Leipzig, Fues, 1878-79. 2 vol. gr. in-8, VIII-526 et X-1113 p. 20 fr. [1926

DIEFENBACH (Lor.). Völkerkunde Osteuropas, insbesondere der Haemoshalbinsel u. der unteren Donaugebiete. 1. Bd. : Türkisches-Reich. Albanesen. Illyrier. Thraken. Griechen. Rumänen. Darmstadt, Brill. Gr. in-8, XXII-318 p. 7 fr. 50. [1927

HICKISCH (Carl). Die Tungusen. Eine ethnolog. Monographie. Inaugural-Dissertation. St-Petersburg. (Dorpat, Karow.) Gr. in-8, III-120 p. 2 fr. 50. [1928

REY (E.-G.). Etude sur la topographie de la ville d'Acre au XIIIe siècle. Nogent-le-Rotrou, impr. Daupeley. In-8, 33 p. (Extr. des *Mémoires* de la Société nationale des antiquaires de France. t. 39.) [1929

LLANA (M.-G.) & RODRIGANEZ (T.). El Imperio de Marruecos. Antecedentes históricos. Geografía. Razas. Religion. Estado social. Instruccion. Fanatismo. Usos y costumbres. Organizacion militar. Guerra de 1860. Tratados. Reflexiones finales. Madrid, Murillo. In-8. 296 p. et 1 carte. 3 fr. [1930

SHORT (John J.). The North Americans of Antiquity : Their Origin, Migrations, and Type of Civilization considered. New York, Harper, In 8. V-544 p. 18 fr. 75. [1931

Voyages

WERNICK (Fritz). Städtebilder. [Florenz. Bologna, Orvieto, Rom, New-York, Chicago, Mailand, Antwerpen, Genf, Brügge, Brüssel, Rotterdam u. Delft, Der Haag, Leiden u. Harlem, Amsterdam.] Neue Folge. Leipzig, Schloem. In-8, V-375 p. 6 fr. 25 [1932

BURNLEY (J.). Two Sides of the Atlantic. Bradford, Brear; London, Simpkin. Gr. in-8, 325 p. 4 fr. 50. [1933

CASTELAR (E.) & TABOADA (L.). Un Viage à Paris durante el establecimiento de la Republica, por Emilio Castelar, seguido de « Paris y sus cercanias. Manual del viagero, » por Luis Taboada. Madrid, administracion de la *Ilustracion Gallega y Asturiana*. In-8, VIII-264 et 640 p. et 1 plan. 7 fr. 50. [1934

GREGOROVIUS (Ferd.). Die Insel Capri. Idylle vom Mittelmeer. Leipzig, Brockhaus. In-8, VI-83 p. Cart., 2 fr. 25. [1935

ROBIDA (A.). Les Vieilles Villes d'Espagne, notes et souvenirs ; ouvrage illustré de 125 dessins à la plume par A. Robida, reproduits en fac-similé. Paris, Dreyfous. Gr. in-8, 328 p. 8 fr. [1936

MALTZAN (Herm. Frhr. v.). Zum Cap S.

Vincent. Reise durch das Königr. Algarve geschildert. Franckfurt a/M., Kumpf & Reis. In-8, VII-154 p. 3 fr. 10. [1937

EYTH (Max). Wanderbuch e. Ingenieurs. In Briefen. 5. Bd. Aus Nach u. Fern. Heidelberg, C. Winter, 1879. Gr. in-8, XII-271 p. 6 fr. [1938

SALVISBERG (Paul). Die Rudelsburg. Eine Reise-Studie m. Text u. Orig.-Zeichnungen, nebst e. Einleitung üb. die Entwicklung der mittelalterl. Militair-Architectur in Deutschland. Stuttgart, Witwer in Com., 1879. Gr. in-4, VIII-43 p., avec lith. 6 fr. 25. [1939

TISSOT (V.). Voyage au pays des Tziganes (la Hongrie inconnue). [1re, 2e et 3e édit.) Paris, Dentu. In-18 j., 540 p. 3 fr. 50. [1940

ORELLI (Prof. Dr. C. v.). Durch's Heilige Land, Tagebuchblätter. 2. Aufl. Basel, Spittler, 1879. Gr. in-8, VII-350 p. et carte. 4 fr. [1941

ANDERSON (T. S.). My Wanderings in Persia. London, J. Blackwood. In-8. 13 fr. 25. [1942

PRJÉVALSKI (N.). Mongolie et pays des Tangoutes. Ouvrage traduit du russe avec l'autorisation de l'auteur, par G. du Laurens, de la Société de géographie de Paris. Précédé d'une préface de M. E. Delmar-Morgan et d'une introduction du colonel Yule, traduites de l'anglais, avec l'autorisation des auteurs, par J. Belin de Launay. Paris, Hachette. In-8, LVI-344 p. avec 42 grav. et 4 cartes. 10 fr. [1943

COTTEAU (E.). Promenade dans l'Inde et à Ceylan. Paris, Plon. In-18 j., 436 p. et carte. 4 fr. [1944

GILL (W.). The River of Golden Sand : The Narrative of a Journey through China and Eastern Tibet to Burmah. With Illustrations and 10 Maps from Original Surveys. With an Introductory Essay by Col. Henry Yule. London, Murray. In-8, 870 p. 37 fr. 50. [1945

JACOLLIOT (L.). Voyage aux pays mystérieux : Yébou, Borgou, Niger. Paris, Marpon et Flammarion. In-18 j., 294 p. 3 fr. 50. [1946

SOYAUX (Herm.). Aus West-Afrika. 1873-1876. Erlebnisse u. Beobachtungen. Leipzig, Brockhaus, 1879. 2 vol. gr. in-8, IX-350 et V-229 p., avec 1 carte. 15 fr. [1947

LA SELVE (E.). Entre les Tropiques; En barbaco; Souvenirs de Voyage; Littérature. Paris, Dentu. In-18 j., 353 p. 3 fr. 50. [1948

CAMERON (Verney L.). Our Future Highway. London, Macmillan. 2 vol. in-8, 26 fr. 25. [1949

PINA (le comte A. de). Deux Ans dans le pays des épices (îles de la Sonde). Paris, Quantin. In-18 j., 327 p. 3 fr. [1950

BISHOP (N. H.). Four Months in a Sneak-Box : A Boat Voyage of 2,600 miles down the Ohio and Mississippi Rivers and along the Gulf of Mexico. Edinburgh, Douglas; London, Hamilton. In-8, 326 p. 13 fr. 25. [1951

FARRER (Maurice). Five Years in Minnesota : Sketches of Life in a Western State. London, Low. In-8, 280 p. 7 fr. 50. [1952

RAYMOND (Rossiter W.). Camp and Cabin; Sketches of Life and Travel in the West. Illustrated. New York. In-32, 240 p. 6 fr. 25. [1953

POTTS (Rev. John Faulkner). Letters from America. London, Speirs. Gr. in-8, VIII-303 p. 4 fr. 25. [1954

OBER (F. A.). Camp in the Carribbees. The Adventures of a Naturalist in the Lesser Antilles. Illustrated. Boston, Lee & Shepard. In-8, XVIII—366 p. 16 fr. [1955

Histoire biblique et ecclésiastique. Missions catholiques.

BENEDETTI (Salv. de). Vita e morte di Mosè : leggende ebraiche, tradotte, illustrate e comparate. Pisa, tip. Nistri, 1879. Gr. in-8, XI-336 p. 5 fr. [1956

SCHAEFER (Dr Aloys). Die biblische Chronologie vom Auszuge aus Aegypten bis zum Beginne d. Babylonischen Exil's m. Berücksicht. der Resultate der Aegyptologie u. Assyriologie. Von der Theolog. Facultät zu Würzburg gekrönte Preisschrift. Münster, Russell's Verl., 1879. Gr. in-8, VIII-141 p. 3 fr. 75. [1957

GUAL (Fr. Pietro). L'India cristiana, o lettere bibliche contro i libri di Luigi Jacolliot « La Bibbia nell'India » e « I Figli di Dio. » Prima traduzione dall'originale spagnuolo sulla edizione di Lima 1878, del sacerdote Silvio Villoresi. Prato, Guasti. In-8, X-386 p. 4 fr. [1958

BALAN (prof. Pietro). Le Tombe dei Papi profanate da Ferdinando Gregorovius, vendicate colla storia. Modena, tip. dell'Imm. Concez., 1879. In-8, VIII-92 p. 2 fr. [1959

DROIN (Moïse). Histoire de la réformation en Espagne. T. Ier. Lausanne, H. Mignot. In-12, 302 p. 3 fr. [1960

Hagiologie. Ordres religieux. Biographie ecclésiastique.

Vie de saint Benoît contenue dans le second livre des Dialogues de saint Grégoire, pape. Bellegarde-Sainte-Marie, monastère de la Trappe. In-32, 100 p. [1961

PFAHLER (G.). St. Bonifacius u. seine Zeit. Regensburg, Manz. Gr. in-8, VII-396 p. 7 fr. 50. [1962

CAUSSETTE. Discours sur le saint suaire de Cadouin, prononcé à l'ostension solennelle de cette relique, le 16 septem-

bre 1879, par le R. P. Caussette, vicaire général de Toulouse. Toulouse, Privat. In-8, 40 p. [1963

PALOMES (Luigi). Storia di san Francesco d'Assisi. 7a ediz., con nuove aggiunte e correzioni. Palermo, A. Palomes, 1879.2 vol.in-8,450 et 494 p.12 f.[1964

USENER (Herm.). Legenden der heiligen Pelagia. Bonn, A. Marcus. Gr. in-8, XXIV-62 p. 2 fr. 50. [1965

JOURDAN DE LA PASSARDIÈRE (le R. P.). L'Oratoire de Saint-Philippe-de-Néri; ses origines, son esprit, sa mission; avec une étude sur les religieuses oratoriennes et leurs constitutions. Draguignan, impr. Lati. In-18 j., 552 p. et grav. [1966

LOISEAU DU BIZOT. Huit jours à la Trappe. Paris, Libr. des familles, 9, rue des Saints-Pères. In-18 j., 144 p. [1967

CHANTEAU (F. de). Mandru, évêque constitutionnel des Vosges, sa vie, ses visites pastorales, ses écrits. Nancy, Sidot. In-8, 63 p. (Tiré à 100 ex., dont 90 sur pap. vergé et 10 sur pap. vergé supérieur.) [1968

CHAPON (l'abbé). Mgr Dupanloup devant le saint-siège et l'épiscopat, recueil des hommages rendus par le souverain pontife et les évêques à sa personne et à sa mémoire, avec une introduction. Orléans, Herluison. In-16, L-358 p. [1969

BATAULT (l'abbé). Notice biographique de M. l'abbé Louis-Simon Garnier, curé de Nuits. Dijon, Vernier. In-8, 371 p. et portrait. 5 fr. [1970

DAUSSE. L'Homme d'oraison. L'abbé J. B. Gerin, curé de la cathédrale de Grenoble et vicaire général du diocèse, mort en odeur de sainteté le 13 février 1863; souvenirs de M. Marie-Joseph-Pierre-Paul-Jean-François-Benjamin Dausse, l'un de ses paroissiens, avec notes relatives à l'apparition de la Salette aux Secrets et à Maximin. Grenoble, impr. Baratier et Dardelet. In-12, VIII-255 p. [1971

ARBELLOT (l'abbé). Biographie du P. Rouard de Card, de l'ordre des Frères prêcheurs. Paris, Haton. In-8, 98 p. 1 fr. 50. [1972

Notice biographique de la rév. mère Marie Saint-Paul (Sidonie de Givenchy), suivie d'une courte notice sur la rév. mère Saint-Jean. Paris, Vic. In-12, 104 p. [1973

HERTKENS (Priest. J.). Erinnerungen an P. Petrus Hasslacher, Priester der Gesellschaft Jesu. Mit Portr. u. Fcsm. Mit einigen einleit. Worten d. hochwürdigsten Hrn. Bischofs v. Ermland. Münster, Aschendorff. Gr. in-8, VIII-307 p. 4 fr. 50. [1974

Mythologie. Histoire des hérésies et des sociétés secrètes. Missions non-catholiques.

MINCKWITZ (Prof. Dr Joh.). Katechismus der Mythologie aller Culturvölker. 4., verb. u. verm. Aufl. Leipzig. Weber, 1879. In-8, VIII-302 p. et 72 fig. 3 fr.25. [1975

SCHWARTZ (Prof. Dr F. L. W.). Die poetischen Naturanschauungen der Griechen, Römer u. Deutschen in ihren Beziehungen zur Mythologie. 2. Bd. Wolken u. Wind, Blitz u. Donner. Ein Beitrag zur Mythologie u. Culturgeschichte der Urzeit. Berlin, Hertz. Gr. in-8, XXVII-207 p. 7 fr. 50. [1976

BRETT (W. H.). Legends and Myths of the Aboriginal Indians of British Guiana. London, W. Gardner. In-8. 16 fr. [1977

Histoire universelle, ancienne, moderne et contemporaine. Chronologie.

Des Causes de la grandeur de Rome païenne et de leurs rapports avec l'Eglise catholique. Essai de démonstration, par un prélat romain. Paris, Vivès. In-8, 404 p. 6 fr. [1978

MARX (E.). Essai sur les pouvoirs du gouverneur de province sous la république romaine et jusqu'à Dioclétien. Paris, Thorin. In-8, VII-157 p. 3 fr.50. [1979

BARRAL (le comte de). Etude sur l'histoire diplomatique de l'Europe de 1648 à 1791. Paris, Plon. In-8, III-390 p. 7 fr. 50. [1980

DANIEL (A.). L'Année politique (1879), avec un index raisonné, un tableau chronologique et synchronique, des notes, des documents et des pièces justificatives. 6e année. Paris, Charpentier. In-18 j., 426 p. 3 fr.50. [1981

Questions du Jour

1. *En France.*

Valois contre Bourbons, simples éclaircissements avec pièces, par un descendant des Valois. Marseille, impr. Thomas. In-8, 58 p. 1 fr. [1982

La Religion, la politique et l'armée, ou Réforme complète de nos institutions religieuses, politiques et militaires. Paris, Ghio. In-12, 192 p. 2 fr. [1983

L'Aumônerie militaire, sa nécessité en temps de paix, par un ancien aumônier. Paris, Wattelier. In-8, 63 p. 1 fr. 50. [1984

Entre Libéraux et Orthodoxes, suivi d'une lettre du comte J. de Maistre à une dame protestante. Paris, Haton. In-12, 47 p. 15 c. [1985

FÈVRE (Mgr). Des Conditions de paix entre l'Eglise et la République. Lettre à M. le Ministre des cultes. Chaumont, impr. Cavaniol. In-8, 67 p. [1986

DURUY (A.). L'Article 7 et la Liberté d'enseignement devant le Sénat. Paris,

impr. Quantin. In-8, 62 p. (Extr. de la *Revue des deux mondes*, janvier 1880.) [1987

FÉLIX. L'Article 7 devant la raison et le bon sens, ou les Contradictions de M. Jules Ferry, par le R. P. Félix, de la Compagnie de Jésus. Paris, Palmé. In-8, XI-189 p., et aussi in-12 (édit. popul.). 3 fr. et 1 fr. [1988

HASTRON (H.). A Monsieur Jules Ferry, ministre de l'instruction publique : L'Article 7 et les Jésuites. Paris, Thorin. In-12, 79 p. 1 fr. [1 989

PETIT JEAN. Le Chrétien; Appel au peuple de Dieu, acte second : Défense des universités libres du Christ contre l'université obligatoire de César, par Me Petit, avocat de Notre-Dame. Paris, Libr. générale. In-18 j., XII-250 p. 1 fr. [1990

[BOURET, Mgr.] Des Principales Raisons d'être des ordres religieux dans l'Eglise et dans les sociétés, et des injustes attaques auxquelles ils sont en butte dans ce moment, par Mgr l'Evêque de Rodez et de Vabres. Rodez, Ve Carrère; Paris, Gaume. In-8, 104 p. 1 fr. 75. [1991

MILLET (A.). Le Divorce, ce qu'il a été, ce qu'il doit être; Discussions des doctrines de M. Naquet; Nouveau plan de réformes. Paris, Pichon & Cotillon. In-18 j., X-379 p. 3 fr. 50. [1992

Mémoire adressé aux sénateurs et députés par le comité de révision de la loi sur les servitudes militaires. Lyon, impr. Goyard. In-4, 227 p. [1993

OLLIVIER (Emile). De la Liberté de la presse. Paris, impr. Mouillot. In-8, 36 p. (Extr. de la *Revue de France*.) [1994

2. *A l'Etranger.*

HEYGATE (Sir Frederick William). Ireland since 1850, and her Present Difficulty. 2nd ed. London, Rivingtons. In-8, 20 p. 75 c. [1995

K... (O.). Russia and England from 1876 to 1880. A Protest and an Appeal. With a Preface by James Anthony Froude. London, Longmans. In-8, 410 p. 17 fr. 50. [1996

FAWCETT (H.). Indian Finance : Three Essays, republished from the « Nineteenth Century. » With an Introduction and Appendix. London, Macmillan. In-8, 190 p. 9 fr. 50. [1997

SCHOWERS (Major-General C. L.). The Central Asian. Question and Massacre of the Cabul Embassy. London, W. Müchell. In-8, 29 p. 1 fr. 25. [1998

HAYMERLE (Oberst Alois Ritter v.). Italicae res. [Aus : « Streffleur's österr. militär. Zeitschr. »] 2 Aufl. Wien, Seidel & Sohn in Comm., 1879. Gr. in-8, 144 p. et 2 cartes. 5 fr. [1999

BONGARTZ (Arn.). Die Klöster in Preussen u. ihre Zerstörung, od. Was kostet der « Kulturkampf » dem preuss. Volke ? Berlin, Germania. Gr. in-8, VI-195 p, 3 fr. 75. [2000

Genesis u Gradus d. preussischen Culturkampfes, Ein Beitrag zum Frieden. Leipzig, Bidder, 1879. Gr. in-8, 67 p. 1 fr. 25. [2001

MAAS (Dr Heinr.). Zum Frieden zwischen Staat u. Kirche. Freiburg i/Br., Herder. Gr. in-8, VII-163 p. 2 fr. 50. [2002

GRUNEWALD (N.). Wie kann Deutschland Colonialbesitz erwerben ? Praktischer Vorschlag zur Lösung der Colonialfrage. Mainz, Faber, 1879. In-8, 69 p. 1 fr. 25. [2003

LAZARUS (Prof. Dr M.). Was heisst national ? Ein Vortrag. Berlin, Dümmler's Verl. Gr. in-8, 58 et 3 p. 1 fr. 25. [2004

Ein offener Brief e. jüdischen Predigers an den Hofprediger Hrn. Adolf Stöcker in Berlin. [Aus : « Rahmer's israelit. Wochenschr. »]. 3. verm. Aufl. Magdeburg, 1879. (Leipzig, Friese in Comm.) Gr. in-8, 18 p. 25 c. [2005

KLEIN (Rabb. Dr Glieb.). Zur « Judenfrage. » Unsere Anforderungen an das Christenthum d. Hrn. Stöcker. Zürich, Verlags-Magazin. Gr. in-8, 23 p. 65 c. [2006

TREITSCHKE (Heinr. v.). Ein Wort üb. unser Judenthum. [Aus ; « Preuss. Jahrbücher. »] [1re et 2e édit.] Berlin, G. Reimer. Gr. in-8, 27 p. 75 c. [2007

Börne u. Treitschke. Offenes Sendschreiben üb. die Juden v. Löb Baruch [Dr Ludw. Börne] an den deutschen Reichstagsabgeordneten u. Heidelberger Professor Dr Heinr. Gerhard v. Treitschke. Berlin, Stein's literar. Bureau. Gr. in-8, 20 p. 65 c. [2008

BRESSLAU (Prof. Dr Harry). Zur Judenfrage. Sendschreiben an Hrn. Prof. Dr Heinr. v. Treitschke. 2. m. e. Nachwort verm. Aufl. Berlin, Dümmler's Verl. Gr. in-8, 31 p. 65 c. [2009

ENDNER (Wilh.). Zur Judenfrage. Offene Antwort auf das offene Sendschreiben d. Hrn. Dr Harry Bresslau an Hrn. v. Treitschke. Berlin, Hahne. Gr. in-8, 29 p. 75 c. [2010

CASSEL (Prof. Dr Paulus). Wider Heinr. v. Treitschke. Für die Juden. 6. Aufl. Berlin, Stahn. In-8, 28 p. 75 c. [2011

GLÜCK (Landrabb. Dr J.). Ein Wort an den Hrn. Prof. Heinr. v. Treitschke. Oldenburg, Schmidt's Sort. Gr. in-8, 16 p. 50 c. [2012

NADYR (Rabb. Moses Aron). Offener Brief e. polnischen Juden an den Redacteur Herrn Heinr. v. Treitschke. Löbau Wpr., Skrzeczek. Gr. in-8, 28 p. 75 c. [2013

NAUDH (H.). Professoren üb Israel. Von Treitschke u Bresslau. Berlin, Hentze. In-8, 29 p. 75 c. [2014

COHEN (Prof. Dr Herm.). Ein Bekenntniss

in der Judenfrage. Berlin, Dümmler's Verl. Gr. in-8, 25 p. 65 c. [2015

GRUBER (Past. B.). Christ u. Israelit. Ein Friedenswort zur Judenfrage. Reichenbach i/Schl., Heege & Güntzel. Gr. in-8, 23 p. 65 c. [2016

HILDESHEIMER (Rabb. Dr J.), Die jüdische Solidarität. Vortrag, geh. im Sefath-Emeth-Verein. Berlin, Benzian. In-8. 35 p. 65 c. [2017

ROSENSTOCK (Dr M.), Germanen u. Juden auf dem Boden d. früheren weströmischen Reiches. Wolfenbüttel, Zwissler, 1879. Gr. in-8, III-46 p. 1 fr. 25. [2018

STERN (Ludw.). Die Lehrsätze d. neugermanischen Judenhasses m. besond. Rücksicht auf W. Marr's Schriften historisch u. sachlich beleuchtet. Würzburg, Stahel. Gr. in-8, IV-63 p. 1 fr. 50. [2019

WALDEGG (Egon). Die Judenfrage gegenüber dem deutschen Handel u. Gewerbe. Ein Manifest an die deutsche Nation. 5. [et 6.] theilw. veränd. Aufl. Dresden, v. Grumbkow. In-8. 50 p. 1 fr. 25 [2020

WALDEGG (Egon). Judenhetze od Nothwehr? Ein Mahnwort. 2., verm. Aufl. Dresden. (Berlin, Hentze). Gr. in-8, 40 p. 75 c. [2021

WEDELL (R.A.C.v.). Vorurtheil od. berechtigter Haas? Ein vorurtheilslose Besprechung der Judenfrage. Berlin, Hentze Gr. in-8, 44 p. 1 fr. 20. [2022

Histoire de France.

1. *Histoire politique générale.*

PAQUIER (J.-B.). Histoire de l'unité politique et territoriale de la France, par J.-B. Paquier, professeur agrégé d'histoire et de géographie au lycée Saint-Louis. T. II et III. Paris, Hachette. 2 vol. in-8, 352 et 319 p. 7 fr. 50 le vol. [2023

LAUWEREYNS DE ROOSENDAELE (L. de). Episode de la paix de Brétigny; les Otages de Saint-Omer (1360-1371). Saint-Omer, Fleury-Lemaire. In-12, II-113 p. [2024

LONGNON (Auguste). Paris pendant la domination anglaise (1420-1436). Documents extraits des registres de la chancellerie de France. Paris, Champion. In-8, XXIII-375 p. 8 fr. (Publications de la Société de l'histoire de Paris et de l'Ile-de-France.) [2025

GRANVELLE (le card. de). Correspondance du cardinal de Granvelle, 1565-1586, publiée par M. Edmond Poullet, professeur à l'Université de Louvain. Faisant suite aux papiers d'Etat du cardinal de Granvelle, publiés dans la collection de documents inédits sur l'histoire de France. Bruxelles, impr. P. Hayez. In-4, XVI-719 p. et 1 portrait. (*Collection de chroniques belges inédites publiée par ordre du gouvernement.*) [2026

JARRY (L.). Les Suites de la Fronde; la Guerre des sabotiers de la Sologne et les Assemblées de la noblesse (1653-1660). Orléans, Herluison. In-8, 176 p. (Extr. des *Mémoires* de la Société archéologique et historique de l'Orléanais.) [2027

MURET. Lettres écrites de Madrid en 1666 et 1667 par Muret, attaché à l'ambassade de Georges d'Aubusson, archevêque d'Embrun: publiées par M. A. Morel-Fatio, archiviste-paléographe. Epernay, Bonnedame; Paris, Picard. In-8, 84 p. 3 fr. [2028

ROUQUETTE (J.). La Terreur blanche, massacres royalistes. Paris, Cinqualbre. In-4, 476 p. avec grav. (L'ouvrage a été publié en 60 livr. à 10 cent.) [2029

CHAUSSON (G.). Une Page d'histoire: le Siège et la Commune de Paris en 1871. Paris. Ghio. In-18 j., 252 p. 2 fr. [2030

2. *Histoire religieuse, civile et militaire.*

LEDOUBLE (l'abbé). Etat religieux ancien et moderne des pays qui forment aujourd'hui le diocèse de Soissons. Soissons, l'auteur. In-8, 583 p. et carte. 6 fr. [2031

PARIS (Louis). Histoire de l'abbaye d'Avenay. T. II. Reims, Deligne; Epernay, Planson; Paris, Picard. In-8, 514 p. 14 fr. [2032

PICHON (l'abbé F.), chan. Essai historique sur les séminaires du Mans (1802-1875). Le Mans, impr. Leguicheux-Gallienne. In-8, II-192 p. [2033

BIZOUARD (l'abbé J.-T.). Couvent de l'Ave-Maria (octobre 1412 à septembre 1792); Sainte Colette à Auxonne (1412-1417). Lyon, Vitte, Lutrin et Ce. In-8, 120 p. [2034

PERRODIN (l'abbé J.). Epy: Recherches sur la paroisse et biographie de M. Mayet, curé. Bourg, impr. Villefranche. In-16, XI-156 p. [2035

REUSS (Rod.). Notes pour servir à l'histoire de l'église française de Strasbourg, 1538-1794. Strassbourg, Treuttel & Wurtz. Gr. in-8, 147 p. 3 fr. 50. [2036

VAURIGAUD (B.). Histoire de l'église réformée de Nantes, depuis l'origine jusqu'au temps présent. Paris, Fischbacher. In-8, 379 p. 5 fr. [2037

NOYELLE (E.). La Justice de l'échevinage à Amiens (1117-1597), discours prononcé par M. E. Noyelle, substitut de M. le procureur général, à l'audience solennelle de rentrée de la cour d'appel d'Amiens du 4 novembre 1879. Amiens, impr. Douillet & Ce. In-8, 67 p. [2038

ARBOIS DE JUBAINVILLE (H. d'). L'Administration des intendants d'après les archives de l'Aube. Paris, Champion. In-8, XVIII-231 p. 5 fr. [2039

CALLERY (A.). Histoire des attributions du parlement, de la cour des aydes et de la chambre des comptes depuis la féodalité jusqu'à la révolution fran-

çaise. Etude destinée à l'histoire des institutions financières de l'ancienne France. Paris, Thorin. In-8, 86 p. (Extr. de la *Revue générale du droit*. Tiré à 100 ex., non mis dans le commerce.) [2040

Cahiers de doléances du clergé et des « gens de bien » du bailliage d'Aval (Poligny, 1789), publiés par Bernard Prost, archiviste du Jura. Poligny, impr. Mareschal. In-8, 22 p. [2041

DONEAUD DU PLAN (A.). L'Académie royale de marine jusqu'à son affiliation avec l'Académie des sciences, par Alf. Doneaud du Plan, professeur à l'Ecole navale. Deuxième partie. Nancy et Paris, Berger-Levrault. In-8, 64 p. 1 fr. 50. (Extr. de la *Revue maritime et coloniale*.) [2042

TREUENFELD (V.). Die Tage v. Ligny u. Belle-Alliance. Mit 11 Karten, e. Schlachtordnung u. Stärkeberechnung der preuss., engl. u. franzõs. Armee. Hannover, Helwing's Verl. In-8, XI-595 et XLVIII p. 26 fr. 25. [2043

SPOHR. Geschichte der Beobachtung, Einschliessung, Belagerung u. Beschiessung v. Mézières im deutsch-französischen Kriege 1870-1871. Im Auftrage der königl. General-Inspection der Artillerie m. Benutzung dienstl. Quellen bearb. Mit 10 Beilagen, 5 Plänen u. Karten. Berlin, Voss. Gr. in-8, VIII-312 p. 12 fr. 50. [2044

3. *Histoire provinciale.*

Dictionnaire historique et archéologique du département du Pas-de-Calais, publié par la commission départementale des monuments historiques. Arrondissement de Saint-Pol. T. Ier. Arras, Sueur-Charruey. In-8, II-319 p. [2045

ESTAINTOT (le vicomte d'). Recherches sur Auffray, son prieuré et ses baronnies, suivies d'un appendice sur les anciennes inscriptions de l'église d'Auffray et sur quelques églises voisines. Dieppe, Renaux. In-8, 115 p. et grav. (Extr. du *Précis de l'Académie des sciences, belles-lettres et arts de Rouen*, 1877-1878, et du *Bulletin* de la Commission départementale des antiquités, 1877-1878. Tiré à 150 ex.) [2046

CORNEAUX (l'abbé). Longpont et ses ruines. Soissons, Fèvre-Darcy. In-12, XIII-144 p. et grav. [2047

BAILLET (Dom P.). Documents inédits sur l'histoire de la Champagne (1070-1750). Chronique de l'abbaye de Saint-Martin de Huiron. Publiée par le docteur Mougin, de la Société française d'archéologie. Châlons-sur-Marne, Denis. Gr. in-8, XVI-228 p. avec notes et armoiries. (Tiré à 120 ex.) [2048

FAVRE (L.). Histoire de la ville de Niort, depuis son origine jusqu'en 1789. Niort, impr. Favre. In-8, VII-502 p. avec 3 plans et grav. (Tiré à 714 ex., dont 550 sur pap. mécanique à 6 fr. ; 100 sur papier mécanique fort, à 8 fr.; 50 sur pap. à bras, à 15 fr., et 14 sur pap. chamois, à 12 fr.) [2049

CASSANY DE MAZET (F.). Histoire de Villeneuve-sur-Lot depuis sa fondation jusqu'à la réunion des Etats-généraux de 1789. Villeneuve-sur-Lot, Chabrié. In-8, 209 p. [2050

Briefve Narration de ce qui s'est passé en la ville d'Agen depuis sa déclaration au party de la saincte union (1589-1590), publiée et annotée par Adolphe Magen, secrétaire perpétuel de la Société des sciences, lettres et arts d'Agen. Agen, Michel & Médan; Bordeaux, Lefebvre. In-8, XIV-68 p. (Tiré à 250 ex.) [2051

MICHEL (A.). Nîmes et ses rues: par Albin Michel. T. II. (De la lettre G. à la lettre Y.) Nîmes, impr. Clavel-Ballivet & Ce. In-12, 416 p. [2052

DARUTY (A). L'Origine et les commencements de la ville de Cette en Languedoc. Paris, Didier. In-8, 80 p. [2053

LACAZE (L.). Notice sur la place royale de Pau (1688-1878). Pau, Ribaut. Petit in-8 carré, VI-114 p. 4 fr. [2054

50 exempl. ont été mis en vente. Publié par la Société des bibliophiles du Béarn.

Histoire étrangère.

1. *Histoire politique.*

PAPA (Vinc.). L'Alberoni e la sua dipartita dalla Spagna. Torino, tip. eredi Botta. In-4, 100 p. (Ne se vend pas.) [2055

QUADRIO (Maurizio). Il Libro dei Mille, del generale Giuseppe Garibaldi : commento. Milano, tip. G. Golio, 1879. In-16, 221 p. 2 fr. [2056

FE... GIO... GI... Garibaldi l'ingrato : compilazione funebre. 3^a^ edizione. Firenze, G. B. Giachetti. In-8, 36 p. 80 c. [2057

FE... GIO... GI..., autore di « Garibaldi l'ingrato. » Garibaldi politico : compilazione per la storia. Firenze, G. B. Giachetti. In-8, 120 p. 2 fr. [2058

GHETTI (Dom.). Storia della indipendenza italiana dalla caduta dell' impero napolitano nel 1814 al compimento degli italici destini nel 1870 in Roma. Torino, Loescher, 1879. In-8, 644 p. 7 fr. 50. [2059

WEBB (Rev. J.). Memorials of the Civil War between King Charles I. and the Parliament of England. Edited and completed by Rev. T. W. Webb. London, Longmans. 2 vol. in-8. 53 fr. [2060

BÜDINGER (Max.). Vorlesungen üb. englische Verfassungsgeschichte. Wien, Konegen. Gr. in-8, X-341 p. 11 fr. 25. [2061

BLANC (L.). Dix Ans de l'histoire d'An-

gleterre. T. VI. Paris, C. Lévy; Librairie nouvelle. In-18 j., 413 p. 3 fr. 50. (Bibliothèque contemporaine.) [2062

CLAYDEN (P. W.). England under Lord Beaconsfield : The Political History of Six Years, from the end of 1873 to the beginning of 1880. London, C. Kegan Paul. In-8, 554 p. 20 fr. [2063

WILMOT (A.). History of the Zulu War. London, Richardson & Best. In-8, 258 p. 8 fr. 25. [2064

RAUSCH (Karl). Die burgundische Heirat Maximilians I. Quellenmässig dargestellt. Wien, Konegen. Gr. in-8, IV-230 p. 7 fr. 50. [2065

KRONES (Prof. Dr Frz.). Geschichte der Neuzeit Oesterreichs vom 18. Jahrh. bis auf. die Gegenwart. Berlin, Th. Hoffmann, (1878-)1880. Gr. in-8 (en 12 livr.), 798 p. 15 fr. [2066

FOURNIER (Dr Aug.). Gentz u. Cobenzl. Geschichte der österreich. Diplomatie in den J. 1801-1805. Nach neuen Quellen. Wien, Braumüller. Gr. in-8, XII-311 p. 6 fr. 25. [2067

SCHLESINGER (Sigm.). Wiener Tageblätter. Anno Taaffe u. Hohenwart. Wien, Stern. In-12, V-320 p. 4 fr. 50. [2068

BROGLIO (Emilio). Il Regno di Federigo II di Prussia detto il Grande. Vol. I. Roma, stab. Civelli. In-16, XVIII-434 p. 3 fr. 50 le vol. [2069

HAMILTON (A.). Rheinsberg Memorials of Frederick the Great and Prince Henry of Prussia. London, Murray. 2 vol. in-8, 640 p. 26 fr. 25. [2070

TREITSCHKE (Heinr. v.). Zehn Jahre deutscher Kämpfe. Schriften zur Tagespolitik. 2. Aufl., fortgeführt bis zum J. 1879. Berlin, G. Reimer, 1879. Gr. in-8, VIII-845 p. 13 fr. 75. [2071

BODEMANN (Ed.). Jobst Hermann v. Ilten. Ein hannov. Staatsmann d. 17. u. 18. Jahrh. [Aus : « Zeitschr. d. histor. Vereins f. Niedersachsen. »] Hannover, Hahn. Gr. in-8, IV-256 p. 3 fr. 75. [2072

SEGESSER (Dr A. Ph. v.). Ludwig Pfyffer u. seine Zeit. Ein Stück französ. u. schweizer. Geschichte im 16. Jahrh. 1. Bd. Die Schweizer in den 3 ersten französ. Religionskriegen 1562-1570. Bern, Wyss. Gr. in-8, VIII-676 p. et 1 carte. 12 fr. 50. [2073

KÜBLER (Jak.). Erzählungen aus der helvetischen Revolution. Winterthur, Bleuler-Hausheer & Co., 1879. Gr. in-8, VII-231 p. 2 fr. 80. [2074

GABEREL (J.). Les Guerres de Genève aux XVIe et XVIIe siècles et l'Escalade, 12 décembre 1602. Genève, H. Georg. In-8, 420 p. et 2 cartes. 6 fr. [2075

ANDERSEN (Carl). Die Chronologische Sammlung der dänischen Könige. 2. verm. Ausg. Kopenhagen, Gad. Gr. in-8, IV-113 p. et grav. 2 fr. 80. [2076

Russland vor u. nach dem Kriege. Auch « aus der Petersburger Gesellschaft ». [1re et 2e édit.] Leipzig, Brockhaus. In-8, VI-467 p. 10 fr. [2077

SCHÜCKING (Dr Adrian). Türkische Erlebnisse u. russische Schicksale. Geschichte e. Mitgenommenen. Wien, Manz. In-8, 296 p. 5 fr. [2078

SCHWICKER (Dr J. H.). Politische Geschichte der Serben u. Ungarn. Nach archival. Quellen dargestellt. Budapest, Aigner. Gr. in-8, XVI-416 p. 10 fr. [2079

PERVANOGLU (Dr J.). Historische Bilder aus dem byzantinischen Reich. II. Kaiser Alexius. Leipzig, Friedrich. In-8, III-170 p. 3 fr. 20. [2080

Los Pueblos jóvenes. Estudio histórico-filosófico sobre los Estados-Unidos y la Australia y Constitucion vigente en aquella República, escrita por la redaccion de La Nueva Prensa. Segunda tirada. Madrid, Suarez. In-4, 384 p. 4 fr. [2081

HOOD (J. B.). Advance and Retreat; Personal Experiences in the U. S. and Confederate States Armies. New Orleans, Hood Orphan Memorial Fund, care of G. T. Beauregard. In-8, 360 p., avec portr., cartes et grav. 23 fr. [2082

KAEHLIG (Thdr.). Geschichte der Belagerung v. Querétaro. Nach authent. Quellen u. eigenen Erlebnissen. Wien, Seidel & Sohn. Gr. in-8, VII-118 p. 3 fr. 75. [2083

2. *Histoire religieuse, civile et militaire.*

Cartulaire de l'abbaye d'Orval, depuis l'origine de ce monastère, jusqu'à 1365 inclusivement, époque de la réunion du comté de Chiny au duché de Luxembourg. Editeur, le P. Hippolyte Goffinet, de la Compagnie de Jésus. Bruxelles, impr. F. Hayez. In-4, XXXVIII-800 p. (*Collection de chroniques belges inédites publiée par ordre du gouvernement.*) [2084

GAMS (Pius Bonif.). Die Kirchengeschichte v. Spanien. 3. Bd. (fin). Vom Ende d. 11. Jahrh. bis zur Gegenwart. 2. Abth. Jahr 1492-1879. Regensburg, Manz. Gr. in-8, VIII-572 p. et 1 carte. 12 fr. 50; l'ouvrage complet, 48 fr. 75. [2085

MAZZI (A.). Corografia bergomense nei secoli VIII, IX e X. Bergamo, tip. Pagnoncelli. In-16, XLVIII-481 p. 4 fr. 50. [2086

BIANCHETTI (Enrico). L'Ossola inferiore : notizie storiche e documenti. Torino, Bocca. 2 vol. in-8, XXXII-728 et XXXII-658 p. 16 fr. [2087

GAETANI D'ARAGONA (d. Onorato). Memorie storiche della città di Gaeta (Pubblicazione della Raccolta Daugnon). Milano, 1879. In-8, VII-298 p. 10 fr. [2088

Documents relatifs à l'épiscopat du bienheureux Eméric I de Quart, évêque d'Aoste. Aoste, impr. E. Duc, 1879. In-8, VIII-222 p. [2089

Statuta Communitatis Novariæ, anno

MCCLXXVII lata; collegit et notis auxit Antonius Ceruti. Augustæ Taurinorum, Bocca. In-4, XXXIII-502 p. 12 fr. 50. [2090

TURNER (W. H.) & HAWKINS (Rob. S.). Selections from the Records of the City of Oxford. With Extracts from other Documents, Henry VIII. to Elizabeth, 1509-1583. Oxford, Parker. Gr. in-8. 26 fr. 25. [2091

MAC GEORGE (A.). Old Glasgow : The Place and People from the Roman Occupation to the EighteenthCentury. London, Blackie. In-4, 330 p. 50 fr. [2092

EATON (Dorman B.). Civil Service in Great Britain : A History of Abuses and Reforms, and their bearing upon American politics. New York, Harper. In-8, XIV-469 p. 15 fr. 75. [2093

MUCK (Pfr. Gr.). Geschichte v. Kloster Heilsbronn von der Urzeit bis zur Neuzeit. Nördlingen, Beck. 1879-80. 3 vol. gr. in-8, XVI-692, 568 et 378 p. 32 fr. 50. [2094

HUNDT (Frdr. Hect. Graf). Das Cartular d. Klosters Ebersberg. Aus dem Fundationsbuche d. Klosters unter Erörterung der Abtreihe, dann d. Uebergange der Schirmvogtei auf das Haus Scheyern-Wittelsbach, sowie d. Vorkommens v. Mitgliedern dieses Hauses. [Aus : « Abhandlgn. d. k. b. Akad. d. Wiss. »] München, Franz in Comm., 1879. Gr. in-4, 82 p. 3 fr. 20. [2095

Mélanges et mémoires historiques.

PREVEL. Notice sur Odette ou Odinette de Champdivers, et Marguerite de Valois, sa fille. Nantes, impr. Ve Mellinet. (Extr. des *Annales* de la Société académique de Nantes, 1879.) [2096

Relation des funérailles de l'amiral de Villars faites à Rouen le 5 septembre 1595, publiée avec une introduction et un appendice par G. Le Bouteiller. Rouen, impr. Cagniard. In-4, XX-103 p. et portrait. [2097

Publié par la Société rouennaise des Bibliophiles.

GONCOURT (E. et J. de). La Duchesse de Châteauroux et ses sœurs. Nouvelle édition, revue et augmentée de lettres et documents inédits, tirés de la Bibliothèque nationale, etc. Paris, Charpentier. In-18 j., XIV-439 p. 3 fr. 50. [2098

LA ROCHETERIE (M. de). Trianon ; Marie-Antoinette, les Arts et le Théâtre. Orléans, Herluison. In-8, 56 p. (Extr. du t. VI des *Lectures et Mémoires* de l'Académie de Sainte-Croix.) [2099

PAPE (Just.). Von Maintenon nach Alençon. Kriegserinnerungen e. Musketiers v. 83. Hamburg, Just. Pape (in der Herold'schen Buchh.), 1879. In-8, VI-138 p. 2 fr. 50. [2100

HECHT (L.). Les Colonies lorraines et alsaciennes de Hongrie. Nancy, impr. Berger-Levrault. In-8, 54 p. et carte. [2101

ARRIVABENE (Giov.), senatore. Memorie della mia vita (1795-1859). Firenze, G. Barbèra. In-8, XIV-326 p. et portr. 3 fr. 50. [2102

DIXON (William Hepworth). Royal Windsor. Vol. III-IV. London, Hurst and Blackett. In-8, 696 p. 32 fr. 50. [2103

SCHMID (Prof. Dr Ludw.). Graf Albert v. Hohenberg, Rotenburg u. Haigerloch vom Hohenzollern Stamme. Der Sänger u. Held. Ein Cyklus v. kultur-histor. Bildern aus dem 13. Jahrh. Mit 3 Illustr. (chromolith.). Stuttgart, Cotta. 2 vol. gr. in-8, XXIV-420 et X-738 p. 25 fr. [2104

WALTHER (Rud. Bernh. v.). Hans Landschadt von Staynach. Ein Culturbild aus der Reformationszeit. Heidelberg, C. Winter. In-8, VIII-335 p. 7 fr. [2105

MEHLIS (Dr C.). Bilder aus Deutschlands Vorzeit. Iena, Costenoble. Gr. in-8, XII-127 p. 5 fr. [2106

BUSCH (Mor.). Graf Bismarck u. seine Leute während d. Krieges m. Frankreich. Nach Tagebuchsblättern. 5 Aufl. Leipzig, Grunow. 2 vol. in-8, XI-398 et 381 p., plus 8 p. 15 fr. [2107

BUSCH (Moritz). Le Comte de Bismarck et sa suite pendant la guerre de France (1870-1871) ; par D. Moritz Busch, secrétaire particulier de M. de Bismarck. Traduit de l'allemand avec l'autorisation spéciale de l'auteur. Paris, Dentu. In-18 j., 520 p. 3 fr. 50. [2108

FARRAGUT (Loyall). Life of David Glasgow Farragut, First Admiral, U. S. N., embodying his Journals and Letters. With Portraits, Maps, &c. New York, Appleton, 1879. In-8, VI-586 p. 25 fr. [2109

Histoire de la civilisation.

(*Mœurs, Coutumes, Instruction publique*, etc.)

GRÜN (Karl). Kulturgeschichte d. 17 Jahrhunderts. 1. Bd. Leipzig, Barth. In-8, VI-626 p. 10 fr. [2110

DANIEL (le P. Ch.). Les Jésuites instituteurs de la jeunesse française au XVIIe et au XVIIIe siècle. Paris, Palmé. In-18 jésus, 312 p. 2 fr. 50. [2111

GENNARI (dott. Aldo). L'Università di Ferrara : studii. Ferrara, tip. Sociale. In-8, 143 p. 2 fr. [2112

SCHREIBER (Rabb. Dr Eman.). Abraham Geiger als Reformator d. Judenthums. Löbau Westpr., Skrzeczek, 1879. Gr. in-8, VIII-158 p. 3 fr. 75. [2113

FRANZISCI (Frz.). Cultur-Studien üb. Volksleben, Sitten u. Bräuche in Kärnten. Nebst e. Anh. : Märchen aus Kärnten. Mit e. Geleitbrief v. P. K. Rosegger.

Hrsg. vom Grillparzer-Literatur-Verein in Wien. Wien, Braumüller, 1879. Gr. in-8, IX-104 p. 2 fr. 50. [2114

Antiquités, Archéologie. Numismatique, Epigraphie.

BIDOU (L.). Les Restes de l'Age de la pierre dans la province de Chieti (Abruzes). Sienne, impr. L. Lazzeri. In-8, 8 p. et 2 pl. [2115

STUART (Villiers). Nile Gleanings concerning the Ethnology, History, and Art of Ancient Egypt, as revealed by Egyptian Paintings and Bas-Reliefs, with Descriptions of Nubia and its Great Rock Temples to the Second Cataract. With 57 Coloured and Outline Plates from Sketches and Impressions taken from the Monuments. London, Murray. Gr. in-8, 450 p. 40 fr. [2116

CASEY (C.). Philitis; or, Solution of the Mystery which for Four Thousand Years has Shrouded the Great Pyramid in Egypt. 5th ed., illustrated, revised, and enlarged. Dublin; London, Simpkin. In-8, 136 p. 2 fr. 50. [2117

SMYTH (Piazzi). Our Inheritance in the Great Pyramid. 4th and much enlarged ed., including all the most Important Discoveries up to the Time of Publication. With 25 Explanatory Plans, Elevations, and Sections of the more Difficult and Crucial Parts of the Structure. London, Isbister. In-8, 690 p. 22 fr. 50. [2118

Pompei e la regione sotterrata dal Vesuvio nell'anno LXXIX : memorie e notizie pubblicate dall'Ufficio tecnico degli scavi nelle provincie meridionali. Napoli, tip. F. Giannini. 2 t. en 1 vol. in-4, 292 et 248 p., avec nombr. planches. 50 fr. [2119

COMPARETTI (Dom.). La Villa de' Pisoni in Ercolano e la sua biblioteca. Napoli, tip. F. Giannini, 1879. In-4, 20 p. et 1 pl. (Extr. du vol. *Pompei e la regione sotterrata dal Vesuvio nell' anno* 79.) [2120

LEVASSEUR (E.), de l'Institut. De la Valeur des monnaies romaines. Paris, Picard; Delagrave. In-8, 69 p. avec tableaux. (Extr. du Compte rendu de l'Académie des sciences morales et politiques.) [2121

NORTHCOTE (Rev. J. S.) & BROWNLOW (Rev. W. R.). Roma Sotterranea. Part 2, Christian Art; Part 3, Epitaphs. London, Longmans. In-8. 40 fr. [2122

MORTILLET (G. de). Les Potiers allobroges; Méthodes des sciences naturelles appliquées à l'archéologie, par Gabriel de Mortillet, professeur à l'Ecole d'anthropologie de Paris. Annecy, impr. Perrissin. Gr. in-4 à 2 col., 39 p. avec tableau et fig. (Extr. de la Revue savoisienne d'avril-août 1879.) [2123

BARBIER DE MONTAULT (Mgr X.). Inventaire du pape Paul IV, en 1559. Montauban, impr. Forestié. In-8, 56 p. (Extr. du *Bulletin* de la Société archéologique de Tarn-et-Garonne.) [2124

DUHAMEL (L.), archiv. La Tour de Philippe-le-Bel à Villeneuve-lez-Avignon. Avignon, Seguin. In-4, 44 p. [2125

MACLEAN (J. P.). The Mound-Builders. Account of a Remarkable People that once Inhabited the Valleys of the Ohio and Mississippi. With and Investigation into the Archæology of Butler County, Ohio. With Map and Illustrations. Cincinnati, R. Clarke, 1879. In-12, 233 p. 9 fr. 50. [2126

KEARY (C. F.). The Coinage of Western Europe : From the Fall of the Western Empire under Honorius to its Reconstruction under Charles the Great. London, Trubner. In-8. 13 fr. 25. [2127

PORTIOLI (Attilio). La Zecca di Mantova. Parte prima : La zecca imperiale (.... 1256); la zecca podestarile (1256-1328). Proemio della Zecca dei Gonzaga. Mantova, tip. Mondovi. In-8, 118 p. et 1 lith. 3 fr. [2128

PILOT DE THOREY (E.). Etude sur la sigillographie du Dauphiné, accompagnée de 28 planches, contenant 150 fig. Grenoble, impr. Maisonville. In-8, 176 p. (Extr. du *Bulletin* de la Société de statistique de l'Isère.) [2129

PILOT DE THOREY (E.). Inventaire des sceaux relatifs au Dauphiné, conservés dans les archives départementales de l'Isère. Grenoble, Maisonville. In-8, 151 p. (Extr. du *Bulletin* de la Société de statistique de l'Isère.) [2130

BLANC (E.). Epigraphie antique du département des Alpes-Maritimes. Nice, Malvano-Mignon. In-8, 312 et 5 planches. [2131

ROUGÉ (le vicomte E. de). Inscriptions et notices recueillies à Edfou (Haute-Egypte) pendant la mission scientifique de M. le vicomte Emmanuel de Rougé. Paris, Leroux. In-4, 4 p. et 80 planches. [2132

Noblesse & Chevalerie.

WARREN (le comte F.-P.-E. de). Les Comtes de Warren, annales et portraits de famille (940-1879). Saint-Nicolas-de-Port, impr. Collin. Gr. in-8. 336 p. avec blasons et grav. par Lapaix. (Tiré à 100 ex.) [2133

HERQUET (Karl). Chronologie der Grossmeister d. Hospitalordens während der Kreuzzüge. Berlin, Schlesier. Gr. in-8, 45 p. 1 fr. 25. [2134

Biographie.

CHARDON (H.). Rabelais curé de Saint-Christophe-du-Jambert, ses rapports avec le Maine et avec les frères du Bellay. Le Mans, Pellechat; Paris, Cham-

pion. In-8, 23 p. (Extr. de la *Revue historique et archéologique du Maine*. Tiré à 50 ex.) [2135

RÉVÉREND DU MESNIL (E.). Les Aïeux de Molière à Beauvais et à Paris, d'après les documents authentiques. Paris, Liseux. Petit in-8, 80 p. avec pl. d'armoiries. 6 fr. (Tiré à 300 ex.) [2136

BARBEY D'AUREVILLY (J.). Les Prophètes du passé. J. de Maistre; De Bonald; Chateaubriand; Lamennais; Blanc de Saint-Bonnet. Paris, Palmé. In-18 j., 339 p. 3 fr. [2137

VIRY (O. de). Notice sur la vie et les travaux d'Albert Albrier, érudit bourguignon. Lyon, impr. Mougin-Rusand. In-8, 30 p. (Extr. de la *Revue du Lyonnais*. 45e année, t. VII, 4e série, 41e livr., mai 1879; 42e livr., juin 1879.) [2138

FABREGAT (A.). Vie des hommes illustres de Béziers. Mgr de Nicolay, dernier évêque de Béziers (1738-1815). Béziers, impr. Granié et Malinas. In-8, 99 p. [2139

BLONDEAU (A.). L'Odyssée du sergent Hoff. Paris, impr. Balitout, Questroy et Ce; tous les libr. In-8, 62 p. avec portrait, 1 fr. [2140

BITARD (Ad.). Dictionnaire général de biographie contemporaine, française et étrangère, contenant les noms et pseudonymes de tous les personnages célèbres du temps présent, l'histoire de leur vie, de leurs actes et de leurs œuvres, ainsi que la date des principaux événements de leur carrière, etc. Paris, Dreyfous, 1879. In-8 à 2 col., VI-1198 p. 9 fr. [2141

NEBRIJA (E. A. de). Elogio del Cardenal Gimenez de Cisneros, seguido de un estudio crítico biografico del Maestro Elio Antonio de Nebrija, leidos ambos discursos en la solemne funcion académico-literaria que en honor del Ilustre franciscano, celebra segunda vez el Instituto de que es titular, bajo la presidencia del Excmo. Sr. Ministro de Fomento. Madrid, impr., est. y galv. de Aribau y Ca. In-4, 144 p. [2142

LEOPARDI (Giacomo). Le Tre Lettere intorno alla divisata fuga dalla casa paterna. Torino, Loescher. In-16, 65 p. et grav. 1 fr. 50. [2143

Der neue Plutarch. Biographien hervorrag. Charaktere der Geschichte, Literatur u. Kunst. Hrsg. von Rud. v. Gottschall. 7. Thl. Leipzig, Brockhaus. In-8, VII-244 p. 7 fr. 50. [2144

BROSIN (Osk.). Schiller's Vater. Ein Lebensbild. Leipzig, Schlicke. In-8, IX-213 p. 3 fr. 75. [2145

LÜBKE (Wilh.). Carl Schnaase. Biographische Skizze. Stuttgart, Ebner & Seubert, 1879. Gr. in-8, III-68 p. p. et portr. 2 fr. 25. [2146

Histoire de l'Imprimerie. Bibliographie. Archives.

BARRANTES (V.). Aparato bibliográfico para la historia de Extremadura, por D. Vicente Barrantes, individuo de número de las Reales Académias Española y de la Historia, Consejero Real de Instruccion pública y Cronista de Extremadura. T. III. Madrid, Murillo. In-4, 600 p. 12 fr. 25. [2147

PHILOMNESTE JUNIOR. Les Fous littéraires. Essai bibliographique sur la littérature excentrique, les illuminés, visionnaires, etc., par Philomneste Junior (Gustave Brunet). Bruxelles, Gay & Doucé. In-8, 227 p. 10 fr. [2148

PAWLOWSKI (Gustave). Les Travaux bibliographiques de 1867 à 1878, par Gustave Pawlowski, officier d'Académie, lauréat de l'Institut, conservateur de la Bibliothèque A. Firmin-Didot. Paris, au siège de la Société bibliographique, 1879. Gr. in-8, 80 p. [2149

Extr. du *Recueil des travaux* du Congrès bibliographique international tenu à Paris du 1er au 4 juillet 1878; il a été augmenté de deux tables et d'un index analytique. Tiré à 200 ex., dont 25 sur p. p. vergé. Cinquante ex. sur pap. vélin sont mis dans le commerce, au prix de 5 fr.

Catalogue des livres rares et précieux composant la bibliothèque de M. le comte Octave de Behague, de la Société des bibliophiles français, dont la vente aura lieu le 8 mars 1880 et les douze jours suivants. Première partie. Paris, Porquet. In-8, XXIII-358 p. (1,935 numéros). [2150

Inventaire-sommaire des archives départementales antérieures à 1790, rédigé par M. Henri LEPAGE, archiviste. Meurthe-et-Moselle. Archives civiles. Série B: Chambre des comptes de Lorraine, no 7783 à 9840. T. III. Première partie. Nancy, impr. Collin. Gr. in-4 à 2 col. p. 1 à 200. [215,

Inventaire-sommaire des archives communales de la ville de Bourg antérieures à 1790, rédigé par M. BROSSARD, archiviste de la ville. Première partie. Bourg, impr. Villefranche. In-4 à 2 col., p. 1 à 54. [2152

SERRA Y CAMPDELACREU (J.). El Archivo municipal de Vich. Su historia, su contenido y su restauracion. Memoria escrita y presentada al M. I. Ayuntamiento Constitucional de esta ciudad. Madrid, Murillo. In-4, XVI-208 p. 7 fr. 50 [2153

ENCYCLOPÉDIES.

Conversations-Lexikon. Allgemeine deutsche Real-Encyklopädie. 12. umgearb.-verb. u. verm. Aufl. Leipzig, Brockhaus, 1875-80. 15 vol. in-8 (en 180 livr.). les 14 premiers vol. de 1020 p. chacun, et le t. XV : XXXIV-910, plus 156 p. (Index général). 113 fr. [2154

HERDER's Conversations-Lexikon. Kurze aber deutl. Erklärung. d. Wissenswerthesten aus dem Gebiete der Religion, Philosophie, Geschichte, etc. 2., gänzlich umgearb. Aufl. Freiburg i/Br., Herder, 1875-79. 4 vol. in-8 (en 50 livr.). III-800, 830, 800 et 870 p. 32 fr. [2155

PIERER's Neuestes Universal-Conversations-Lexikon. 6. vollständig umgearb. Aufl. Mit zahlreichen Karten u. Illustr. Oberhausen, Spaarmann ; puis : Köln, Liter. Institut ; enfin. Berlin, Literar. Institut, 1875-80. 18 vol. in-8 (en 180 livr.). d'environ 800 p. chacun. 113 fr. [2156

MELZI (B.). Nuovo Vocabolario universale della Lingua Italiana, storico-geografico, scientifico, biografico, mitologico ecc., che comprende : 1° Vocabolario italiano con più di 50.000 esempi di lingua parlata. 2° Storia : notizie storiche su tutti i popoli antichi e moderni, etc. 3° Geografia antica e moderna. 4° Biografia : Personaggi storici di tutti i paesi e di tutti i tempi ; genealogie dei sovrani di ogni Stato e delle grandi famiglie ; santi, papi, dogi, artisti, scienziati, con notizie bibliografiche sugli scrittori d'ogni nazione. 5° Mitologia. Torino, Loescher. In-8, 964 p. Rel., 8 fr. [2157

SOMMAIRES DES RECUEILS PÉRIODIQUES

PÉRIODIQUES FRANÇAIS.

ANNALES DE PHILOSOPHIE CHRÉTIENNE.

Mars. Lettre du cardinal Pie à M. X. Roux. — Abbé Guthlin : Du retour à la philosophie d'autrefois. — J. Spencer Northcote : Les inscriptions des catacombes (II). — A. Franck : La morale anglaise en Angleterre (fin). — P. Monsabré : Le christianisme et ses origines, de M. Havet. — Dr A Lhéris : Revue des sciences physiologiques. — Bibliographie. — L'académie de saint Thomas d'Aquin à Coutances.

BULLETIN DE LA RÉUNION DES OFFICIERS.

Mars. La nouvelle guerre d'Afghanistan. — *Italicæ res* (suite). — Etudes d'art et de technologie militaire (suite). — Les derniers combats du Huascar. — La question de la chaussure. — Notes sur la cavalerie suédoise. — De l'aération de la coiffure militaire. — Les cadres d'un régiment de cavalerie. — Le canon-revolver. — Chronique étrangère. — Correspondances. — Travaux remis. — Bibliographie, etc.

BULLETIN DE LA SOCIÉTÉ DE GÉOGRAPHIE.

Décembre 1879. C. E. de Ujfalvy : Le Koudja (1 carte). — Dunoyer de Segonzac : La peste dans le sud-ouest de la Chine. — Expéditions scientifiques dans le Turkestan en 1878. — J. Barrande : L'Amou et l'Ouzboï (fin). — Correspondances. — Faits géographiques. — Actes de la Société.

Janvier. J. L. Dutreuil de Rhins : Les travaux géographiques sur l'Indo-Chine (1 carte). — E. Cosson : Un projet de mer intérieure en Algérie. — F. Schrader : Les clubs alpins. — Correspondances. — Faits géographiques. — Actes de la Société.

Février. Romanet du Caillaud : Le Tong-King (1 carte). — A. V. Parizot : La région entre Ouargla et El Golea (fin). — Correspondances. — Faits géographiques. — Actes de la Société.

BULLETIN DE LA SOCIÉTÉ DE LÉGISLATION COMPARÉE.

Mars. Séance du 11 février. — Heurteau : Le traité d'extradition conclu entre l'Angleterre et l'Espagne. — Hubert-Valleroux : Le travail des femmes et des enfants dans l'industrie. — Chronique. — Comptes-rendus.

BULLETIN DE LA SOCIÉTÉ DE L'HISTOIRE DU PROTESTANTISME FRANÇAIS.

Mars. G. Schybergson : Le duc de Rohan et la bourgeoisie protestante, 1622-1625. — Le cardinal de Lorraine. — Mémoires de François de Pelet. — Dr K. Benrath : Le capucin Bernardino Ochino

à Genève. — Bibliographie. — Correspondance.

BULLETIN MONUMENTAL.

*T. VIII, N*os 1 *et* 2. C. Desjardins : Les thermes romains de Luxeuil (suite). — Mgr Barbier de Montault : Les inventaires de la basilique de Monza. — Abbé R. Charles : Les artistes manceaux de S. Pierre de la Cour. — De Laurière : Une inscription énigmatique de S. Pierre-aux-Liens, à Rome. — Chronique. — Bibliographie. — Publications périodiques. — Nécrologie. — 18 planches et bois.

COMPTES RENDUS DE L'ACADÉMIE DES INSCRIPTIONS.

Octobre-Décembre 1879. Menaut : Un cylindre du Musée britannique. — F. Lenormant : Voyage dans l'Italie méridionale. — Rapports. — Séance publique annuelle. — H. Wallon : Notice sur M. Naudet. — Mariette : Questions relatives aux nouvelles fouilles à exécuter en Egypte.

COMPTES RENDUS DE L'ACADÉMIE DES SCIENCES.

6 *Octobre* 1879. F. Tisserand : Le développement des forces perturbatrices. — H. Sainte-Claire-Deville : La laurite et le platine artificiels. — Gosselin et Bergeron : Les pansements antiseptiques. — Daubrée : Une météorite sporadosidère. — H. Gylden : Les changements d'éclat des étoiles variables. — J. E. Blanchon : Le mildew dans les vignobles de France. — Mémoires présentés. — Correspondance. — 13. Berthelot : La thermochimie. — Daubrée : Les couches tertiaires de Fontainebleau. — Marey : Un gymnote électrique. — C. Brame : Corrélation des forces physiques, etc. — 20. Brown : L'encéphale et la moelle épinière. — Mémoires présentés. — Correspondance. — 27. Amiral Paris : M. de Tessan : Berthelot : Oxydation galvanique de l'or. — Gén. A. Morin : Les chemins de fer au Brésil. — Hirn : La chaleur humaine. — Mémoires présentés. — Correspondance. — Bibliographie.

3 *Novembre*. Mouchez : Instructions nautiques sur les côtes de l'Algérie. — A. de Caligny : Un siphon renversé à deux branches horizontales. — Bonnafont : Etats pathologiques du tympan, etc. — 10. H. Mangon : Des conditions climatologiques en Normandie, de 1869 à 1879. — A. Milne-Edwards : Une nouvelle espèce du genre *Anomalurus*. — Mémoires présentés. — Correspondance. — 17. Mouchez : Observations de petites planètes à Greenwich. — H. Sainte-Claire-Deville : Température de la décomposition des vapeurs. — A. Cornu : Limite ultra-violette du spectre solaire. — Delesse : Explosion d'acide carbonique dans une mine de houille. — Gosselin et Bergeron : Les antiseptiques. — H. Mangon : Des conditions climatologiques en Normandie. — Sylvester : Mathématiques. — Hirn : La chaleur humaine. — H. Becquerel : De la polarisation atmosphérique, etc. — 24. Berthelot : Chaleur de formation de l'ammoniaque. — A. Trécul : De la chlorophylle cristallisée. — J. Perrier : Jonction géodésique de l'Algérie avec l'Espagne. — Brown : Nouvelle propriété du système nerveux. — Mémoires présentés. — Correspondance. — Bibliographie.

COMPTES RENDUS DE L'ACADÉMIE DES SCIENCES MORALES ET POLITIQUES.

Février-Mars. V. Duruy : Le différend entre César et le Sénat. — H. Baudrillart : Les populations agricoles de la Normandie (fin). — A. Franck : La morale anglaise contemporaine (suite). — E. Bersot : Victor Cousin. — Egger : Les Economiques d'Aristote. — Vacherot : Michel Chevalier. — Gaberel : Henri IV et Genève. — C. Huit : Le *Sophiste* est-il l'œuvre de Platon. — Magy : Des passions. — Forneron : Le cardinal de Gramont. — Rapports verbaux. — Séances.

CONFÉRENCES DIOCÉSAINES.

Février. Théologie dogmatique : La sainteté de la sainte Vierge. — Le mariage. — Divinité du christianisme. — Théologie morale : L'amour du prochain et de soi-même. — Entretiens spirituels. — Droit canonique. — Liturgie. — Histoire ecclésiastique : Influence de l'Eglise au IIe siècle. — Saint Dominique.

Mars. Mission de Moïse. — Athéisme. — Autorité du Pape sur l'Eglise universelle. — Empêchements de mariage. — Morale chrétienne. — Cas de conscience. — Entretiens spirituels. — Droit canonique. — Discipline. — Liturgie. — S. Dominique (suite). — S. Hilaire. — Le Jansénisme.

LE CONTEMPORAIN.

Mars. Lettre encyclique de Léon XII: sur le mariage chrétien. — J. Loesevitz I L'Autriche-Hongrie en 1879. — L'importation américaine. — A. B. de la Chaulme : La duchesse de Lorraine (II). — E. Michel : Une promenade dans le nord de l'Europe. — C. Carissan : Le récit de Catherine. — J. Lavallée : Les ouvriers néerlandais. — Bulletin de l'action catholique. — Mélanges et critique. — Tablettes chronologiques. — Bibliographie.

LE CORRESPONDANT.

10 *Mars*. N. de Chevigny : L'Irlande. — Le conseil d'Etat sous le second empire. — P. Perret : Les demi-mariages. — J. Girard : L'expédition suédoise du

prof. Nordenskjold. — P. du Quesnoy : Un roman prussien contemporain. — V. Fournel : Les œuvres et les hommes. — Le patriotisme chrétien. — Revue des sciences. — Quinzaine politique. — 25. Vicomte de Meaux : Le rejet de l'article 7. — P. Bérenger : Les services du ministère des affaires étrangères. — P. Perret : Les demi-mariages (II). — C. de Lacombe : Le comte de Serre (fin). — P. du Quesnoy : Un roman prussien (II). — V. Fournel : Le théâtre de Racine et les variations du goût. — Revue critique. — Mélanges. — Quinzaine politique.

ÉTUDES RELIGIEUSES, PHILOSOPHIQUES, HISTORIQUES ET LITTÉRAIRES.

Mars. Encyclique de Léon XIII sur le mariage. — P. L. Boutié : La France de saint Louis et la France de la Révolution (suite). — P. G. Desjardins : La bulle *Unam Sanctam* (suite). — P. J. de Bonniot : Les savants incrédules (II). — P. J. Brucker : Le gouvernement des Jésuites au Paraguay. — P. J. Gagarin : Une lettre inédite de Xavier de Maistre. — Bulletin scientifique. — Le manuel du libraire. — Bibliographie. — Questions et réponses.

L'EXPLORATION.

Mars. Le Sénégal. — Le canal de Panama. — L'expédition de M. Nordenskjold au Pôle Nord (1 carte et 1 portrait). — La colonie de Victoria. — Le percement du Saint-Gothard. — Les Belges dans l'Afrique centrale. — Comte d'Abérée : Rotuma. — Sociétés savantes. — Nouvelles de tous les points du globe

LA FRANCE JUDICIAIRE.

Mars. H. Hugues : Les origines du droit musulman. — P. Fiose : Du droit d'expulser un étranger. — J. Fabre : De la responsabilité des architectes. — M. Guay : Le régime de la communauté entre époux en Portugal. — Les avocats. — Législation et jurisprudence. — Nouvelles. — Variétés. — Bibliographie.

GAZETTE ANECDOTIQUE.

15 *Février.* La quinzaine. — La croix des comédiens. — Lettre inédite de Lamennais. — Biographie. — Nécrologie. — Varia. — 29. La quinzaine. — Académie française. — Lettres inédites de Metternich. — Théâtres. — Varia. — Petite gazette. — Variétés.

GAZETTE DES BEAUX-ARTS.

Mars. Duranty : Adolphe Menzel. — F. Lenormant : Deux nouveautés archéologiques de la Campanie (fin). — B. Fillon : Marc-Antoine Raymondi. — L. Gonse : Le portrait de Millevoie, par Prudhon. — A. de Montaiglon : Antiquités de la ville de Sens (suite). — Comte Clément de Ris : Musées du Nord. — G. Gruyer : L'église votive, à Vienne. — H. Havard : Les derniers concours de la ville de Paris. — Correspondance d'Allemagne. — Bibliographie. — 33 gravures.

L'INSTRUCTION PUBLIQUE.

Février. Chronique. — Documents et actes ofnciels. — A. Rondelet : Histoire de la philosophie dans l'enseignement chrétien. — E. Demougeot : L'esclavage. — L'Université et le baccalauréat. — J. Levallois : Causerie. — Biographie des contemporains. — Abbé Danglard : Le second Faust. — Nécrologie. — G. Devèze : La comédie anglaise à la fin du XVIIe siècle. — Abbé Danglard : Les thèses de M. Emile Thomas. — L'Eglise et l'Etat à Bysance. — G. Tissandier : Les poussières de l'atmosphère. — Revue littéraire. — Comptes rendus. — Bibliographie.

Mars. A. Blot : Chronique. — Documents et actes officiels. — Abbé Danglard : Le second Faust. — J. Levallois : Causerie. — Clermont-Ganneau : Le dernier roi phénicien de Citium. — Biographie des contemporains. — J. C. Friend : Un poète de 19 ans. — Abbé Danglard : La morale des Jésuites. — Abbé J. Condamin : Un Molière italien. — J. Villeman : Une épigramme de Virgile. — Revue littéraire. — Comptes rendus. — Bibliographie.

JOURNAL D'AGRICULTURE PRATIQUE.

Mars. Chronique agricole. — Les variations des prix. — Vin de raisins secs. — Jurisprudence agricole. — L'élève de l'autruche en Afrique. — Météorologie et physique végétales — Le phylloxéra en 1880. — Société d'agriculture de France. — Les vignes américaines. — Le genet d'Espagne. — La pyrale. — Les irrigations en Espagne. — L'agriculture devant les sénateurs et les députés. — Betteraves. — Bibliographie. — Pisciculture. — Nouvelles des récoltes. — Gravures noires.

JOURNAL DES ÉCONOMISTES.

Mars. J. Garnier : Une cause économique de l'instabilité des ministères. — G. de Puynode : Louis Reybaud et ses écrits. — E. Vignes : Les effets des traités de commerce. — A. N. Bernadakis : La lettre de change dans l'antiquité. — De Labry : L'utilité des travaux publics. — Dr A. Cottard : Loi du groupement de la population sur la surface du globe. — La question de la misère à Londres. — Bulletin. — Société d'économie politique. — Comptes rendus. — Chronique. — Bibliographie.

JOURNAL DES SAVANTS.

Décembre 1879. De Saulcy : Recherches sur les monnaies romaines contremar-

quées. — Crouslé : Histoire de la langue et de la littérature française au moyen âge, par C. Aubertin. — Lévêque : L'école française d'Athènes. — Girard : La maréchale de Villars. — Nouvelles littéraires. — Livres nouveaux.

JOURNAL DES SCIENCES MILITAIRES.

Mars. S. M. Oscar-Frédéric : Charles XII. — Du système défensif de la région nord-est de la France. — Le réglement des manœuvres de l'infanterie. — La pratique du tir de l'infanterie prussienne. — Col. Corsi : L'éducation morale du soldat. — Les livres militaires. — Planches.

MATÉRIAUX DE L'HISTOIRE DE L'HOMME

Janvier-Février. Dr Gross : Dernières trouvailles dans les habitations lacustres du lac de Bienne. — O. Montelius : Deux bronzes scandinaves découverts en Suisse. — Guides et catalogues norwégiens. — A. Locard : L'ancienneté de l'homme en Corse. — P. du Chatellier : Tumulus de Penker-ar-Bloa. — F. Orsini : Recherches à Cagliari. — P. Thomas : Equidés fossiles des environs de Constantine. — A. Locard : Faune des terrains quaternaires des environs de Lyon. — E. Desor : L'homme pliocène de la Californie. — Bibliographie. — Comptes rendus. — Nouvelles et correspondance.

LES MONDES.

4 *Mars.* Nouvelles de la semaine. — Chronique médicale, d'astronomie, mécanique, d'optique, de chimie, agricole, bibliographique. — Thérapeutique. — Electricité. — Optique. — Académie des sciences. — 11. Académie des sciences. — 18. Nouvelles. — Chronique médicale, d'hygiène, d'optique, de physique, météorologique, photographique, bibliographique, mécanique, d'histoire naturelle. — Industrie. — Optique. — Chimie. — Physique du globe. — Électricité. — Académie des sciences. — 25. Nouvelles. — Chronique d'hygiène, d'optique, de physique, mécanique, de chimie, d'agriculture, artistique. — Optique expérimentale. — Astronomie. — Académie des sciences.

LA NOUVELLE REVUE.

1er *Janvier.* E. Deschanel : Le Peuple et la bourgeoisie. Les organes successifs : l'Eglise, la Féodalité, la Royauté. — F. de Lesseps : Après la guerre de 1870-71. — E. Spuller : M. Thiers. — M. Macchi : La Loterie en Italie. — Erckmann-Chatrian : Le Grand-Père Lebigre (2e part.). — Ph. Burty : Charles Méryon. — *** : Le Mariage de Loti (1re part.). — P. Deroulède : Stances. — De Ujfalvy : Le Kouldja. — L. Gallet : L'Opéra. — Lettres sur la politique extérieure. — Chronique politique. — Journal de la quinzaine. — Bulletin bibliographique. 15. E. Spuller : M. Thiers (suite). — E. Masseras : La Liberté commerciale et la Protection aux Etats-Unis. — L. Vossion : Birmanie et Tong-Kin. — Erckmann-Chatrian : Le Grand-Père Lebigre (fin.) — L. Pauliat : La Société dans Homère. — *** : Le Mariage de Loti (2e part.) — F. Pittié : Poésies. — C. Farcy : La guerre du Pacifique. — Lettres sur la politique extérieure, etc.

1er *Février.* E. Littré : La Composition de la société française et la République. — A. Rabou : La Marine en 1870-71. — E. Deschanel : Le Peuple et la bourgeoisie ; Etats provinciaux, Etats généraux, le Tiers Etat. — *** Le Mariage de Loti (3e part.). — Ch. Bigot : P. Lanfrey. — A. Badin : Un Blessé. — J. Boulmier : Vieux rythmes (poésies). — G. Duplessis : Revue du théâtre. — E. Gioia : Un Monument à Paul de Flotte en Italie. — Lettres sur la politique extérieure, etc. 15. L. Denayrouze : La richesse. — A. Le Faure : L'Armée de la République. — H. Depasse : Léon XIII. — J. Tessier : Universités allemands et facultés françaises. — Ouida : Pepistrello (1re part.). — Th. Jung : Bonaparte au régiment. — E. Durand-Gréville : Rembrandt à St-Pétersbourg. — *** : Le Mariage de Loti (fin). — J. Aicard : Miette et Noré. — L. Gallet : Revue du théâtre (musique). — G. Duplessis : Revue du théâtre (drame et comédie). — Lettres sur la politique extérieure, etc.

LA RÉFORME.

Mars. A. Mercier : La faim sous l'ancien régime. — E. Dodillon : Le bal des Cache-Nez. — D. Reclus : La diabologie. — E. Lesigne : La matière radiante. — Nana, par Zola. — J. Dupuis : Deux armées au Tong-Kin. — G. Botto : Un sujet. — Y. Guyot : De la méthode dans la science économique. — A. Bouvier : Malheur aux pauvres. — Les théâtres. — Chronique médicale : politique.

REVUE ARCHÉOLOGIQUE.

Février. Chabouillet : Notice sur des inscriptions de Bourbonne-les-Bains (suite). — E. Desjardins : La borne milliaire de Paris. — Dr A. Vercontre : La médecine publique dans l'antiquité grecque. — Fustel de Coulanges : Lettres sur les Druides sous l'empire romain. — Académie des inscriptions. — Nouvelles archéologiques. — Bibliographie. — 1 planche.

REVUE BRITANNIQUE.

Mars. Le César de Froude. — La taverna Gora. — Les phares de la Grande Bretagne. — *In extremis.* — La dynastie des Salt et la découverte de l'Alpaga. — Transformations anormales de l'activité cérébrale. — Le suicide. — Chronique

scientifique. — Correspondance d'Allemagne, d'Orient, d'Italie, de Londres. — Chronique. — Bibliographie.

REVUE CATHOLIQUE DES INSTITUTIONS ET DU DROIT.

Mars. Lettre encyclique de Léon XIII, sur le mariage. — A. Trouillard : Droits et devoirs des plus imposés dans les assemblées municipales. — Morand : La conservation du patrimoine. — H. Beaune : Le droit coutumier. — R. Genty de Bussy : L'œuvre de M. Ch. de Ribbe sur la famille. — La promiscuité des cimetières entre les différents cultes. — Bibliographie. — Livres nouveaux.

REVUE CHRÉTIENNE.

Mars. F. Godet : L'hypothèse de M. Renan sur l'origine du 4e évangile. — J. F. Astié : Correspondance d'un homme d'esprit (fin). — Variétés. — Correspondances. — Chronique allemande. — Revue du mois.

REVUE CRITIQUE DE LÉGISLATION ET DE JURISPRUDENCE.

Mars. Ripert : Communauté ; Récompenses. — Guillouard : De la responsabilité des architectes et entrepreneurs. — M. Planiol : Donation immobilière. — Bibliographie.

REVUE CRITIQUE D'HISTOIRE ET DE LITTÉRATURE.

1er *Mars.* M. Vernes : Histoire d'Israël, par Wellhausen. — J. Steenstrup : Histoire de Danemark, par Allen. — R. : Histoire littéraire de l'Alsace aux XVe et XVIe siècles, par Schmidt. — Variétés. — Chronique. — Académie des inscriptions. — 8. L. Caillemer : La table de bronze d'Aijustrel. — R. : Histoire de Vauban, par Michel. — A. Sorel : Histoire de France, par Hillebrand. — Variétés. — Chronique. — Académie des inscriptions. — 15. C. E. T. : Mythologie de la Grèce, par Decharme. — E. Muntz : Les plans de Rome antérieurs au XVIe siècle, par de Rossi. — H. de G. : Papes et sultans, par Julien. — Chronique. — Académie des inscriptions — 22. J. Halévy : Les lois summériennes sur la famille, par Haupt. — C. Graux : Le différend entre César et le Sénat, par Guiraud. — C. Graux : Vie de Démosthène, de Plutarque. — Variétés. — Chronique. — Académie des inscriptions. — 29. G. Boissier : Pompéi. — J. Havet : La loi salique. — T. de Larroque : Mémoires de Saint-Simon, par de Boislisle. — Chronique. — Académie des inscriptions.

REVUE DE BRETAGNE ET DE VENDÉE.

Mars. S. de la Nicollière-Teijeiro : Jacques Cassard. — Abbé du Tressay : La municipalité de Luçon, 1788-1796. — T. du Doré : Sœur Denyse (fin). — L. de la Sicotière : Le patriote d'Héron (suite). — A. de la Borderie : Les Bénédictins bretons. — Notices et comptes rendus.

REVUE DE CHAMPAGNE ET DE BRIE.

Février. A. de Gallier : Le sacre de Louis XVI à Reims. — La famille Danré d'Armancy et la rosière de Salency. — Le prix de l'arquebuse à Châlons. — J. Chardon : Les écoles de l'Université de Reims. — E. de Barthélemy : Correspondance inédite de Dinteville. — Nécrologie. — Bibliographie. — Chronique.

Mars. Lacordaire : La seigneurie et féautés de Bourbonne. — H. Jadart : Le chancelier Gerson. — Portraits de Claude de Lorraine et d'Antoinette de Bourbon. — Notes pour l'histoire de Sens. — La famille Danré d'Armancy, etc. — Hérelle : Correspondance inédite de D. Thierry de Viaixnes. — D. de Riocour : Archives des actes de l'état civil de Châlons. — Nécrologie. — Bibliographie. — Chronique.

REVUE DE FRANCE.

1er *Mars.* F. Rocquain : Notes sur Napoléon I. — Rhoda Broughton : Joanna (suite). — E. Daudet : Souvenirs de la présidence du maréchal Mac-Mahon. — L. Lacour : Le théâtre de M. Dumas fils. — G. Desnoiresterres : Les étapes d'une passion. — Poésies. — Lady Virginia. — Revue musicale. — É. Asse : Réception du duc d'Audiffret-Pasquier. — Quinzaine politique. — Les livres. — 15. R. Chantelauze : Louis XIV, Marie Mancini, la princesse de Savoie et l'Infante. — Rhoda Broughton : Joanna (suite). — P. Robiquet : Les deux couronnes de Henri III. — R. P. Monsabré : La place du Christ dans l'histoire du merveilleux. — G. Desnoiresterres : Les étapes d'une passion (suite). — Les théâtres. — Chronique politique. — Notes d'un ingénieur. — Les livres.

REVUE DE GÉOGRAPHIE.

Mars. A. F. de Fontpertuis ; Le Nord-Ouest canadien et la vallée de la Rivière-Rouge. — A. Ubicini : La Roumélie orientale (suite). — A. Cortambert : Le mouvement géographique. — M. Venukoff : Découvertes géographiques des Russes en Asie (fin), 1 carte. — M. Gerster : La géographie contemporaine. — Correspondance. — Nouvelles.

REVUE DE L'ART CHRÉTIEN.

Janvier-Mars, Mme F. d'Ayzac : Le taureau. — Comte Grimouard de Saint-Laurent : Les images du Sacré-Cœur (fin). — Mgr Barbier de Montault : Sainte Marie-Madeleine d'après les monuments de Rome. — Abbé V. Davin : La *Cappella greca* (suite). — G. Callier : Le bras reliquaire de saint Eutrope. — Abbé J.

Corblet ; Rites et cérémonies de l'administration du baptême (suite). — E. Huguet : Le mont de la Trinité. — Comte de Marsy : Le musée Vivenel à Compiègne.— Bulletin de la Société de saint Jean. — Travaux des sociétés savantes. — Bibliographie. — Index bibliographique. — Chronique. — 10 planches.

REVUE DU LYONNAIS.

Février. Poésies. — Baron Raverat : Explosion d'un bateau à vapeur sur le Rhône en 1827. — A. Steyert : La crypte de saint Irénée. — V. de Valous : La confrérie de la Trinité. — V. Pelosse : La commune de Bessenay (suite). — E. Pélagaud : La mer saharienne. — Deux mois en Espagne, — F. Matuech : Le château d'Orgueil. — Chronique locale.

Mars. Poésie. — L. Niepce : Les monuments de l'art de la primatiale de Lyon. — V. Pelosse : La commune de Bessenay (suite). — H. Jacquet : Chambet. — Deux mois en Espagne (fin). — E. Pelagaud : La mer saharienne (suite). — F. Matuech : Le château d'Orgueil (fin). — Comptes rendus. — L'Intermédiaire lyonnais. — Chronique locale.

REVUE DU MAINE.

Janvier, V. Alouis : Lucé et ses environs au XIVe siècle. — G. Fleury : Les barons du Bonnois au XIIIe siècle. — Abbé H. Antoine : La paroisse et l'église de saint Pierre de Montsort (suite). — Chronique. — Livres nouveaux.

REVUE DU MONDE CATHOLIQUE.

15 *Février.* Abbé de Broglie : L'apologétique chrétienne. — A. Robinet de Cléry : Les origines de la loi du 18 novembre 1814 (suite). — F. Godefroy : Le roman au XIXe siècle (suite). — H. Audeval : La jeune victime. — Karl : Les Afghans. — A. Rastoul : Une réfutation d'Augustin Thierry (fin). — Chronique scientifique ; parisienne. — Mélanges. — Memento chronologique. — Bulletin bibliographique. — 29. L. Nemours Godré : La crise en Irlande. — F. Godefroy : Le roman au XIXe siècle (fin). — Karl : Les Afghans (fin). — H. Audeval : La jeune victime (suite). — E. de Forest : Sus aux chemins de fer. — A. Robinet de Cléry : La loi du 18 novembre 1614 (fin). — Bulletin de l'enseignement supérieur catholique. — D. Bernard : Daniel Rochat. — Encyclique de Léon XIII. — Mélanges. — Memento chronologique. — Bulletin bibliographique.

REVUE DES DEUX MONDES.

1er *Mars.* E. Vacherot : La république libérale. — H. Rivière : La marquise de Ferlon. — Othenin d'Haussonville : Le salon de Mme Necker. — E. Renan : Clément V. — Bardoux : Le comte de Montlosier, — A. Brière : Les tarifs des chemins de fer. — H. Houssaye : Les petites expositions de peinture. — G. Valbert : La question des juifs en Allemagne. — Les théâtres. — Chronique de la quinzaine. — Bulletin bibliographique. — 15. J. Klaçko : Causeries florentines (III). — H. Rivière : La Marquise de Ferlon (fin). — E. Laveleye : Grandeur et décadence de l'Internationale. — H. Delaborde : Alexandre Hesse. — A. Delaire : L'expérimentation en géologie. — V. de Saint-Genis : Une conspiration royaliste à Strasbourg. — E. Fournier : Les banques anglaises. — Revue littéraire. — Chronique. — Bulletin bibliographique.

REVUE DES QUESTIONS HISTORIQUES.

Avril. R. P. A. Lapôtre : Hadrien II et les fausses décrétales. — P. Fournier : Les conflits de juridiction entre l'église et le pouvoir séculier de 1180 à 1328. — Comte Ed. de Barthélemy : Catherine de Médicis, le duc de Guise et le traité de Nemours, d'après des documents inédits. — V. Pierre : L'école sous la Révolution française, 1789-1802. — Mélanges. — M. Sepet : Le drame en France au XVe siècle. La grande passion de Greban. — Comte de Puymaigre : Madrid en 1594. — C. Gérin : La relation de la cour de Rome d'Angelo Corraro, ambassadeur Vénitien, en 1660. — A. Callery : Les états pontificaux sous Charles VII. — G. Gandy : Les mémoires de Metternich. — G. Masson : Courrier anglais. — E. Beauvois : Courrier du Nord. — R. P. Martinov : Courrier russe. — M. Sepet : Chronique. — Revue des recueils périodiques. — Fr. de Fontaine : Périodiques français. — H. Stevenson : Périodiques romains. — Bulletin bibliographique.

REVUE DES SCIENCES ECCLÉSIASTIQUES.

Février. Abbé Tachy : La régale. — Abbé H. Delattre : Esquisse d'une histoire de la logique. — Abbé Baunard : Saint François de Sales et les lettres chrétiennes. — Abbé T. Bouquillon : Théologie morale. — Abbé Craisson : Droit canonique. — Questions liturgiques. — Actes du Saint-Siége. — Chronique.

Mars. Dr J. Didiot : *Tituli festivi Divo Thomæ Aquinati.* — Lettre encyclique de Léon XIII. — Dr Vacant : Le mouvement d'après la doctrine scolastique. — Abbé Tachy : La régale. — Liturgie. — Chronique. — Bibliographie.

REVUE HISTORIQUE.

Mars-Avril. R. Lallier : Le procès de Rabirius. — A. Sorel : La diplomatie française et l'Espagne de 1792 à 1796. — C. Bréard : Un corsaire normand (fin). — Baron du Casse : Documents inédits sur le

premier Empire. — Bulletin historique. — Comptes rendus critiques. — Publications périodiques et sociétés savantes. — Chronique. — Bibliographie.

REVUE HORTICOLE.

Mars. Chronique horticole. — Maladie du tabac à la Havane. — *Primula acaulis*. — Société d'horticulture de Erance. — Taille des poiriers. — Traitement des arbres gelés. — Les catalogues. — Raisin noir tardif. — Œillets tige de fer. — Légumes nouveaux. — *Pyrus Sieboldi*. — Violette de Parme.— Forçage des boules-de-neige. — Plantes nouvelles, méritantes ou pas assez connues.— 2 planches color.; 9 grav. noires.

REVUE MARITIME ET COLONIALE.

Mars. Situation de la Cochinchine en 1878. — E. Mouraux : Le cercle à calcul de M. Boucher du Havre. — H. Bout : La pisciculture. — P. Margry : Les origines françaises des pays d'outre-mer (fin). — Auradou : Construction et dimension de l'Iris, corvette anglaise. — A. Doneaud du Plan : L'Académie royale de marine de 1771 à 1774 (suite). — Neveu : Organisation du personnel de la marine. — Chronique. — Comptes rendus. — Bibliographie.

REVUE PHILOSOPHIQUE.

Mars. V. Brochard : La loi de similarité dans l'association des idées. — D. Nolen : Les maîtres de Kant (III). — P. Tannery : Thalès et ses emprunts à l'Egypte. — Notes et documents. — Analyses et comptes rendus. — Périodiques étrangers. — Nécrologie : M. Bersot.

REVUE POLITIQUE ET LITTÉRAIRE,

6 *Mars*. P. Largilière : La Belgique et la Hollande vis-à-vis de l'Allemagne. — A. Réville : Cours d'histoire des religions. — Le mouvement littéraire à l'étranger. — P. Laffitte : La liberté d'association. — Causerie littéraire. — Notes et impressions. — Bulletin. — 13. J. Vilbort. La crise sociale en Russie. — F. Hémon : La comédie chez les Jésuites au XVIIIe siècle. — Gladstone : La liberté commerciale en Angleterre. — Causerie littéraire. — Notes et impressions. — 20. Gladstone ; La question électorale en Angleterre. — A. Mézières : Les deux premiers chants de Childe-Harold. — E. de Pressensé : Le rejet de l'article 7. — Le mouvement littéraire à l'étranger. — Notes et impressions. — 27. Quelques lettres de Benjamin Constant et de Mme de Staël sur l'Allemagne. — G. de Nouvion : Le ministère de Mazarin, par Chérnel.— J. Rutler : Les élections en Angleterre. — E. Gebhart : Pie IX et Victor-Emmanuel, d'après Zeller. — Causerie littéraire. — Notes et impressions.

REVUE PRATIQUE DE DROIT FRANÇAIS.

Mars. A. Verger : Principes du droit international concernant les mariages. — L. Béquet : De la personnalité civile des diocèses, fabriques et consistoires. — T. Brière : De la loi sur la mendicité. — De Folleville : La princesse Bibesco devant le tribunal de Charleroi. — Delalande : De la propriété littéraire et artistique (fin). — Audier : Titres au porteur.

REVUE SCIENTIFIQUE.

6 *Mars*. J. Bertrand : Eloge historique de Belgrand. — E. Brucke : De la nécessité des études littéraires pour les médecins. — C. Richet : Etudes sur la fermentation. — De l'origine des signes de l'algèbre. — Académie des sciences. — Bibliographie. — Chronique. — 13. A. W. Hofmann : J.-B. Dumas. — Decharme : Formes vibratoires des bulles de savon. — Un compteur à électricité. — L. H. Petit : Concours d'agrégation de médecine. — Académie des sciences. — Société royale de Londres. — Académie des sciences de Vienne. — Bibliographie. Chronique. — 20. Berthelot : De la combinaison chimique. — Travaux du laboratoire de M. Marey. — Dr Seriziat : Ouargla. — Académie des sciences. — Société royale de Londres. — Bibliographie. — Chronique. — 27. L'observation des orages. — A. W. Hoffman : J.-B. Dumas (fin). — Dr Greletty : Une cure à Vichy au XVIIe siècle. — Académie des sciences. — Bibliographie. — Chronique.

REVUE SAVOISIENNE.

Février. C. A. Ducis : La campagne de Louis XIII en Savoie (fin). — A. Constantin : Usages et patois de la vallée de la Dranse. — J. Vuy : Gaudenzo Claretta. — Abbé Tremey : Les officiers du régiment de Savoie. — Société florimontane. — Observations météorologiques.

LE SPECTATEUR MILITAIRE.

Mars. Etudes sur l'armée française (II). — Le projet de loi sur l'administration de l'armée. — Les manœuvres de l'infanterie. — La commission du tir de Vincennes.— Col. de la Barre-Duparoq : Projet d'une expédition française dans l'Inde en 1880. — Cap. Mazel : L'Atlas Stiefer. — Chronique. — Bibliographie.

LE TOUR DU MONDE.

6 *Mars*. Lortet : La Syrie d'aujourd'hui; 11 dessins. — 13. Id. : Id. ; 15 dessins. — 20. Id. : Id. ; 13 dessins. — 27. H. Belle : Les petites villes et le grand art en Toscane ; 12 dessins.

PÉRIODIQUES ÉTRANGERS.

ARCHIV FUR DAS STUDIUM DER NEUEREN SPRACHEN UND LITERATUREN.

3e et 4e *livraisons*. Poésies de H. Heine, traduites en vers français, par Ch. Marelle. — Les caractères de femmes dans les comédies de Molière, par Mahrenholtz. — Poésies religieuses des Vaudois, publiées par Apfelstedt. — Rudolf : Le nom de Mephistophélès. — Biltz : Sur une modification dans la division ordinaire de l'histoire de la littérature allemande. — Branky : De quelques pierres et de leurs prétendues vertus. — Plattner . De la grammaire française pour les écoles. — Zverina : Particularités de la grammaire française. — La vie de Tobie de Guillaume le Clerc de Normandie. — Supplément aux légendes. — Séances de la Société de Berlin pour l'étude des langues modernes. — Notices bibliographiques.

ARCHIV FÜR KATHOLISCHES KIRCHENRECHT.

Mars-Avril. Kohn : De la dispense ex angustia loci. — Kohn : Un clerc, qui a été réserviste ou volontaire, a-t-il besoin de dispense pour la réception des ordres sacrés ? — Schneider : Des constitutions des sœurs de la charité de Sainte-Croix. — Documents officiels. — Kohn : De la nomination des organistes. — Vering : Documents canoniques sur l'église grecque-orientale. — La question scolaire. — Bibliographie. — Notices.

DAS AUSLAND.

*N*o 10. Les prêtres Juifs. — De l'ethnologie de l'Afrique. — Origine de la constitution russe. — Carte du golfe de Tomini de Van Muschenbrock. — Un ours blanc à Novaja-Semlja. — Y eut-il jamais un style indo-européen ? — Découvertes dans les cavernes du Brésil. — Mélanges.

*N*o 12. Woas : Le S. Gothard. — J. von Frossard : La mission civilisatrice de la France en Algérie. — Analyse des nerfs de Jäger. — La terre noire. — Varia.

*N*o 13. De la Sibérie occidentale. — Du sens de la couleur chez les peuples sauvages. — J. von Frossard : La mission civilisatrice de la France en Algérie. — De l'exhaussement ou de l'abaissement de l'Amérique du Sud. — Contes bohémiens de Roumanie. — Mélanges.

GÖTTINGISCAE GELEHTD ANZEIGEN.

7 *Janvier*. Husemann : Actes de la société médicale d'Upsala, rédigés par Fristedt. — Meyer von Knonau : Les amis de Dieu, par Jundt.

14 *Janvier*. Ubbelohde : Le droit romain de patronat, par Leist.

21 *Janvier*. Ubbelohde : Le droit romain de patronat (fin). — Bürkner : De la surdité, du vertige et des bruits dans la tête, par Woakes. — Lang : Etudes sur les tremblements de terre, par Schmidt. — De la formation des montagnes, par Pfaff. — Bernheim : De l'histoire de la seconde croisade, par Kagler. — Ritter : Recherches anatomiques, par Frankenhauser.

28 *Janvier*. Cohn : Manuel d'économie politique, par Wagner et Nasse.

4 *Février*. Geiger : Histoire littéraire de l'Alsace, par Schmidt.

11 *Février*. Sichel : Les plus anciens états germains, par Erhardt.

18 *Février*. Pauli : Œuvres historiques de Gervais de Cantorbéry. — Wagner : Congrès international d'études du canal interocéanique. — Ueberhorst : De l'optimisme, par Prantl. — Düsterdieck : Les actes des Apôtres et l'Apocalypse, par Belsheim.

25 *Février*. G. von der Gabelentz : Le Schi-king, par V. von Strauss. — Husemann : De l'action physiologique de l'hydrure de tanacétyle, par Putzeys. — Sommer : Les révolutions du droit, par Brocher de la Flechère. — Bezzenberger : Grammaire des noms propres en ancien saxon dans les documents westphaliens, par Althof.

3 *Mars*. Teichmüller : Recherches sur Platon, par Tocco. — Francesco Cenci et sa famille, par Bertolotti. — Stöler : Mémoires de J. G. Rist.

DAS HEILIGE LAND.

1re *livraison*. Le Saint Sépulcre à la lumière de la foi. — Travaux des Pères franciscains en Terre Sainte. — Une reproduction de l'église du Saint-Sépulcre à Neersen, diocèse de Cologne. — Mgr Bracco, patriarche de Jérusalem. — Nouvelles de Terre-Sainte.

HISTORISCH-POLITISCHE BLÄTTER.

5e *livraison*. Idée moderne de l'état de la Société. — Le premier siècle du protestantisme en France. — Les démêlés de Cologne, il y a quarante ans et la lutte civilisatrice actuelle. — La Russie à l'ordre du jour. — Description historique et statistique du diocèse de Cologne.

6e *livraison*. Idée moderne de l'état et de la Société. — La *Familia sacra* de Münster. — Le mariage de Napoléon avec Joséphine. — La nouvelle chambre des députés de Prusse. — Bonnes nouvelles de Bade. — Le Dr Ströbl sur Goerres.

HISTORISCHE ZEITSCHRIFT.

3e *livraison*. Niese : Remarques critiques sur l'histoire ancienne de la Grèce. — H. von Sybel : Les annales carolingiennes. — Stockmar : Critique du *Moniteur* comme source historique. — Bibliographie.

DIE KATHOLISCHE BEWEGUNG.

5e *livraison*. Un mot sur la civilisation moderne. — Christianisme et paganisme, catholicisme et libéralisme. — Poèmes allemands sur la Ste-Vierge au moyen âge. — La famine en Irlande. — Bibliographie.

KATHOLISCHE STUDIEN.

7e *et* 8e *livraisons*. — J. Renninger : Principes de la politique chrétienne.

LITERARISCHE RUNDSCHAV.

*N*e 6. Thalhofer : La transubstantiation, par Frang. — Funk : Les préliminaires de la S. Barthélemy, par Wuttke ; La Saint-Barthélemy, par Bordier. — Le Congrès de Rastatt, par Hüffer. — La reine Caroline de Naples, par Helfert. — Mémoires de Metternich, par Haas. — Münz : Roma sotterranea, par Krauss. — Scholz : Les inscriptions historiques de Ninive et de Babylone, par Delattre. — Peters : Recherches sur les rhythmes anciens latins-chrétiens, par Huemer. — L'art par tous, par Gütekunst.

MONATSBERICHT DER AKADEMIE DER WISSENSCHAFTEN ZU BERLIN.

Décembre. Topler : Des machines d'induction. — Peters : Sur le voyageur O. Finsch. — Varia.

NACHRICHTEN VONDER GESEDLSCHAFT DER WISSENSCHAFTEN ZU GOTTINGEN.

*N*o 1. De quelques noms de nombre indo-européens, en particulier latins et grecs. — Wieseler : Remarques sur quelques monnaies thraces et mésiennes. — La chronologie de Jules Africain.

*N*o 2. C. Klein : Du boracite.

*N*o 3. Wüstenfeld : Les noms des navires en arabe. — Pauli : Henri le Lion et Guillaume le Lion d'Ecosse. — Bezzenberger : Des groupes de famille des anciens dialectes germains. — Von Brunn : Etudes sur les mammifères. — Berthold : Communications sur la reproduction d'une espèce d'algues. — Cantor : Etudes sur les fonctions théoritiques des nombres.

*N*o 4. Programme des cours pour le second semestre 1880.

*N*o 5. Benfey : *Vam* dans le Rig-veda. — Frankenhagen : Etudes mathématiques.

NEUER ANZEIGER FUR BIBLIOGRAPHIE UND BIBLIOTHEK-WISSENSCHAFT.

3e *livraison*. Schumann : Ecrivains suisses. — Bibliographie de la guerre franco-allemande (fin). — Karpf : Travaux du Comité bibliographique du Club scientifique de Vienne. — H. von Ferstel : La Bibliothèque des nouveaux bâtiments de l'Université de Vienne. — Mélanges. — Bibliographie générale.

PERIODISCHE BLATTER.

3e *livraison*. Lesker : Tableaux de l'histoire de l'église du Meklembourg ; les fruits de la Réforme. — Clérical et ultramontain. — L'évêque de Para et la franc-maçonnerie au Brésil. — Mélanges.

STIMMEN AUS MARIA-LAACH.

Février. Bauer : S. Jean Népomucène. — Fr. von Hummelauer : L'antiquité chrétienne et les sciences naturelles. — Cathrein : Etat social et religieux des ouvriers en Angleterre. — Langhorst : De l'histoire de l'apologétique. — St-Brissel : La sainteté chrétienne et l'art chrétien. — Baumgartner : Joost van den Vondel. — Wernz : Kalendarium manuale, par Nilles. — Fr. von Hummelauer : La Bible et les découvertes modernes, par Fr. Vigouroux. — Riess : S. Pierre à Rome, par Schmidt. — Mélanges.

Mars. Pachtler : La réforme de nos gymnases (IX). — Knabenbauer : Ezéchiel. — Fr. von Hummelauer : L'antiquité chrétienne et les sciences naturelles (III). — Ehrle : L'encyclique du 4 août 1879 et la restauration de la philosophie chrétienne (II). — Kreiten : D'un vieux livre de généalogies. — Revue bibliographique. — Mélanges.

—

THE ACADEMY.

6 *Mars*. Roman catholicism and ritualism. — Lord Beaconsfield, by G. Braud. — *Henrici archidiaconi huntenduniensis historia Anglorum*. — Our future highwag, by V. L. Cameron. — Solutions from the Kuran, by E. W. Lane. — Institution of civil Engineers. — Scholia in Iliadem, by Ad. Roemer. — 13. France since the first empire, by Macdonnell. — Antiquities of Greece, by Schomann. — Les petits conteurs du XVIIIe siècle. — History of the Persians and Arabs in the time of the Sassanides, by Tabari. — The conquest of Media and Babylon by Cyrus, by prof. Sayce. — 20. Memoirs of Mme de Rémusat, translated by Mrs. Cashel Hoey. — Chaucer, by A. W. — Ward-Buddha Gaya, by Mitra. — Money, by F. A. Walker. — A lady's life in the Rock-mountains. — 27. The life of John Milton, by D. Masson. — Jungle life in India, by V. Ball. — Mémoirs of Mme de Rémusat (suite).

— Maître Wace : Roman de Rou et des ducs de Normandie.

THE ATHENÆUM.

6 *Mars.* The life of John Milton, by D. Masson. — Royal Windsor, by W. H. Dixon. — Four months in a sneakbox. — Strange stories from a Chinese studio. — The philosophy of handwriting, by F. de Salamanca. — Our future highway, by V. L. Cameron. — 13. Essays and criticisms, by T. Griffith. — Confucianism and Taouism, by R. K. Douglas. — Jungle life in India, by V. Ball. — The life of Benedict Arnold, by J. N. Arnold. — The commentary on the new Testament. — Lightning conductors, by R. Anderson. — 20. The life of the Prince consort, by T. H. Martin. — History of the county of Monaghan, by E. P. Shirley. — Economic Studies, by W. Bagehot. — Voyage to the Corsa, by E. Oppert. — Life of earl of Bothwel, by F. Schiern. — The early english versions of the *Gesta Romanorum*. — 27. Bulgaria in 1879. — The old regime, by lady Jackson. — History of ancient geography, by E. H. Bunbury. — Mémoires de Mme de Rémusat. — Metallurgy, by J. Percy.

BLACKWOOD'S MAGAZINE.

Mars. The American Statesman on irish atrocities. — Bush-life in Queensland (IV). — The north-east passage. — Reata (suite). — Conviviality. — The Afghan war. — Metternich. — The opening of Parliament.

THE CONTEMPORARY REVIEW.

Mars. Mysteries of administration in Turkey. — Dr Radcliffe : The pedigree of man. — W. R. Cassels : The duration of Parliaments. — Emily Pfeiffer : The pillar of praise. — Prof. von Schulte : Bureaucracy in Germany. — R. Lethbridge : The vernacular press of India. — Rev. S. John Tirwhitt : Hellenic and christian views of beauty. — Duke of Argyll : Ministerial misstatements on the Afighan question. — Contemporary books.

THE FORTNIGHTLY REVIEW.

Mars. M. Arnold : Copyright. — Lord Houghton : Samuel Wilberforce. — L. H. Courtney : Turkish fallacies and british facts. — H. Statham : Beethoven. — J. O'Connor : The Irish in England. — W. H. Pater : The beginnings of greek sculpture. — F. Harrisson : Afghanistan. — Home and foreign affairs.

FRASER'S MAGAZINE.

Mars. Mary Anerley (suite). — Lieut.-col. Romilly : Free-trade and taxation. — F. A. Paley : On the origin of a written greek Literature. — Burton's reign of Queen Anne. — Russia. — Thomas Henry Buckle. — J. G. Mac Coan : Irish land reforme. — Miss M. Betham : Dijon. — Shirley : The crookit meg (suite). — The coming election.

MACMILLAN'S MAGAZINE.

Mars. Mrs. Oliphant : He that will not when he may (suite). — W. Severn : Art of sketching from nature in water colours. — The penal servitude commission. — F. W. Meyers : Stanzas on Shilley. — J. T. Bent : Where did Edward II die ? — G. A. Simcox : Bishop Wilberforce. — The divine life, and the perfect death. — J. Mackay : Small farmers their own landlords. — M. L. Meason : Catholic education in England.

THE MONTH.

Mars. Passages from the life of a Yorkshire lady (suite). — Rev. W. A. Sulton : A discourse of reason and faith. — Rev. J. G. Mac Leod : The School of genre painting. — L. Bedford : Lingerings in German cities. — Rev. J. Stevenson : The adventures of twelve catholic Students. — James Mac Devitt, bishop of Raphoe. — Rev. C. L. Ryder : Dr Johnson's opinions ou religion. — Catholic review.

THE NINETEENTH CENTURY.

Mars. R. Spencer Robinson : England as a naval power. — J. Mac Carthy : The common sense of home rule. — J. Payn : Sham admiration in literature. — Visc. Melgund : Newspaper correspondents in the field. — H. Fawceth : The next reform bill. — Dr C. Mackay : Burns and Béranger. — C. Kogan : The proper use for the city churches. — Irish land agitation. — Rev. the lord bishop of Carlisle : God and nature. — Earl of Redesdale : Reasons for doubt in the church of Rome. — Recent science. — W. E. Gladstone : England and Russia.

THE TEMPLE-BAR MAGAZINE.

Mars. Adam and Eve (suite). — Letters of Martin Skerlock. — An under-studied part. — Dona perfecta. — Henri Regnault. — A drawn bet. — A peculiar position. — The ascent of rorainne. — Mrs. E. Lym Linton : The rebel of the family (suite).

—

THE AMERICAN JOURNAL OF SCIENCE.

Mars. J. E. Hilgard : Chart of the magnetic declination in the United-States. — J. Le Cointe : The old river beds in California. — J. D. Dana : Note on the age of the Green-Mountains. — S. W. Ford : Western limits of the Taconic System. — O. C. Marsh : Principal characters of American jurassic Dinosaurs. — Scientific intelligence.

THE CATHOLIC WORLD.

Mars. The religious struggle in Ireland. — Praise of St. Patrick. — Bernardo Tasso. — Folette. — Christian art. — Peter the net maker. — Caïn Patraic. — The court of Napoleon I. — The foundation of morality. — Learning the Type-Writer. — The fall and its transmission. — An exhibition of M. Dexter A. Hawkins. — New Publications.

THE NEW ENGLANDER.

Mars. Rev. J. Sewall : M. Mallock and his critic. — Rev. J. N. Tarbox : New England poetry of the XVIIe century. — H. C. Robinson : Edwin Arnolds's light of Asia. — Rev. G. M. Boynton : The national council. — Rev. G. T. Packard : A chapter of Maine history. — Notices of new books.

—

REVUE CATHOLIQUE DE LOUVAIN.

Mars. P. Lefebvre : La question du divorce et M. Alex. Dumas. — Fr. Ceslas de Robiano : Le R. P. Pie-Marie Rouard de Card (suite). — E. Descamps : La formation historique des législations chrétiennes. — L. de Monge : Molière. — Bibliographie.

REVUE GÉNÉRALE.

Mars. C. Woeste : L'église et l'état sous la monarchie de Juillet. — A. Rasquin : Simple histoire. — Baron A. T'Kint de Roodenbeke : De l'enseignemant primaire en Angleterre. — J. de Borchgrave : La procédure pénale à Londres et en Belgique. — Un général belge aux Célèbes. — Du divorce.

—

REVUE DE MONTREAL.

Février. B. Price : De la monnaie et des banques. — W. D. Howells : Une rencontre fortuite. — P. Brucker : Jacques Marquette. — Les Canadiens de l'Ouest. — B. Fournier : Une installation au bailliage de Montréal en 1690. — Edition des œuvres de saint Thomas d'Aquin. — Bibliographie.

—

BOLETIN HISTORICO.

Février. M. Menendez Pelayo : La impiedad averroista. — J. Villa-Amil y Castro : Nuestras bibliotecas, archivos y museos. — Documentos de la coleccion de Mss. del tiempo de Cisneros. — Bibliografia. — Cronica.

LA RENAIXENSA.

Mars. C. Caspinera : En Clavé com a musich compositor. — J. Riera : Rey cavaller. — F. Benici Navarro : Un idili à las foscas. — M. V. Amer : Lo viatje del anima. — Bibliografia. — Seccio de bellas-arts. — Novas. — Consistori dels jochs florals.

REVISTA CONTEMPORANEA

Mars. M. de la Revilla : Reformas en la instruccion publica española. — J. Gomez de Arteche : Fernando VII en Valençay. — M. Sanchez : Cartas à M. Dumas acerca del divortio. — J. Buisan : D. Antonio Canovas del Castillo. — L. Alfonso : La pintura extrangera y española. — A. Delpit : El hijo de Coralia. — L. Barthe : Sectas de los Estados-unidos. — M. Fernandez : El privilegio de la Union. — R. Becerro : Las ciencias en 1869. — J. Alcala Galiano : El Vesubio. — A. Paña : Conciertos de primavera. — Teatros. — Boletin bibliografico. — Cronica politica. — Revista extrangera.

REVISTA DE ESPAÑA.

Mars. J. Jordana y Morera : La riqueza de los Estados-Unidos. — A. Roda : Demostenes hombre de gobierno. — S. Calderon : Progresos de la botanica. — A. M. Fabié : Joaquin Dominguez Becquer. — A. Mellado : Los Idus de Abril. — D. Luque y Merino : El argumento de Amadis de Gaula. — Dña Teresa de Arroniz : Inès de Villamor. — N. Fernandez Cuesta : Dinastias griegas anteriores à Alejandro. — R. y Gago y Palomo : *Hispanicæ res.* — Lucha eterna. — O. G. de Linares : La geografia de la peninsula iberica. — Noticias literarias. — Revista politica. — Cronica cientifica, teatral, bibliografica.

—

'Αθήναιον.

Janvier-février. Et. A. Coumanoudès : Choix de passages d'Euripide et d'autres poètes grecs, tirés d'un papyrus égyptien. — J. Protodicus : L'île d'Oliare et sa caverne. — E. Castorché : De l'adoration de la divinité, etc., chez les Grecs. — J. A. Condacé : Inscription du temple d'Esculape à Lessa. — L. Cantansoglus : Les Olympiques à Phalère. — G. Destormé : Chant populaire grec de l'époque byzantine. — J. Pantazidès : Quelques corrections au livre de Galien *des mœurs.* — Et. A. Coumanoudès : Choix d'inscriptions d'Athènes et du Pirée. — Livres nouveaux. — Observations météorologiques.

—

ARCHIVIO GIURIDICO.

T. XXIV. 1re *livr.* Punzi : Le leggi delle XII tavole e la pretura romana. — Vivante : Le clausole della polizza di carico. — Turazza : Gli articoli 6, 7, 8 del titolo preliminare del Codice civile. — Nalin : La competenza dei conciliatori. — Rosmini : Il suicidio. — Bollettino bibliografico.

ARCHIVIO STORICO ITALIANO.

T. V. N° 1. M. Modigliani : Gli statuti del Comune di Anghiari nel secolo XIII. — F. Lampertico : Uguccione della Fagginola à Vicenza. — G. Frizzoni.

L'arte italiana nella galleria di Londra. — A. D. Perrero : Riposta ad una memoria intitolata : Di un punto di storia arcana. — Rassegna bibliografica. — Varietá. — Notizie. — Opere stampate in Inghilterra salla storia d'Italia. — Bibliografia.

BULLETT NO DI ARCHEOLOGIA CRISTIANA.

T. VIV. Conferenze della Societa di cultori della archeologia cristiana in Roma. — Esame critico ed archeologico dell' epigrafe scritta sul sarcofago di S. Petronilla — Iscrizioni di basiliche e di oratorii cristiani in Africa.

IL BUONAROTTI.

Août 1879. Capogrossi : I prati del Castel S. Angelo in Roma (fin). — N. Marsucco : Del bello nella nuova poesia. — B. Magni : Vita di Achille Monti. — Bibliografia.

LA CARITA.

Février. Lettera enciclica del S. P. Leone XIII. — E. Cenni : S. Benedetto e la Civiltà. — Bar. N. Taccone-Gallucci : Alla memoria di Francesco Taccone Gallucci. — L'attentato alla vita di Alessandro II. — Annunzio bibliogrufico.

LA CIVILTA CATTOLICA.

6 *Mars.* SS. D. N. Leonis XIII. epistola encyclica. — La nobilità della materia. — La quistione tra i padroni e gli operai. — A chi ben crede Dio provedde. — Rivista della stampa italiana. — Cronaca contemporanea : Roma, Inghilterra. — 20. Del matrimonio secondo l'idea liberalesca. — L'ommagio degli scienzati cattolici alla S. Sede, il 7 Marzo 1880. — Le guerre di Salmanasar III in Siria. — A chi ben crede Dio provedde. — Rivista delle stampa italiana. — Bibliografia. — Cronaca contemporanea : Roma, Italia, Russia.

GIORNALE ARALDICO ITALIANO.

Janvier-Février. I conti Pecci di Argiano (suite). — La maison de Broglie. — I podestà di Sassuolo (suite). — Nobiltà di Concordia. — A. Bourgeois : Du symbolisme dans les beaux-arts. — Rivista bibliografica. — Varietà.

NUOVA ANTOLOGIA.

Mars. Bonghi : W. F. Gladstone e la finanza inglese. — G. Boglietti : Il *Prometeo liberato* di Shelley. — C. F. Ferraris : Le associazioni dei padroni e degli operai in Francia. — P. della Gattina : Imperia (suite). — A. Branialti : La Serbia e il Montenegro. — G. della Vedova : La spedizione artica svedese. — G. Boccardo : Il problema della marina mercantile italiana. — E. Broglio : Una congiura russa al tempo della guerra de' sette anni. — A. de Gubernatis : Il Manzoni e la sua corrispondenza inedita. — G. B. Ruggeri : Lo stato publico educatore in Francia e in Italia. — Caterina Pigorini : Il Appennino-Marchigiano. — Rassegna del letterature straniere ; litteraria italiana ; politica. — Bullettino bibliografico.

LA RASSEGNA NAZIONALE.

Mars. G. H Cavaletti : Da Benjamin d'Israeli à Lord Beaconsfield. — G. Audisio : I primi anni del Pontificato di Pio IX. — Ces. Cantu : Comuni feudi. — A. V. Vecchi : Le opere del P. A. Guglielmotti. — V. di Marmorito : Concerti popolari. — *Cave canem.* — P. Stefanelli : La phylloxera. — Rassegna bibliografica ; politica.

RIVISTA EUROPEA.

Mars. P. Sbarbaro : Memorie di Cobden. — G. Capasso : Fra Paolo Sarpi e l'interdetto di Venezia. — E. Claussen : L'eccesso di produzione e la crisi. — T. Hamerling : Danton et Robespierre. — Herzen : L'imperatore Alessandro I. — Il generale Alf. Lamarmora. — D. Ghetti : La crisi economica e morale in Italia. — Rassegna litteraria e bibliografica. — Rassegna delle scienze economiche e sociali. — Rassegna politica. — Notizie. — Bullettino bibliografico,

LA SCIENZA E LA FEDE.

Janvier. L'enciclica di Leone XIII. — S. Benedetto promotore degli studii biblici (fin). — Il purismo tomistico nel rinnovamento della filosofia cristiana. — Del catechismo di S. Tommaso e la prima petizione del Paternostro da lui spiegata. — Il clero cattolico e la vera civiltà. — Esame d'opere. — Bibliografia. — Varietá. — Cronaca religiosa.

GLI STUDI IN ITALIA,

Janvier. F. Ferri-Mamini : Sulla tendenza attuale della scienza e delle arti. — Rivista di libri. — J. Guidi : Matheo Sciahvan. — G. Gatti : Cromwel. — F. Della Cava : La nuova citta in Baja. — L. Santini : I diritti di Tommaso à Kempis. — Rivista bibliografica. — Accadémie. — Periodici. — Notizie. — Concorsi.

LA SCUOLA CATTOLICA.

Février. Mgn° Arcivescovo di Bologna Leone XIII riformatore delle idee. — Mgr° Patriarca d'Allessandria : Della seconda costituzione del Concilio vaticano. — Mgr° Archiv. di Cartagine : La separazione della Chiesa e dello stato. — A. G. Ruffoni : S. Alfonso Liguori e Antonio Rosmini. — G. Mercalli : La moderna geo-

logia e l'opera dei sei giorni, — Foglie d'autrumno. — Rivista della stampa. — Rassegna politica.

—

ATENEUM.

Décembre 1879. B. R.: Trois jours à Malmatchine. — Ochorowicz (J.): Force comme mouvement (fin). — Perez Galdos (B.): Gloria, roman traduit de l'espagnol (suite). — Werniç (H.): Biographie de l'enfant. — Smolka (Stan) : Monuments historiques de la Pologne, t. III, publiés par Aug. Bielowski. — Nowiçki (W.) : La société pédagogique en Gallicie. — Chronique, etc.

Janvier 1880. Kraszewski (Jos.-Ign.) : La Folle, roman. — Ignotus : L'Occupation de la Gallicie. — A. A. K.: Les Impôts dans l'empire russe. — Jarochowski (Cas.): Les Origines de la guerre de Trente Ans. — Sygietynski (A.): L'Exposition des beaux-arts à Paris en 1879. — Perez Galdos (B.): Gloria, roman (suite). — Chmielowski (P.) : Les Forces jeunes. — Comptes rendus. — Correspondance. — Chronique scientifique. — Chronique mensuelle.

BIBLIOTEKA WARSZAWSKA.

(*Bibliothèque de Varsovie.*)

Novembre 1879. Kanteçki (Cl.) : Fr. Maximilien Ossolinski, grand trésorier-adjoint du royaume de Pologne. — Smolikowski (S.) : Nirwana en présence de la métaphysique (suite). — F. W.: Revue théâtrale pour 1879 (fin). — Duchinska (Mme) : Th. Aug. Olizarowski (fin). — Wrotnowski (Ant.) : L'Industrie du sucre dans le royaume de Pologne (suite). — Chronique de Paris. — Jezierski (Félix) : Nos Poètes dans la littérature universelle. — Le jubilé littéraire de J. J. Kraszewski. — Comptes rendus des livres nationaux et étrangers.

Décembre. Kanteçki (Cl.). Fr. Max. Ossolinski (suite). — A. G.: Coup-d'œil sur la littérature de l'Amérique méridionale, d'après des sources espagnoles (suite). — G. Z.: St. Murzynowski, notice bibliographique. — Wrotnowski (Ant.) : L'Industrie du sucre en Pologne (fin). — Jezierski (Félix) : Nos Poètes dans la littérature universelle (suite). — Chmielowski (P.) : Revue pédagogique. — Zawadzki (Lad.) : Chronique de Léopol. — T.: Correspondance. — Revue des livres nationaux et étrangers.

Janvier 1880. Leliwa (Stan.): David Hilchen, esquisse biographique tirée de l'histoire de la Livonie polonaise. — Jezierski (Félix) : Kalewala, épopée nationale des Finnois. — Dzieduszyçki (comte W.) : La Vertu et le vice (suite). — Kaszewski (Casimir) : Les Promoteurs du mouvement intellectuel au XVIIIe siècle. — Marrené (Valérie) : Revue des belles-lettres pour 1879. — Skomorowski (T.) : Excursion dans le domaine des sciences naturelles. — Chronique de Posen. — Gloger (Sigism.) : Correspondance. — Revue des livres nationaux et étrangers.

NIWA.

(*Le Champ*).

(Bi-mensuel. — Varsovie.)

1er *Janvier* 1880. Jelenski (J.) : L'Année 1879. — Siemienski (Lucien) : Le Premier Amour de poète, étude biographique : Dante, Byron, Mickiewicz. — Ochorowiez (J.) : Revue des sciences naturelles. — Correspondance. — Mélanges. — 15. Les Absents. — Koscialkowska (Mme W. Z.) : Le Romancier américain Bret-Harte, étude de littérature contemporaine. — Gloger (Sigism.) : Quelques Remarques sur la question du morcellement de la propriété foncière. — Lagowski (F.) : La Littérature à l'usage des non-adultes. — Rola: Voix de la campagne. IV. Les expositions populaires. — Z. K.: Pierre et Paul, conte. — Mélanges.

PRZEGLAD LWOWSKI.

(*Revue de Léopol.*)

1er *Décembre* 1879. Zalenski (le R. P. St.) : Les RR. PP. Jésuites à Leopol (suite). — Denbiçki (comte L.). Vincent Pol, sa vie et ses œuvres (suite). — Nos Ecoles. — La Vengeance d'un juif (fin). — Lettres d'Italie, de Rome et de Vienne. — Du Monde catholique. — Chronique. — 15. Zalenski (le R. P. St.) : Les RR. PP. Jésuites à Léopol (fin). — Les Exilés en Sibérie. — Podolski (l'abbé E.) : Pie IX et Léon XIII. — Lettres d'Italie, de Rome, de Vienne, de Londres, etc.

1er *Janvier* 1880. Les Derniers Jours en Pologne. — Dzieduszyçki (comte Maurice) : Les Synodes catholiques dans l'ancienne Pologne. — Zalenski (le R. P. St.) : L'Eglise ruthénienne sous le régime polonais (suite). — Denbiçki (comte L.) : Vincent Pol, sa vie et ses œuvres (suite). — Os.. (W.) : Nos Péchés, poésie. — Lettres de Vienne et de Rome. — Notices littéraires et bibliographiques. — Chronique, etc. — 15. Lutrzykowski (Fr.) : La Danse aux glaives, de Siemiradzki (tableau). — Les Derniers Jours en Pologne (suite). — Dzieduszyçki (comte Maurice) : Les Synodes catholiques dans l'ancienne Pologne (suite). — Zalenski (le R. P. St.) : L'Eglise ruthénienne sous le régime polonais (suite). — Notices littéraires et bibliographiques. — Lettres de Vienne, d'Italie et de Rome, etc.

PRZEGLAD POLSKI.

(*Revue polonaise.*)

Décembre 1879. Cwiklinski (L.) : Homère, Schliemann et Mycènes, souvenir d'un voyage en Grèce. — Przerowa

(S.) : La Littérature du grand duché de Posen, dans la première moitié de ce siècle. — Przewalski : Le Voyage du colonel N. M. Przewalski de Kouldja, par Thian-Chan à Lob-Nor et à Altyn-Tag en 1876-1877, abrégé par V. Nalkowski. — Rehman (Dr Ant.) : Esquisses de voyage dans l'Afrique méridionale (suite) : — Théâtre : Débuts de Mme H. Modrzejewska. — Revue littéraire. — Revue politique. — Tarnowski (St.) : Théodore Morawski, nécrologe. — Livres nouveaux.

Janvier 1880. Wielopolski (marquis Sigism.) : Lettres au comte St. Tarnowski. — Przerowa (St.) : La Littérature du grand duché de Posen, dans la première moitié de ce siècle (suite). — Morawski (Cas.) : Les Peuples de l'Italie antique et leur civilisation primitive. — Tarnowski (St.) : Les Causes de l'insurrection de 1863, par H. Lisiçki, et le t. IV de son *Alex. Wielopolski*. — Rehmann (Dr Ant.) : Esquisses de voyage dans l'Afrique méridionale (suite). — Revue politique, etc.

PRZEWODNIK NAUKOWY I LITERACKI

(*Guide scientifique et littéraire.*)

Décembre 1879. Roszkowski (Dr Gust.) : L'Organisation d'une alliance internationale des puissances. — Tretiak (J.) : Le Drame dans l'Inde ancienne (fin). — Kanteçki (Cl.) : Les Sommes napolitaines (fin).

Janvier 1880. Bartoszewicz (Julien) : Le Château de Biala. — Chlendowski (Cas.) : Alexandre comte Fredro. — Kubala (Dr L.) : Georges Ossolinski (suite). — Chronique littéraire. — Prochaska (A.) : Sur la Question polono-hussite. — Tretiak (J.) : Le Roman français.

—

DZERNIAIA I NOVAIA ROSSIA.

(*La Russie ancienne et moderne.*)

Janvier. Havalski : A la mémoire de S. Soloviev. — Imakine : Voyage au couvent de Volokolamski. — L'intelligence russe jugée par un Anglais. — Mémoires de Michaïlovski, trad. du polonais. — Petrovski : La Russie et l'Angleterre dans l'Asie centrale, par Martens. — Revue des journaux et des livres. — Kou-ov : Avant cent ans, ou janvier de 1780. — Hildebrandt : La presse de province et la chronique contemporaine. — Variétés.

Février. Imakine : La société russe au XVIe siècle. — Barsoukov : Les paléologues (?) russes des années quarante. — Kamkine : Les Corèls d'Archanghelsk, esquisse ethnographique. — Maciévitch : Le prince Kourbski : Recherches faites en 1819 sur son séjour en Volynie. — L'expédition navale de 1863. — Mémoires de Michaïlovski, trad. par Z. Hildebrandt : — La presse provinciale et la chronique contemporaine. — Nouveaux journaux et livres. — Variétés.

JOURNAL MINISTERSTVA NARODNAGO PROSVÉSCHTÉNIA.

(*Revue de l'instruction publique.*)

Janvier-Février. Nilpopov : Nadejdine et son cours à l'Université de Moscou. — Talberg : Le rapt de la propriété mobilière dans le droit russe. — Astafiev : Annales des rois assyriens. — Vinogradov : Origines des rapports féodaux dans l'Italie Lombarde. — Bestoujev-Rumine : S. Soloviev, — Karinski : Déductions négatives et hypothétiques. — Morozov : Théophane Procopovitch, comme écrivain. — Zamyslovski : Esquisse d'histoire intérieure de l'Eglise novgorodienne. — Wasilievski : Alexis I Comneni Romanorum imperatoris ad Robertum I, Flandriæ comitem, Epistola spuria, ed. P. Riant. — Ekkehardi Urangiensis abbatis Hierosolymita, von Hagenmeyer. — Léontovitch : Réponse au professeur Nilpopov, au sujet du code des Mongols-Kalmuques. — Alenitsyne : Le fleuve Amou-Daria et son ancienne union avec la mer Caspienne. — N. J. : La famille des Razoumovski. — *Pédagogie*. Gourevitch : Notre littérature pédagogique. — Strahov : Discours élémentaire de la langue russe. — *Chronique contemporaine*. — La Bibliothèque impériale publique en 1878. — Des travaux préparatoires du Congrès archéologique de Tiflis en 1881. — La seconde section de l'Académie des sciences en 1879, — Le musée Rumiantsov et le musée public de Moscou de 1876 à 1878. — *Philologie classique*. — Luguébil : Les formes du génitif singulier de la seconde déclinaison grecque. — Bogolabov : Mémoires philologiques. par Ivanov. — L. Matter : Virgilii opera, nouvelle édition, par Benoist.

ISTORITCHESKI VESTNIK.

(*Messager historique.*)

Janvier. Kostomarov : Le faux roi Siméon. — Mémoires de Hettoun (1771-1812). — Bestoujev-Rumine : L'émeute à Moscou en 1848. — Guerrier : Serge Soloviev. — Leskov : Le monastère des cadets. — Zavalichine : Le décembriste Lounine. — Milukov : Ma connaissance avec Senkovski (l'orientaliste). — Kounitsyne : La chute del'Angleterre est-elle prochaine ? — L'empereur Alexandre Ier dans les mémoires de Metternich, — Mémoires de Louis Schneider. — V. Chodzko : La maison de mon grand père. — Critique et bibliographie. — Variétés. — En appendice : Le nouveau déluge, roman historique de Rodenberg.

Février. Souhomlinov : Fin de la disgrâce des slavophiles. — Idanow : L'as-

semblée des états généraux en 1851. — Krestovski : Qu'il ne soit pas ainsi. Récit. — Maciévitch : Le Fils de Souvorov. — Maïnov : Un savant russe dans la Nouvelle-Guinée. — Mac-Cart : Le Chartisme. — Vihrow : Les Ruines de Troie. — Critique et bibliographie. — Souvenirs du passé. — Mélanges. — Lettre de Bestoujèv-Rumine au rédacteur. — En appendice : Rodenberg : Nouveau déluge universel, roman historique.

RUSSKAIA STARINA.

(*Antiquité russe.*)

Janvier. Mémoires de Rostialavov, ancien membre de l'académie ecclésiastique de Pétersbourg. — L'empereur Nicolas Ier et le comte Dibitch. — La guerre de Turquie en 1818, d'après les mémoires du prince de Wurtemberg. — Mémoires d'un curé de campagne. — Le manifeste du 19 février 1861, sur l'émancipation des paysans. — N. Barsov : Gérasime Pavski, esquisse biographique. — Ephremov : Pouchkine, sa vie et sa correspondance (1826-1830). — P. Karatyguine, ses derniers moments et ses poésies. — Mélanges. — Kostomarov : Novgorod la Grande, à propos de l'ouvrage de Nikitski. — Ad. Berger : Notices sur de nouveaux livres. — Ikonnikov : Bulletin bibliographique.

Février. Vingt-cinquième anniversaire de l'avènement de l'Empereur Alexandre II, ou le 19 février (v.st.) 1880. — Joukovski : Plan détaillé d'études du grand-duc héritier. — N. Barsov : L'archiprêtre Pavski, chargé du cours de religion auprès du grand-duc (1826-1855). — Olchevski : La conquête du Caucase oriental (1856-1861). — Soloviev : Affaire de l'émancipation des paysans. — Discours de l'Empereur au Conseil de l'Empire. — Sarantchev : Les nouveaux tribunaux et les codes de justice. — Andreievski : Le progrès des connaissances politiques en Russie, depuis vingt-cinq ans. — Ikonnikov : La science historique en Russie de 1856 à 1880. — Bulletin bibliographique.

VIESTNIK EUROPY

(*Messager d'Europe*)

Janvier. Ostrovski & Soloviev : La Sauvage, comédie en 4 actes. — Stassov : Le peintre Alex. Ivanov, esquisse biographique — Ertel : Une nuit de Noël. — Annenkov : Un décennat remarquable (1838-48). — Discours parlementaires de Thiers. — Zola : Le Roman contemporain et ses représentants (Victor Hugo). — Regnard : La science, la littérature dans l'Angleterre d'aujourd'hui. — Chronique ou tableau général de l'instruction publique en Russie d'Europe. — Revue littéraire. : Revue de l'intérieur. — Rapport du contrôleur pour 1878. — Politique étrangère (Allemagne). — Bulletin bibliographique.

Février. Annenkov : Un décennat remarquable (suite). — Ertel : Mémoires d'un habitant des steppes. — Mme A.-va : La Nouvelle italienne et le Décaméron. — Nouveau propriétaire, roman. — Pypine : La question polonaise dans la littérature russe. — Constitutionalisme et M. Thiers. — Chronique littéraire. — Revue de l'intérieur. — Lettre de M. Tourguenev. — Correspondance de Berlin et de Londres. — Bulletin bibliographique.

—

BIBLIOTHÈQUE UNIVERSELLE ET REVUE SUISSE.

Février. A. Gilleron : L'Arcadie et la Suisse. — L. Favre : Les esprits du Seeland (II). — H. Brocher de la Fléchère : Le rôle du mariage dans la formation du droit. — G. van Muyden : Le lecteur du roi de Prusse. — Ouida : Oiseaux dans la neige. — A. de Claparède : Une nuit chez les bandits en Corse. — Chronique parisienne, italienne, allemande, anglaise. — Bulletin littéraire et bibliographique.

Mars. E. Rambert : La flore suisse et ses origines. — L. Favre : Les esprits du Seeland (III). — L. Walras : La bourse, la spéculation et l'agiotage. — J. Léger : Les Bulgares (fin). — G. Richard : L'électricité. — Chronique parisienne, italienne, allemande, anglaise.

LE CHRÉTIEN ÉVANGÉLIQUE.

Février. F. Rambert : Lausanne. — G. O. Vignet : La sainte cène. — H. Mouron : Théologie pratique. — H. Lecoultre : Suzanne de Klettenberg (II). — R. Dupraz : L'impôt du culte. — Revue critique. — Nouvelles et correspondances. — Bulletin bibliographique.

Mars. G. Tophel : Etudes bibliques. — E. Secretan : Frédéric de Rougemont (suite). — H. Lecoultre : Suzanne de Klettenberg (suite). — Chronique. — Nouvelles et correspondances. — Bulletin bibliographique.

REVUE DE LA SUISSE CATHOLIQUE.

Février. Comte de Bréda : Le socialisme allemand. — Gen. Seatelli : La vérité sur les Cenci. — P. Mamie : Saint Imier hermite. — J. B. Jaccond : Sur la hiérarchie catholique. — Chronique mensuelle.

Mars. Lettre encyclique de Léon XIII. — Abbé p. Mamie : Notes sur S. Imier (suite). — Une réception d'évêque au moyen-âge. — Notices bibliographiques. — Chronique mensuelle. — Revue du mois.

SOCIÉTÉS SAVANTES

FINISTÈRE. — Bulletin de la Société académique de Brest, 1879. — Soirées littéraires et scientifiques de la Société. — A. Riou : Quelques tableaux du Musée de Brest. — A. Penguet : Cyndorix, le barde de Pen-March. — Dupuy : Le commerce et l'industrie en Bretagne au XVe siècle. — Coutance : Notice sur M. Constantin. — De Grandpont : Le poste de Boké. — A. Joubert : Poésies. — F. Halégouet : Le Gallois et le Breton moderne.

LOIRET. — Mémoires de la Société académique d'Orléans. 1878, T. XX. — Bimbenet : Origine et fondation de la bibliothèque publique d'Orléans. — Dr Charpignon : Les maîtres en chirurgie d'Orléans. — Poésies. — Guerrier : Une Civilité du XIIIe siècle. — Boutet de Monvel : Damasippe, satire d'Horace. — Séance de la Société.

LOIR-ET-CHER. — Bulletin de la Société académique du Vendômois (Vendôme). — 1879. T. XVIII. — Séance. — A. de Trémault : Une question de voirie au XVIIe siècle. — J. Thillier : Compte de la recette de Vendôme en 1583. — Gén. de Valabrègue : Le mouvement artistique dans la Tourraine et le Vendômois aux XVIe et XVIIe siècle. — Poésie. — Robin : Le clocher de la Trinité de Vendôme. — C. Bouchet : Les Paysans. — A. de Rochambeau : Les Imprimeurs vendômois et leurs œuvres. — Chronique et variétés.

TARN-ET-GARONNE. — Bulletin de la Société archéologique (Montauban). — 1879. T. VII. — Abbé F. Pottier : Archives de la Société archéologique. — Abbé Galabert : Armoiries de Caylus. — Mgr Barbier de Montault : Les colifichets des Visitandines au XVIIIe siècle. — Forestié : Montauban. — Abbaye de Montauriol. — L. Taupiac : Fermat. — P. du Four : Les fontaines d'Escazeaux au moyen âge. — Mgr Barbier de Montault : Inventaire du pape Paul IV, en 1539. — Nécrologie. — Bibliographie. — Séances. — 5 planches.

ITALIE. — Regia deputazione di storia patria (Turin). — 1879. T. XVIII. — E. Ricotti : Breve commemorazione del conte Fed. Sclopis. — V. Promis : Il testamento di Mercarino Arborio di Gattinara. — A. Ceruti : Lettere inedite di Ludovico Antonio Muratori. — E. Bollati : Di un documento inedito sulla tregua di Dio. — T. Chiuso : Antichi documenti dell' Archivio arcivescovile di Torino. — G. Colombo : Notizie e documenti sulla vita di Giov.-Franc. Bonomi. — A. Manno : Annali e scritti di Giov. Spano.

ARTICLES LITTÉRAIRES DES JOURNAUX DE PARIS

La Défense, 5 mars. Les noyades de Nantes, par A. A. Lallié. — 17. La satire en France au moyen âge, par C. Lenient. — 18. Vie de Frédéric Ozanam, par l'abbé Ozanam. — 29. A. Langevin : Les noces d'Attila, par H. de Bornier.

Le Français. 6 mars. Vie de Frédéric Ozanam, par le chanoine Ozanam. — 7. Aug. Boucher : La satire en France au moyen âge, par C. Lenient. — 14. Emmanuel Cosquin : Le village sous l'ancien régime, par Albert Babeau. — 15. La jeunesse de Fanny Kemble, par Mme A. Craven. — 21. Noll : Le fils Maugars, par André Theuriet. — 24. Ch. Timbal : Chez les aquarellistes. — 28. Attila, à propos du drame de H. de Bornier.

La Gazette de France. 2. V. Fournel : Mémoires de saint Simon, édit. de Boislile. — 7. A. de Pontmartin : Madame Félicia, par A. Racot. — 14. A. de Pontmartin : A côté du bonheur. — 21. Id. : Romans contemporains. — 28. Id. : Mgr Besson, évêque de Nîmes. — 30. V. Fournel : Romans nouveaux.

Le Journal des Débats. 21 mars. A. Couat : La poésie de Pindare, par A. Croiset. — 23. L'histoire diplomatique de l'Europe de 1618 à 1791, par le comte de Barral. 27. C. Gabriel : L'éloquence politique en Grèce, par L. Brédif. — 28. E. Egger : Le romanisme. — 30. C. Caraguel : Les noces d'Attila, par H. de Bornier.

Le Journal officiel. 12 mars. Traduction de Hamlet de Shakespeare, par R. Reinach. — 14, 15. L. Junca : La Provence maritime, par Lenthérie. — 28. H. Fouquier : Œuvres choisies de Champfort. — 30. A. Daudet : Les noces d'Attila, par H. de Bornier.

Le Monde. 4 mars. Comte de Puymai-

gre : Alexandrine des Echérolles. — 7. J. B. de Rossi : Les catalogues de la bibliothèque vaticane. — 21. Découverte d'une inscription de Cyrus à Babylone. — 26. Les noces d'Attila, par H. de Bornier. — 28. D. F, Chamard : Vie de M. Dupont, par l'abbé Janvier. — 29. Coquille : Le mal et le bien, par E. Loudun. — 30, 31. A. Aigueperse : Œuvres de Mgr Besson.

Le Moniteur universel. 2 mars. P. Perret : Le rêve d'un philosophe. — 8. E. Asse : Œuvres du cardinal de Retz. — 22. E. Asse : Les Etats provinciaux sous Charles VII, par A. Thomas. — 24. William Hepworth Dixon. — 30. P. de Saint-Victor : Les noces d'Attila, par H. de Bornier. — 31. P. Perret : Le roman bourgeois.

La République française. 2 mars. L'homme à travers les âges, par A. Lefebvre. — 16. Le marquis d'Argenson et le ministère des affaires étrangères, 1744-1747, par E. Zévort. — 28. J. Louis : Les noces d'Attila, par H. de Bornier. — 29. Mémoires de Mme de Rémusat. — 30. L'ethnographie. — J. Soury : David Hume.

Le Soleil. 8 mars. C. Canivet : Histoire du luxe, par H. Baudrillart. — 22. Id. : Romans nouveaux. — 25. Id. : Les noces d'Attila, par H. de Bornier.

Le Temps. 5 mars. E. Scherer : Les lettres de Doudan. — 26. F. Féraud : Etudes sur l'Afrique centrale. — 28. A. Sorel : Les mémoires de Saint-Simon, édition de Boislile. — 31. C. Blanc : De la curiosité et des curieux.

L'Union. 5 mars. M. Sepet : Revue des sciences historiques. — 9. G. de Cadoudal : Victor de La Prade. — 15. Abbé Raboisson : La Palestine, par V. Guérin. — 16. J. M. Richard : L'échevinage d'Amiens au XVe siècle. — 27. G. de Cadoudal : Lucile de Chateaubriand, par A. France. — 28. M. Sepet : La passion du Sauveur, mystère provençal. — 30. D. Bernardi : Les noces d'Attila, par H. de Bornier.

L'Univers. 15 mars. T. de Caer : Daniel Rochat, par V. Sardou. — 23. Gén. Ambert : Le chapelet de la sentinelle. — 26. Abbé J. Morel : Savonarole, par le R. P. Rayoux.

SAINT-QUENTIN. — IMPRIMERIE JULES MOUREAU.

DEMANDES ET OFFRES

DEMANDES

Lafon (l'abbé). Histoire de la conjuration du général Malet.

Catalogue de l'histoire de France. un tome V et deux tomes VI.

OFFRES

Desjardins (Abel). Négociations diplomatiques de la France avec la Toscane, documents inédits sur l'histoire de France; Paris, t. I et II, 2 vol. in-4, cart. net..... 12 fr.

Les Mondes. Revue hebdomadaire des sciences, par M. l'abbé Moigno (suite au *Cosmos*), depuis le tome VII (janvier 1865) jusqu'au tome XXIII (août 1870), plus l'année 1872, t. XXVII à XXIX. En tout 20 vol. tous en bon état, les 5 premiers brochés, les autres reliés état de neuf. 200 fr. net. 100 fr.

Lopatz. Lettres de Synesius, suivies d'études sur les derniers moments de l'hellénisme. 1 vol. in-8 br. Paris, Didier, 1870.... ..... 3 fr.

Civiltà cattolica. (La), du 20 septembre 1869 au 11 juin 1870. 15 fr. net..... 9 fr.

Helvetorum Respublica. In-18. Leyde Elzévir, 1627..... 1 fr.

Respublica et status imperii Romano-Germanici. In-18. Leyde Elzévir, 1634..... 1 fr.

Code administratif de Blanchet. 1839..... 6 fr.

Ventura de Raulica (R. P.). Les Femmes de l'Evangile. 2e édition, revue et augmentée. 2 vol. in-8, demi-rel. 14 fr. net..... 6 fr.

Mazochi. *Tabulæ* Heracleenses. Naples, 1754. 2 vol. in-fol.... 5 fr.

Somme théologique de saint Thomas, précédée des sentences de Pierre Lombard. 4 gros in-4, en très bon état. Edition et cartonnage Migne..... 16 fr.

Rohrbacher. *Histoire* de l'Eglise, avec la continuation de Mgr Fèvre, en très bon état, 15 in-4. neufs, la plupart; net..... 70 fr.

Fénelon. Œuvres complètes, avec la vie de Fénelon, par le cardinal de Beausset. Edition Vivès. 8 gros in-8 brochés..... 25 fr.

Correspondant (Le). 2e, 3e et 4e séries (de 1855 à 1874), ensemble 59 volumes dont 40 en bonne demi-reliure, 700 fr.; net, *franco*... 250 fr.

Picot, Mémoires pour servir à l'histoire ecclésiastique pendant le dix-huitième siècle, 3e édition. Paris, 1867, 7 vol. in-8, br. net.... 20 fr.

Le Protestantisme et la Règle de foi, par le P. Perronne. Trad. Peltier. 3 in-8 bien reliés..... 10 fr.

Petits Bollandistes (neufs). Dix-sept beaux in-8 brochés, au lieu de 90 fr..... 65 fr.

Les Épopées françaises, par Léon Gautier. 1re édit. br. 3 vol. in-8 (Palmé). Ces 3 volumes sont en parfait état..... 15 fr.

Suger et son temps, par Alfred Nettement. 1 vol. in-8 br. (Lecoffre), vol. neuf..... 3 fr.

Annalles et chroniques des pais de Laval et parties circonvoisines, depuis l'an de Nostre Seigneur... Ouvrage épuisé; imprimé à 325 exemplaires. 1 vol. in-8 de 400 fr. Prix..... 5 fr.

Bouillier (Isidore). Recherches historiques sur l'église et la paroisse de la Trinité de Laval, sur le prieuré de Prix, et sur le chapitre de Saint-Tugal, 3 grav. et armoiries en couleur du chapitre de Saint-Tugal. 1 vol. in-8 de 360 p. Prix.... 3 fr.

Gourmerie (Eugène de la). Les Débris de Quiberon. Souvenir des désastres de 1795, suivi de la liste des victimes rectifiée d'après les documents de la collection Hersart, etc. Ouvrage épuisé. Nantes, Zibaron, 1875. 1 vol. in-8 de 208 p. Prix. 3 fr. 75

Cartulare Monasterii Beatorum Petri et Pauli de Domina. In-8. Lyon, Perrin, 1859 (pap. teinté, bel exemplaire)..... 25 fr.

Encyclopédie du XIXe siècle, dernière édition, avec les suppléments jusqu'en 1878 inclusivement; 73 vol. brochés, à peu près neufs, dont 2 vol. de tables; au lieu de 446 fr. net..... 235 fr.

S'adresser à la Librairie de la Société bibliographique rue de Grenelle, 35, à Paris.

EN VENTE A LA LIBRAIRIE DE LA SOCIÉTÉ BIBLIOGRAPHIQUE

CONGRÈS
BIBLIOGRAPHIQUE INTERNATIONAL

Tenu à Paris du 1er au 4 Juillet 1878

SOUS LES AUSPICES DE LA SOCIÉTÉ BIBLIOGRAPHIQUE

COMPTE RENDU DES TRAVAUX

GRAND IN-8 DE 570 PAGES. — PRIX : **10** FRANCS

POUR LES MEMBRES DE LA SOCIÉTÉ : 8 FRANCS

Voici la liste des travaux contenus dans ce volume :

Exégèse et histoire biblique, par M. X. ; — *Les Études sur le droit depuis 1867*, par M. B. Terrat ; — *Les Progrès de la science morale*, par M. Claudio Jannet ; — *Les Progrès de la géologie depuis dix ans*, par M. de Lapparent ; — *Les Progrès de la chimie dans les dix dernières années*, par M. G. Lemoine ; — *L'Anthropologie et l'archéologie préhistoriques*, par M. Adrien Arcelin ; — *Les Études relatives à la littérature ancienne*, par M. Ch. Huit ; — *Les Études relatives à la littérature française du moyen âge*, par M. Marius Sepet ; — *Les Littératures méridionales depuis dix ans*, par M. le comte de Puymaigre ; — *La Littérature slave depuis dix ans*, par le R. P. Martinov ; — *Le Roman contemporain*, par M. Firmin Boissin ; — *Les Études géographiques, explorations et voyages depuis dix ans*, par M. A. Delaire ; — *Le Progrès des études sur les antiquités chrétiennes*, par M. l'abbé Duchesne ; — *Les Sources de l'histoire de France*, par M. J. Vaesen ; — *Les Publications relatives à la Révolution*, par M. Maxime de la Rocheterie ; — *L'Histoire de l'instruction primaire*, par M. l'abbé Allain ; — *L'Épigraphie romaine en France et ses progrès depuis dix ans*, par le R. P. Thédenat ; — *Les Progrès de la numismatique*, par M. A. de Barthélemy ; — *Les Congrès scientifiques*, par M. le comte de Marsy ; — *Les Périodiques français et des pays de langue française*, par M. Just de Bernon ; — *Les Livres populaires publiés en France depuis dix ans*, par M. le comte A. de Monstier ; — *La Littérature populaire en Angleterre*, par M. G. Masson ; — *Les Livres et les journaux populaires en Allemagne*, par M. C. Reichenbach ; — *La Presse populaire en Suisse*, par M. Philipona ; — *Les Périodiques et les journaux populaires en France*, par M. de Besancenet ; — *Les Moyens de diffusion de la vérité*, par M. le marquis de Biencourt ; — *La Bibliographie des publications populaires*, par M. le vicomte de Saint-Mauris ; — *Les Bibliothèques populaires*, par M. le vicomte de Saint-Mauris ; — *Bibliologie*, par M. F. Escard ; — *Les Revues critiques de bibliographie*, par M. Charles Dejace ; — *Le Mouvement de la production dans les différents pays*, par M. E. Babelon ; — *La Conférence des bibliothécaires à Londres en 1877*, par M. le comte de Marsy ; — *Les Travaux bibliographiques de 1867 à 1878*, par M. G. Pawlowski ; — *Les Sociétés bibliographiques en France*, par M. de Beaucourt ; — *Les Sociétés bibliographiques en Allemagne*, par M. Just de Bernon ; — *L'Institut smithsonien*, par M. J. Vaesen ; — *Type d'une Société d'étude et de production*, par M. Just de Bernon ; — *Note sur un projet de publication internationale*, par le Rev. H. Formby ; — *Le Bureau scientifique international néerlandais*, par M. le comte de Marsy ; — *L'Organisation provinciale de la Société Bibliographique et la création de sections d'études*, par M. Just de Bernon.

SAINT-QUENTIN. — IMPRIMERIE JULES MOUREAU.

J92.18

POLYBIBLION

REVUE

BIBLIOGRAPHIQUE UNIVERSELLE

JUN 17 1880

PARTIE TECHNIQUE

DEUXIÈME SÉRIE. — TOME SIXIÈME. — XXXe DE LA COLLECTION

CINQUIÈME LIVRAISON. — MAI.

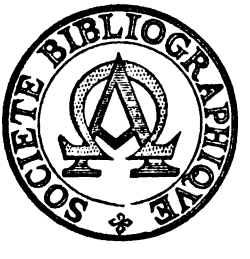

PARIS

AUX BUREAUX DU POLYBIBLION

35, RUE DE GRENELLE, 35

1880

Le *Polybiblion*, *Revue bibliographique universelle*, paraît du 10 au 15 de chaque mois, en deux parties distinctes : PARTIE LITTÉRAIRE et PARTIE TECHNIQUE.

La PARTIE LITTÉRAIRE forme par mois une livraison de six feuilles d'impression contenant : 1° Des articles d'ensemble sur les différentes branches de la science et de la littérature ; — 2° Des Comptes rendus de publications françaises et étrangères ; — 3° Un Bulletin faisant connaître les ouvrages récents et de moindre importance ; — 4° Des articles Variétés ; — 5° Une Chronique, résumant tous les faits se rattachant à la spécialité du Recueil ; — 6° Une Correspondance offrant des renseignements bibliographiques ; — 7° Des Questions et Réponses sur des points littéraires, historiques, biographiques, bibliographiques, etc.

La PARTIE TECHNIQUE forme par mois une livraison de deux à trois feuilles d'impression contenant : 1° Une Bibliographie méthodique des ouvrages récents publiés en France et à l'étranger ; — 2° Les Sommaires des principales revues françaises et étrangères ; — 3° Les Sommaires des mémoires des Sociétés savantes de France ; — 4° Les Sommaires des articles littéraires des grands journaux de Paris.

COMITÉ DE RÉDACTION. — MM. DE BEAUCOURT, *Président ;* Anatole DE BARTHÉLEMY ; comte DE PUYMAIGRE ; René DE SAINT-MAURIS ; Marius SEPET, — *Secrétaire de la rédaction,* M. J.-A. DE BERNON.

Les communications relatives à la rédaction doivent être adressées au Secrétaire de la rédaction du *Polybiblion*.

Les communications relatives à l'administration doivent être adressées au Gérant du *Polybiblion*.

PRIX D'ABONNEMENT. — Les prix d'abonnement sont ainsi fixés :

Partie littéraire, pour la France, 15 fr. par an ; pour les pays faisant partie de l'Union des postes, 16 fr.

Partie technique, France, 10 fr. ; pour les pays faisant partie de l'Union des postes, 11 fr.

Les deux Parties réunies, France, 20 fr. ; pour les pays faisant partie de l'Union des postes, 22 fr.

Pour les autres pays que ceux ci-dessus indiqués, le port en sus.

Une livraison prise séparément. — Prix : 1 fr. 50.

Les abonnements partent du 1er janvier de chaque année, et sont payables en un mandat sur la poste à l'ordre du Gérant.

COLLECTIONS. — Les années 1868-79 sont en vente, et forment vingt-sept volumes gr. in-8, du prix de 7 fr. 50 chacun.

Le *Polybiblion, Revue bibliographique universelle*, est publié sous les auspices de la SOCIÉTÉ BIBLIOGRAPHIQUE.

La SOCIÉTÉ BIBLIOGRAPHIQUE se compose de membres titulaires et d'associés correspondants, dont le nombre est illimité. On fait partie de la Société après avoir été admis par le Conseil, sur la présentation de deux membres titulaires ou associés.

Chaque Sociétaire paye une cotisation annuelle de 10 francs.

Tout sociétaire peut se libérer de la cotisation annuelle en faisant un versement de 100 francs.

Le titre de membre titulaire est acquis à tout Sociétaire qui, en outre, fait à Société un apport de 100 francs au moins.

Les demandes d'admission doivent être adressées au secrétaire de la Société. 35, rue de Grenelle.

BIBLIOGRAPHIE

CLASSÉE PAR LES SOINS DE G. PAWLOWSKI

THÉOLOGIE.

(L'astérisque indique les ouvrages hétérodoxes.)

Écriture sainte. Liturgie. Conciles.

GRAY (J. C.). The Biblical Museum. Old Testament. Vol. 7. London, Stock. In-8, 382 p. 6 fr. 25. [2158

JONES (Rev. W.). A Homiletical Commentary on the Book of Numbers. With Critical and Explanatory Notes, Indexes, etc. London, Dickinson. In-8, 640 p. 12 fr. 50. 2159

*HITZIG (Dr Ferd.). Vorlesungen üb. biblische Theologie u. messianische Weissagungen d. Alten Testaments. Hrsg. v. Pfr. Prof. Lic. J. J. Kneucker. Mit den (phototyp.) Brustbilde Hitzig's u. e. Lebens- u. Charakter-Skizze. Karlsruhe, Reuther. Gr. in-8, XII-64 et 224 p. 7 fr. 50. [2160

SWEDENBORG (E.). Arcanes célestes de l'Ecriture sainte ou Parole du Seigneur dévoilée, ainsi que les merveilles qui ont été vues dans le monde des esprits et dans le ciel des anges. Ouvrage d'Emmanuel Swedenborg, publié en latin de 1749 à 1756 et traduit par J. F. E. Le Boys des Guays. T. IV. Genèse, chap. XVIII-XXI. Saint-Amand, Porte; Paris, Minot; Treuttel et Wurtz. In-8, 440 p. [2161

FARRAR (F. W.). Gospel according to St. Luke. With Maps, Notes, and Introduction. (Cambridge Bible for Schools.) London, Cambridge Warehouse. In-12, 390 p. 6 fr. [2162

MAURICE (F. D.). The Gospel of the Kingdom of Heaven : A Course of Lectures on the Gospel of St. Luke. New ed. London, Macmillan. In-8, 410 p. 11 fr. 25. [2163

*ROBINSON (C. S., D. D.). Studies in the New Testament. New York, C. Scribner's Sons. In-12, VI-316 p. 9 fr. 50. [2164

ALOYSII (r. p. M.), a Corpor. Ordinis Minorum de observantia, Compendiosa bibliotheca liturgica, in qua notiones omnes ad sacros ritus spectantes atque ecclesiasticis viris aut necessariæ aut perutiles continentur. Opus posthumum, liturgiæ quoque scholis accommodatum. Editio altera emendatior. Bononiæ, ex off. Mareggianiana, 1879. In-8, 749 p. 7 fr. [2165

Antiphonarium romanum quod ad cantum attinet, ad gregorianam formam redactum ex veteribus manuscriptis et duplici notatione donatum. Notæ veteres. Parisiis, Poussielgue. In-8, 673 p. 3 fr. 25. [2166

PIOGER (l'abbé L.-M.). Calendrier catholique, ou Explication du comput ecclésiastique, etc., à l'usage du clergé et des fidèles. Paris, Haton. In-18 j., 154 p. et fig. 1 fr. 25. [2167

RICARD (A.). Petite Année liturgique, par M. l'abbé Ant. Ricard, professeur de dogme à la faculté de théologie d'Aix. T. I et II. Paris, Bray et Retaux In-12, V-565 p. 5 fr. [2168

Saints Pères. Théologiens. Ouvrages ascétiques.

JÉROME (saint). Œuvres complètes de saint Jérome, prêtre et docteur de l'Eglise, traduites en français et annotées par l'abbé Bareille, renfermant le texte latin, soigneusement revu, et les meilleures notes des diverses éditions. T. III. Paris, Vivès. Gr. in-8 à 2 col., 560 p. (L'ouvrage complet (18 vol.), 220 fr. [2169

SALES (saint Fr. de). Œuvres de saint François de Sales, évêque et prince de Genève, docteur de l'Eglise, publiées par l'abbé H. Chaumont. Nouvelle édition, avec une préface de Mgr de Ségur, chanoine-évêque de Saint-Denis. T. III. Traité de l'amour de Dieu. Deuxième partie. Paris, Palmé. In-18 j., 510 p. [2170

LIGUORI (Saint A. M. de). Œuvres de saint Alphonse-Marie de Liguori, évêque et docteur de l'Eglise, traduites de l'italien et mises en ordre par MM. les abbés Vidal, Delalle et Bousquet. Nouvelle édition, revue et corrigée par MM. l'abbé A. C. Peltier, chanoine honoraire de Reims et de Saint-Denis de la Réunion. Tomes XVI, XVII, XVIII et XIX (VIe, VIIe, VIIIe et IXe de la partie ascétique). Paris, Vivès. In-8, 594 p. L'ouvrage complet (20 vol. in-8), 140 fr. [2171

BOSSUET. Œuvres complètes de Bossuet, publiées d'après les imprimés et les manuscrits originaux, purgées des in-

terpolations et rendues à leur intégrité, par F. Lachat. Edition renfermant tous les ouvrages édités et plusieurs inédits. T. XXI, XXII, XXVI, XXVII, XXVIII et XXIX. Paris, Vivès. 6 vol. in-8. [2172

HURTER (Prof. Dr H.), S. J. Medulla theologiæ dogmaticæ. Innsbruck, Wagner. Gr. in-8 (en 2 part.), 759 p. 11 fr 25. [2173

SCHWETZ (Prof. Dr). Compendium theologiæ dogmaticæ. (Ed. II.) Vindobonæ (Vienne), Kirsch. 2 vol. gr. in-8, IX-518 et VI-397 p. 15 fr. [2174

* GRAY (Asa). Natural Science and Religion : Two Lectures delivered to the Theological School of Yale College. New York, Scribner's Sons. In-8, 111 p. 9 fr. 50. [2175

* LINK (Pfr. Th.). Ueber natürliche Religion. Ein Vortrag. M. - Gladbach, Schellmann's Verl., 1879. Gr. in-8, 37 p. 1 fr. [2176

WRIGHT (G. F.). Logic of Christian Evidences. Andover (Mass.), Warren F. Draper. In-12, XIV-312 p. 9 fr. 40. [2177

LUCKOCK (H. M.). After Death : An Examination of the Testimony of Primitive Times respecting the State of the Faithful Dead and their Relationship to the Living. 2nd ed. London, Rivingtons. In-8, 280 p. 7 fr.50. [2178

*WERNICKE (Dr Alex.). Die Religion d. Gewissens als Zukunftsideal. Berlin, C. Duncker. Gr. in-8, XV-127 p. 3 fr. [2179

TOURREIL (L.-J.-B. de). Œuvres de Louis-Jean-Baptiste de Tourreil. Religion fusionienne, ou Doctrine de l'universalisation réalisant le vrai catholicisme. Livre de la connaissance; Première initiation ayant pour objet de constituer l'homme dans la vie, par la connaissance de Dieu, de soi-même et du monde universel; Cathéchisme raisonné. Première partie. Tours, impr. Juliot, 1879. Gr. in-8, XXVII-861 p. et 2 planches. [2180

Cet ouvrage n'est pas destiné au commerce.

PASCAL (F. V. de). Conférences de Saint-Joseph de Marseille : la Foi, l'Eglise, la Papauté, par le R. P. F. Vincent de Pascal, des Frères Prêcheurs. (Carêmes de 1877, 1878 et 1879.) Nouvelle édition, revue et corrigée. Bar-le-Duc, impr. et lib. de l'Œuvre de Saint-Paul; Paris, Bloud et Barral. Petit in-8, XV-450 p. [2181

ZWERGER (Fürstbisch. Dr Joh.). Die wahre Kirche Jesu Christi in ihrer Wesenheit u. in ihren Beziehungen zur Menschheit. Graz, Verlagsbuch. Styria. Gr. in-8, IV-256 p. 2 fr. 50. [2182

BARING-GOULD (S.). The Mystery of Suffering : Six Lectures. 2nd ed. London, Skeffington. In-8. 4 fr. 50. [2183

ISOARD (Mgr). Le Mariage. Conférences prêchées dans la chapelle de l'Oratoire par Mgr Isoard, auditeur de rote pour la France, aujourd'hui évêque d'Annecy. Paris, Palmé. In-18 j., 365 p. [2184

SAVONAROLE (J.). Œuvres spirituelles choisies de Jérôme Savonarole, des Frères prêcheurs, collationnées et traduites sur le texte original par le R. P. Emmanuel-Ceslas Bayonne, du même ordre, avec le portrait de J. Savonarole, d'après Fra Bartolommeo. T. II et III. Paris, Poussielgue. 2 vol. in-12, 607 p. Les 3 vol., 10 fr. (Bibliothèque dominicaine.) [2185

CHEVALIER (F.). Le Livre de celui qui souffre, par M. l'abbé F. Chevalier, prêtre de la maison du Bon-Pasteur, à Nantes. Paris, Haton, 1879. 3 vol. in-8 j., 1148 p. [2186

GAY (Mgr C.). Fleurs de doctrine et de piété, extraites des œuvres de Mgr Charles Gay, évêque d'Anthédon, par H. L. Poitiers et Paris, Oudin. In-18, VIII-421 p. 1 fr. 50. [2187

Le Premier Jubilé de l'Immaculée-Conception. Bulle ineffabilis, mandement de S. Em. le cardinal-archevêque de Paris promulguant l'indulgence plénière; avec préface par le R. P. Largent, de l'Oratoire. Paris, Poussielgue. In-32, 64 p. [2188

VUILLEMIN (le R. P. Dom J.-B.). L'Imitation de l'enfant Jésus. Besançon, Lauquetin-Tubergue. In-18, XIV-430 p. [2189

* RITSCHL (Albr.). Geschichte d. Pietismus. 1. Bd. Geschichte d. Pietismus in der reformirten Kirche. Bonn, A. Marcus. Gr. in-8, VIII-690 p. 12 fr. [2190

Judaïsme. Religions des peuples orientaux. Cultes dissidents.

EHRMANN (Dan.). Aus Palästina u. Babylon. Eine Sammlung v. Sagen, Legenden, Allegorien, Fabeln, moral. u. sinnreichen Erzählungen, Gleichnissen u. geistvollen Bibel - Auslegungen, Dichtungen u. Sprüchen, Morallehren, Maximen u. Lebensregeln, Sprüchwörtern, Redensarten u. anderweit. Sentenzen aus Talmud u. Midrasch, m. sachl. u. sprachl. Anmerkungen, nebst e. allgemeinen Einleitung üb. Geist u. Form der Agada. Wien, Hölder. Gr. in-8, XV-314 p. 7 fr. 50. [2191

SULZBERGER (Dr A.). Erklärung der Glaubensartikel u. Hauptlehren der Methodistenkirche. Bremen, Verl d. Tractathauses. In-12, VIII-200 p. Cart., 1 fr. 25. [2192

BICKERSTETH (Dean of Lichfield). The Mercian Church and St. Chad : An Address delivered in Lichfield Cathedral on St.

Chad's Day, March 2, 1880. London, Rivingtons. In-8, 22 p. 75 c. [2193

SHIPLEY (Orby). Truthfulness and Ritualism. First Series. Dr Littledale's reply to the Abbe Martin : « Why Ritualists do not become Roman Catholics ? » Letters to the *Tablet*. London, Burns and Oates. In-12, 64 p. 75 c. [2194

JURISPRUDENCE.

Droit romain, public, civil, criminel et administratif. Droit canonique et ecclésiastique.

STAHL (F.-J.). Histoire de la philosophie du droit, par Frédéric-Jules Stahl. Traduit de l'allemand et précédé d'une introduction et d'une notice historique et critique sur les œuvres de l'auteur, président du consistoire central, etc., par A. Chauffard, président du tribunal de Lavaur (Tarn). Paris, Thorin. In-8, LXXVI-540 p. 12 fr. [2195

POST (Dr Alb. Herm.). Bausteine f. e. allgemeine Rechtswissenschaft auf vergleichendethnologischer Basis. 1. Bd. Oldenburg, Schulze. Gr. in-8, VIII-352 p. 6 fr. 75, [2196

DASSONVILLE (G.). Droit romain : Des Peines qui emportaient privation de la liberté naturelle ; Droit français : Etude comparée de la transportation et de l'emprisonnement cellulaire aux deux points de vue répressif et moralisateur ; Etat de la question en France et dans quelques pays. Paris, impr. Parent. In-8, 164 p. [2197

PONGIGLIONI (dott. C.). Indissolubilità del matrimonio: studio etico-giuridico. Modena, tip. C. Olivari, 1879. In-8, 64 p. 1 fr. [2198

COUCHÉNÉ (G.). Des Justes Noces, en droit romain ; Du Mariage putatif et de ses effets, en droit français, Châtillon-sur-Seine, impr. Robert. In-8, 207 p. [2199

PUBARAUD (L.). Du Fonds dotal, en droit romain ; De l'Hypothèque légale de la femme mariée, en droit français. Paris, Larose. In-8, 411 p. 4 fr. [2200

BARTHÈS (Ph.). De la Séparation des patrimoines, en droit romain et en droit français. Toulouse, impr. Rivière et Cᵉ. In-8, 329 p. [2201

BELLAGUET (C.). Droit romain : De la Præscriptio longi temporis, en droit romain ; Droit français : De la Prescription de dix à vingt ans. Paris, impr. Goupy & Jourdan. In-8, 183 p. [2202

LE CARPENTIER (P.). De l'Origine, des applications de la formule de la condictio, en droit romain ; Du Conflit des lois françaises et étrangères en matière de mariage, sous le rapport des qualités requises chez les époux, en droit international. Paris, Pichon et Cotillon. In-8, 451 p. [2203

ROUQUET (J.). Des Juridictions criminelles chez les Romains ; Du Droit de suite des choses mobilières en droit français. Toulouse, impr. Creyssac et Tardieu. In-8, 240 p. [2204

RIGAUD. Supplément au Répertoire général d'administration municipale et départementale. Nouveau Dictionnaire de législation, de doctrine et de jurisprudence en matière administrative, de MM. Rigaud & Maulde, avec la collaboration des autres rédacteurs du Journal des communes, ainsi que de plusieurs autres jurisconsultes, etc., et table analytique du Journal des communes de 1870 à 1880. Paris, au bureau du Journal des communes. In-8 à 2 col., 328 p. [2205

DUBARRY (J.). Formulaire des maires et des conseils municipaux, contenant les formules, des actes que ces fonctionnaires ont à rédiger et des délibérations que ces assemblées ont à prendre, etc. Paris, Pedone Lauriel ; Thorin. In-8, 644 p. 8 fr. 50. [2206

VOURIOT (A.-J.) & REYBET (J.). Manuel des conseils de fabrique ; par A.-J. Vouriot, vicaire général de Mgr l'évêque de Langres. 4ᵉ édition, revue, augmentée, corrigée, mise au courant de la législation et suivie d'un Traité des cultes, par Jules Reybet. Bar-le-Duc, imp. et libr. de l'Œuvre de Saint-Paul. Paris, Bloud & Barral. In-4, XVIII-288 p. [2207

FÉDOU (l'abbé H.). Les Fabriques d'église en péril, ou le Projet Labuze étudié au point de vue théorique et pratique, suivi d'un Mémoire à consulter sur la propriété des églises et des presbytères. Paris, Palmé. In-8, 161 p. 2 fr. 50. [2208

DUPLESSIS (C.-D.). Du Contentieux des contraventions en matière de contributions indirectes et d'octrois, contenant les règles de la procédure relative à la recherche, la constatation, la poursuite et le jugement des infractions diverses, etc. Nancy et Paris, Berger-Levrault et Cᵉ. In-8, VII-268 p. 5 fr. [2209

BERNARD. Etude historique sur les conditions de la répression en matière de mendicité. Discours prononcé par M. Bernard, avocat général, à l'audience solennelle de rentrée de la cour d'appel de Grenoble, le 4 novembre 1879. Grenoble, impr. Baratier et Dardelet. In-8, 67 p. [2210

METMAN. Etude sur les législations européennes relatives aux débits de bois-

sons alcooliques, paa M. Metman, substitut du procureur général à la cour d'appel d'Orléans. Paris, impr. Donnaud. In-8, 134 p. [2211

LUXER (A.). Les Principales institutions judiciaires du duché de Lorraine. Discours prononcé par M. A. Luxer, substitut du procureur général de la cour d'appel de Nancy, à l'audience solennelle de rentrée du 4 novembre 1879. Nancy, impr. Vagner. In-8, 72 p. [2212

LACHAPELLE-MONTMOREAU, avocat. Etudes sur la profession d'avocat. Première étude. Exercice de l'action de l'avocat pour honoraires. Douai, Crépin ; Paris, Durand et Pedone-Lauriel : Cosse, Marchal et Billard ; Larose. In-8, 88 p. 2 fr. 50. [2213

CAMPANI (avv. Silvio). La Difesa penale in Italia : studii teorici e pratici. Volume primo. Bologna, N. Zanichelli, 1879. In-8, v-487 p. 6 fr. [2214

Il Codice di procedura penale illustrato colla giurisprudenza delle Corti di Cassazione e di Appello del Regno, raccolta e ordinata, fino all'anno 1879, dall'avv. Isidoro Mel. Terza ediz. considerevolmente ampliata. Napoli, stab. tip. A. Trani, 1879. In-4, IV-627 p. 12 fr. [2215

SCIENCES ET ARTS.

Philosophie & Morale.

BACON (Lord). Works, with Introductory Essay, and a Portrait. London, Reeves and Turner. 2 vol. gr. in-8, 26 fr. 25. [2216

BARNES (W.). An Outline of Rede-Craft (Logic). London, C. Kegan Paul. In-8, 54 p. 3 fr. 75. [2217

WALTER (Rev. Johnston Estep). The Perception of Space and Matter. Boston, Estes & Lauriat. In-8, IV-451 p. 12 fr. 50. [2218

SCHEFFLER (Dr Herm.). Die Naturgesetze u. ihr Zusammenhang m. den Prinzipien der abstrakten Wissenschaften. Für Naturforscher, Mathematiker, Logiker, Philosophen u. alle mathematisch gebildeten Denker. 3. Thl. Theorie der Erkenntniss od. die log. Gesetze. Enth. die Gesetze d. Verstandes, d. Gedächtnisses, d. Willens, d. Gemüthes u. d. Temperamentes. Mit 12 (lith.) Fig.-Taf. Leipzig, Förster. Gr. in-8, 742 p. 18 fr. 75. [2219

COLSENET (E.). Etudes sur la vie inconsciente de l'esprit, par Edmond Colsenet, agrégé de philosophie, docteur ès lettres. Paris, Germer-Baillière. 5 fr. (Bibliothèque de philosophie contemporaine.) [2220

HÉMENT (Félix). De l'Instinct et de l'intelligence. Paris, Delagrave. In-8, VI-233 p., avec vign. 3 fr. 50. [2221

LICATA (G. B.). La Fisiologia dell'istinto. Vol. I. Gli istinti del senso. Napoli. Detken, 1879. In-16, VII-518 p. 4 fr. [2222

BOUSSINESQ (J.). Etude sur divers points de la philosophie des sciences, par M. J. Boussinesq, professeur à la faculté des sciences de Lille. Paris, Gauthier-Villars. In-8, 132 p. (Extr. des *Mémoires* de la Société des sciences, de l'agriculture et des arts de Lille, année 1879, t. VII, 4e série.) [2223

MANZONI (Aless.). Il Dialogo dell'invenzione, e la Filosofia rosminiana. Milano, tip. Boniardi-Pogliani, 1879. In-8, 85 p. [2224

REYNOLDS (J. W.). The Supernatural in Nature : A Verification by Free Use of Science. 2nd ed. London, C. Kegan Paul. In-8, 526 p. 17 fr. 50. [2225

BOURDAIS (l'abbé). La Science, son histoire, son enseignement, son domaine, dans l'ordre profane et l'ordre sacré, par l'abbé Bourdais, professeur à la faculté de théologie d'Angers. In-8, 187 p. Arras, impr. Laroche. (Etudes publiées dans la *Revue des sciences ecclésiastiques*.) [2226

JOLY (H.). Eléments de morale : Loi morale ; Devoirs de l'homme envers lui-même, envers ses semblables, envers Dieu, par Henri Joly, professeur de philosophie et doyen de la faculté des lettres de Dijon. Paris, Delalain, In-12, 248 p. 2 fr. 25. [2227

VINCENT (Marvin R., D. D.). Faith and Character. New-York, C. Scribner's Sons. In-12, X-376 p. 9 fr. 40. [2228

ANTHOYNE (E.). Etre et connaître, par E. Anthoyne, de l'Académie du Gard. Anduze, impr. Castagnier. 5 vol. in-4, XIII-2681 p. (Ne se vend pas.) [2229

LACORDAIRE (le R. P.). Pensées choisies du R. P. Lacordaire, de l'ordre des Frères prêcheurs, extraites de ses œuvres et publiées sous la direction du R. P. Chocarne, du même ordre. Paris, Poussielgue. 2 vol. in-32, XVI-807 p. 3 fr. [2230

Éducation & Enseignement

MAGNIEN (A.). Exposé sommaire de quelques modifications à apporter dans l'organisation et l'enseignement des collèges communaux : Des maîtres d'études ; Des pensionnats dans les collèges ; Du recrutement des professeurs. Tournus, impr. Bellenand. In-8, 64 p. [2231

SCHILLER. Ueber die ästhetische Erziehung d. Menschen. In e. Reihe v.

Briefen. Brandenburg, Wiesike, 1877. In-12, 121 p. 1 fr. [2232

LEVASSEUR (E.), de l'Institut. L'Enseignement de la géographie dans l'école primaire. Paris, Delagrave. In-12, 50 p. 1 fr. [2233

Conférences faites à la Sorbonne aux instituteurs délégués à l'Exposition universelle de 1878.

ARDOUIN (A.). Le Dictionnaire des écoles, par Alphonse Ardoin. Nomenclature raisonnée des termes d'agriculture, architecture, art militaire, astronomie, botanique, industrie, géographie, histoire, jurisprudence, médecine, etc.: Etude de la langue française par les racines. Livr. 1. Paris, Grandremy et Hénon. In-8 à 2 col., VIII p. et p. 1 à 16. [2234

L'ouvrage complet formera 100 livr. à 30 cent. Il paraît une livraison par semaine.

SICILIANI (Pietro). La Scienza dell'educazione nelle scuole italiane, come antitesi alla pedagogia ortodossa. Relazione al Ministero della pubblica istruzione intorno al corso triennale di pedagogia. Bologna, Zanichelli. In-16, 214 p. 3 fr. [2235

Sciences politiques et sociales. Finances. Industrie. Commerce. Statistique.

ARNAULT (L.). Résumé d'un cours d'économie politique. Toulouse, E. Privat. In-12, 342 p. [2236

DELLA BONA (avv. prof. Giov.). Prolegomeni allo studio delle scienze sociali: memorie. Venezia, tip. del giornale « Il Tempo », 1879. In-16, 105 p. [2237

DENSLOW (V. B.). Modern Thinkers, Principally upon Social Science: What they Think and Why. Essays, with Introduction by Robert Ingersoll. Chicago. Gr. in-8, 390 p. et portraits. 9 fr. 50. [2238

FREPPEL (Mgr). La Question ouvrière, discours prononcé par Mgr Freppel, évêque d'Angers, en l'église de la Madeleine à Paris, le 1er février 1880, en faveur du bureau central des associations ouvrières catholiques. Paris, 32, rue de Verneuil. In-8, 16 p. [2239

CASABIANCA (de). Les Finances françaises, par M. le comte de Casabianca, ancien ministre. Suivi des Annexes: Discours par M. le comte de Casabianca, aux audiences de rentrée de la Cour des comptes, sur les institutions financières de la Grande-Bretagne et de la Prusse comparées à celles de la France. Paris, Guillaumin. In-8, XVI-288 p. 6 fr. [2240

LEVI (L.). The History of British Commerce and of the Economic Progress of the British Nation, 1763-1878. 2nd. ed., with Graphic Tables. London, Murray. In-8, 578 p. 22 fr. 50. [2241

GABAGLIO (dott. Ant.). Storia e teoria della statistica. Milano, U. Hoèpli. In-16, XIV-597 p. 12 fr. [2242

Physique & Chimie. Météorologie.

GRUEY (L.-J.). Théorie élémentaire des gyroscopes, par M. L.-J. Gruey, professeur à la faculté des sciences de Clermont-Ferrand. Clermont-Ferrand, Thibaud. In-8, 114 p., avec fig. [2243

RITTER. Cours de Chimie; Leçons faites à la faculté de médecine de Nancy, par M. le professeur Ritter, docteur ès-sciences, et recueillies par M. L. Garnier, chef des travaux chimiques à la faculté. Deuxième partie: Chimie toxicologique. Nancy et Paris, Berger-Levrault. 2 vol. gr. in-8, 661 p. [2244

Ce cours comprend quatre parties, publiées chacune séparément.

FLEISCHER (E.). Traité d'analyse chimique par la méthode volumétrique, à l'usage des chimistes, des pharmaciens, etc. Traduit de l'allemand sur la 2e édition, par le docteur L. Gautier. Paris, Savy. In-8, 428 p., avec fig. 8 fr. [2245

HOERMANN (Jos. v.). Beiträge zur Kenntniss der Dichlorhydrine. München, Th. Ackermann, 1878. Gr. in-8, 68 p. 2 fr. [2246

DUVILLIER (E.). Etude sur les dérivés des acides α-oxybutyrique et isooxyvalérique, par E. Duvillier, docteur ès sciences physiques, préparateur de chimie à la faculté des sciences de Lille. Lille, impr. Danel. In-4, 109 p. [2247

RICHTER (Prof. Dr. V. v.). Chemie der Kohlenstoffverbindungen od. organische Chemie. Mit in den Text gedr. Holzschn. 2. umgearb. Aufl. Bonn, Cohen & Sohn. In-8, XII-834 p. 13 fr. 25. [2248

Jahresbericht ü. die Fortschritte auf dem Gesammtgebiete der Agricultur-Chemie. Begründet v. Dr. R. Hoffmann, fortgeführt unter Mitwirkung v. Dr. M. Delbrück, Dr. Th. Dietrich, Dr. E. v. Gerichten etc., v. Prof. Dr. A. HILGER. Neue Folge. 1. Jahrg. [Der ganzen Reihe 21. Jahrg.] Das J. 1878. Berlin, Springer. In-8, XXXV-829 p. 28 fr. [2249

FINES (le Dr). Bulletin météorologique du département des Pyrénées-Orientales, publié sous les auspices du département et de la ville de Perpignan. Année 1878. Perpignan, impr. Latrobe. In-4, 79 p. [2250

Statistische Mittheilungen über Elsass-Lothringen. Hrsg-v. dem statist. Bureau d. kaiserl. Ministeriums f. Elsass-Lothringen. 13. Heft. Die Beobachtungen

der meteorologischen Stationen in Elsass-Lothringen, sowie die Grundwasserstands- u. Bodentemperatur-Beobachtungen d. Lehrer-Seminars zu Strassburg während d. J. 1878. Strassburg, Schultz & Co., 1879. Gr. in-8, VIII-246 p. 10 fr. [2251

Cosmogonie. Anthropologie. Sciences naturelles.

WARD (R.). The Constitution of the Earth; Being an Interpretation of the Laws of God in Nature, by which the Earth and its Organic Life have been derived from the Sun by a Progressive Development. London, Bell and Sons. In-8, 390 p. 9 fr. 50. [2252

DARWIN (Charles). L'Origine des espèces au moyen de la sélection naturelle, ou la Lutte pour l'existence dans la nature, traduit sur l'édition anglaise définitive par Ed. Barbier. Paris, Reinwald. In-8, XXI-604 p. 8 fr. [2253

O'NEIL (T. Warren). Refutation of Darwinism and the Converse Theory of Development: Based exclusively upon Darwin's Facts. London, Lippincott. Gr. in-8, 454 p. 15 fr. [2254

KANT (Imman.). Anthropologie in pragmatischer Hinsicht, Hrsg. u. erläutert von J. H. v. Kirchmann. 3. Aufl. Leipzig, Koschny. In-8, XIII-266 p. 1 fr. 85. [2255

VOGT (C.). Leçons sur l'homme, sa place dans la création et dans l'histoire de la terre, par Carl Vogt, professeur à l'Académie de Genève. Traduction française de J. J. Moulinié. 2e édit., revue par M. Edmond Barbier. Paris, Reinwald. In-8, XII-640 p., avec fig. 10 fr. [2256

RASERI (dott. E.), Materiali per l' etnologia italiana raccolti per cura della Società italiana di antropologia ed etnologia, riassunti e commentati. Roma, tip. Eredi Botta, 1879. Gr. in-8, 207 p. (Extr. des *Annali di Statistica*, serie 2a, vol. 8o.) (2257

CHAPLIN-AYRTON (Matilda), Dr en médecine. Recherches sur les dimensions générales et sur le développement du corps chez les Japonais. Paris, impr. Malteste. In-4, 46 p. et 22 planches. [2258

UJFALVY DE MEZO-KOVESD (Ch.-E. de). Expédition scientifique française en Russie, en Sibérie et dans le Turkestan. Résultats anthropologiques d'un voyage en Asie centrale communiqués au Congrès anthropologique de Moscou (août 1879). Paris, Leroux. Gr. in-8, 52 p. [2259

DAWSON (J. W.). Fossil Men and their Modern Representatives: An Attempt to Illustrate the Characters and Condition of Pre-Historic Men in Europe by those of the American Races. London, Hodder and Stoughton. In-8, 350 p. 9 fr. 50. [2260

LAPPARENT (A. de). Mémoires pour servir à l'explication de la carte géologique détaillée de la France. Le Pays de Bray, par A. de Lapparent, ingénieur au corps des mines. Paris, impr. Quantin et Ce. Gr. in-4, 187 p. et 4 pl. [2261
Ministère des travaux publics.

FONTANNES (F.). Description des ammonites des calcaires du Château de Crussol (Ardèche), par F. Fontannes, attaché au service de la carte géologique de France. Deuxième partie. Lyon, Georg; Paris, Savy. Gr. in-4, p. 57 à 123, avec 5 planches. (Fin). [2262

FONTANNES (F.). Etudes stratigraphiques et paléontologiques pour servir à l'histoire de la période tertiaire dans le bassin du Rhône. IV. les Terrains néogènes du Plateau de Cucuron; Cadenet; Cobrières-d'Aigues. Paris, Savy. Gr. in-8, 104 p. avec fig. et 3 pl. 6 fr. (Extr. du *Bulletin* de la Société géologique de France.) [2263

HOFMANN (Dr Karl). Die Basaltgesteine d. südlichen Bakony. Mit 3 color. Taf. u. 1 geolog. Karte. [Aus: « Mittheilungen aus dem Jahrbuche der k. ung. geolog. Anstalt. »] Budapest, 1879 (Kilian). In-8, IV-245 p. 7 fr. 50. [2264

SCHNEIDER (G. Heinr.). Der thierische Wille. Systematische Darstellung u. Erklärung der thier. Triebe u. deren Entstehung, Entwickelung u. Verbreitung im Thierreiche als Grundlage zu e. vergleich. Willenslehre. Leipzig, Abel. Gr. in-8, XX-447 p. Rel., 10 fr. [2265

CARUS (V.). Histoire de la zoologie depuis l'antiquité jusqu'au XIXe siècle, par Victor Carus, professeur d'anatomie comparée à l'université de Leipzig. Traduction française par P. O. Hagemuller et notes par A. Schneider, professeur de zoologie à la faculté des sciences de Poitiers. Paris, J.-B. Baillière. In-8, VIII-623 p. 15 fr. [2266

JOHNS (C. A.). British Bird in their Haunts, with Illustrations drawn by Wolf, engraved by Whymper. New ed. London, Society Promot. Christian Knowledge. In-8, 644 p. 9 fr. 50. [2267

HAYDEN (F. V.). Geographical Survey of the Territories, Miscellaneous Publications, N° 11 : Birds of the Colorado Valley; Repository of Scientific and Popular Information concerning North American Ornithology. By Elliott CONES. Part I. Passeres to Laniidæ; Bibliographical Appendix. Washington (D. C.), Government Printing Office, 1879. In-8, XVI-807 p. et grav. [2268

KRUKENBERG (Dr C. Fr. W.). Vergleichend-physiologische Studien an den Küsten

der Adria. Experimentelle Untersuchungen. 1 et 2. Abth. Heidelberg, C. Winter. 2 part. gr. in-8, III-172 pp., avec 2 grav. et 2 lith., et 108 p., avec 2 lith., 7 fr. 50. [2269

BERG (Carolus). Hemiptera argentina enumeravit speciesque novas descripsit. Bonariæ, 1879. (Hamburg, Gassmann's Sort. in Comm.) Gr. in-8, 316 p. 8 fr. 75. [2270

KLUNZINGER (Dr C. B.). Die Korallthiere d. Rothen Meeres. 2 & 3. Thl.: Die Steinkorallen. Mit Unterstützung der königl. preuss. Akademie der Wissenschaften hrsg. Berlin, Gutmann, 1879. 2 part. gr. in-4, VI-88 p. avec 8 photogr. et 2 lith., et III-100 p., avec 10 photogr. Cart., 30 et 33 fr. [2271

GERVAIS (P.). Nouvelles Planches murales d'histoire naturelle, par P. Gervais, de l'Institut, professeur au Muséum d'histoire naturelle. Texte explicatif. Botanique. (14 planches.) Paris, G. Masson. In-18 j., 63 p. 1 fr. [2272

DUTAILLY (G.). Sur Quelques Phénomènes déterminés par l'apparition tardive d'éléments nouveaux dans les tiges et les racines des dicotylédones. Paris, Doin. In-8, 111 p. et 8 pl. 8 fr. [2273

LIGNAC (L.). Monocotylédones et Acotylédones; Principales familles et plantes étudiées en médecine; Substances d'origine animale (troisième doctorat); Usages thérapeutiques. Paris, Ve Henry. In-12, 69 p. 1 fr. 50. [2274

BENTHAM (G.) & HOOKER (Sir J. D.). Genera Plantarum ad exemplaria imprimis in Herbariis Kewensibus servata, definita. Vol. 3. Part. I. London, Reeve. In-8. 30 fr. [2275

MAROLDA-PETILLI (Franc.). Gli Eucalitti: notizie raccolte. Roma, di Forzani. In-8, 280 p. et 4 pl. 5 fr. [2276

MAGNIN (A.). Recherches sur la géographie botanique du Lyonnais. Lyon, impr. Pitrat aîné. In-4, 168 p. et 2 cartes. [2277

JEANBERNAT (le Dr E.). Flore bryologique des environs de Toulouse. Ouvrage accompagné de tableaux dichotomiques facilitant la détermination des espèces. Toulouse, impr. Douladoure. In-8, 140 p. 3 fr. [2278

BUCHENAU (Frz.). Kritisches Verzeichniss aller bis jetzt beschriebenen Juncaceen, nebst Diagnosen neuer Arten. Hrsg. vom naturwissenschaftl. Vereine zu Bremen. Bremen, Müller. Gr. in-8, VIII-112 p. 3 fr. [2279

KANITZ (Aug.). Plantae Romaniae hucusque cognitae. Pars I. Klausenburg, Demjén, 1879. Gr. in-8, 76 p. 5 fr. [2280

HOOKER (Sir J. D.). Flora of British India. Vol. 2. London, Reeve. In-8. 1 fr. 25. [2281

Agriculture, Horticulture, Sylviculture, Economie domestique, etc.

SETTEGAST-PROSKAU (H.). Die Landwirthschaft u. ihr Betrieb. Breslau, Korn, 1874-80. 3 vol. gr. in-8 (en 9 livr.), XIV-362, V-365 et IV-303 p. 30 fr. [2282

DELAIRE (A.). L'Agriculture nationale et le Libre-échange, à propos d'une enquête récente. Paris, Gervais. In-8, 40 p. (Extr. du *Correspondant*.) [2283

MAS (A.). Pomologie générale. Suite de la publication périodique le Verger. Cinquième volume. Poires. Nos 289 à 384. Bourg, Mme Mas; Paris, G. Masson. In-4, 197 pages et planches. 12 fr. [2284

Compte rendu analytique des séances du congrès viticole tenu à Nîmes les 21, 22 et 23 septembre 1879. Nîmes, impr. Clavel-Ballivet. In-8, 91 p. [2285

SECKENDORFF (Prof. Dr A. Frhr. v.). Die forstlichen Verhältnisse Frankreichs. Leipzig, Teubner. Gr. in-8, VIII-288 p. et 2 lith. 12 fr. 50. [2286

ARNOULD (J.). De l'Ecrémage du lait, par le docteur J. Arnould, professeur d'hygiène à la faculté de médecine de Lille. Lille, impr. Danel. In-8, 89 p. (Publication de la Société industrielle du nord de la France.) [2287

Sciences médicales.

Nouveau Dictionnaire de médecine et de chirurgie pratiques, rédigé par Benj. Anger, A. M. Barrallier, Bernutz, P. Bert, J. Chatin, Cusco, etc., sous la direction du docteur Jaccoud. T. XXVIII. Pil-Poi. Paris, J.-B. Baillière. In-8, 756 p. avec 46 fig. 10 fr. [2288

HARVEY. La Circulation du sang: Des mouvements du cœur chez l'homme et chez les animaux; Deux réponses à Riolan. Traduction française, avec une introduction historique et des notes, par Charles Richet, agrégé à la faculté de médecine de Paris, docteur ès sciences. Paris, G. Masson. In-8, III-291 p. 5 fr. [2289

WERNICH (Dr A.). Die Entwicklung der organisirten Krankheitsgifte. Nebst e. offenen Briefe an Hrn. Prof. Klebs in Prag. Berlin, G. Reimer. Gr. in-8, VIII-151 p. 3 fr. [2290

KRAFFT-EBING (Prof. Dr R. v.). Lehrbuch der Psychiatrie auf klinischer Grundlage f. practische Aerzte u. Studirende. 3. Bd. Klinische Casuistik. Stuttgart, Enke. Gr. in-8, XVI-203 p. 6 fr. 25; l'ouvr. complet en 3 vol., 20 fr. [2291

Congrès international de médecine mentale tenu à Paris, du 5 au 10 août 1878, à l'Exposition universelle de 1878. Paris, impr. nationale. In-8, 349 p. et 3 pl. [2292

BEARD (G. M.). Practical Treatise on Nervous Exhaustion : Its Symptoms, Nature, Sequences, Treatment. New York, W. Wood. In-8, 9 fr. 50. [2293

SCHWEIGGER (Prof. Dir. Dr C.). Handbuch der Augenheilkunde. 4. verb. Aufl. Berlin, Hirschwald. Gr. in-8, IX-576 p. et 39 fig. 15 fr. [2294

HARTMANN (Dr Arth.). Taubstummheit u. Taubstummenbildung, nach den vorhandenen Quellen, sowie nach eigenen Beobachtungen u. Erfahrungen bearb. Mit 19 Tab. Stuttgart, Enke. Gr. in-8, XII-212 p. 6 fr. 25. [2295

GUERMONPREZ (F.). Contribution à l'étude de la myosite, par le docteur F. Guermonprez, chargé de cours à l'université catholique de Lille. 2e tirage. Paris, J.-B. Baillière. In-8, 115 p. (Extr. du *Journal des sciences médicales de Lille.*) [2296

KRISHABER (le Dr M.). Le Cancer du larynx. Paris, G. Masson. In-8, 95 p. (Extr. des *Annales des maladies de l'oreille et du larynx*, 1879, revu et augmenté.) [2297

FONSSAGRIVES (J.-B.). Thérapeutique de la phthisie pulmonaire basée sur les indications, par J.-B. Fonssagrives, professeur de thérapeutique et de matière médicale à la faculté de médecine de Montpellier. 2e édition, revisée avec soin et précédée d'une introduction sur la doctrine phthisiologique de Laennec en regard des travaux récents sur la phthisie pulmonaire. Paris, J.-B. Baillière. In-8, LXIV-560 p. 9 fr. [2298

GILL (J.-B.). Indigestion : What it is, What it Leads to, and a new Method of Treating it. London, Churchill. In-12, 250 p. 4 fr. 50. [2299

BOISSERIR-LACROIX (Dr T.). De la Conduite à tenir dans les hémorrhagies traumatiques de la fesse et de la partie supérieure de la cuisse. Bordeaux, impr. Gounouilhou. In-8, 145 p. [2300

BOMPAR (Dr F.). Etude clinique et pathogénique sur quelques anomalies dans la variole. Bordeaux, impr. Gounouilhou. In-4, 84 p. [2301

SCHEFF jun. (Dr Jul.). Lehrbuch der Zahnheikunde f. praktische Aerzte u. Studirende. Mit 153. Holzschn. Wien, Urban & Schwarzenberg. Gr. in-8, VIII-412 p. 10 fr. [2302

PUECH (A.). Les Chirurgiens d'autrefois à Nîmes, étude historique d'après des documents inédits, par le docteur Albert Puech, médecin en chef de l'Hôtel-Dieu et du lycée de Nîmes. Paris, Savy. In-8, 155 p. 3 fr. 50. [2303

LUCAS-CHAMPIONNIÈRE (J.). Chirurgie antiseptique ; Principes, modes d'application et résultats du pansement de Lister, par le docteur Just Lucas-Championnière, chirurgien de la maternité de l'hôpital Cochin. 2e édition, complètement refondue. Paris, J.-B. Baillière. In-18, 309 p. avec 15 fig. 5 fr. [2304

BOURSIER (Dr P.-A.). Etude sur les hydrocèles symptomatiques des tumeurs du testicule. Paris, V. A. Delahaye. In-8, 135 p. [2305

DROULON (Dr C.). Du Plâtre en chirurgie et de quelques modifications apportées aux appareils gypso-ouatés à l'Hôtel-Dieu de Caen. Paris, impr. Parent. In-8, 126 p. et pl. [2306

SCHMIDT (Prof. Dr Ernst). Ausführliches Lehrbuch der pharmaceutischen Chemie. Mit Zahlreichen in den Text eingedr. Holzst. u. e. farb. Spectraltaf. 1. Bd. Anorganische Chemie. Braunschweig, Vieweg & Sohn. Gr. in-8, XX-900 p. 22 fr. 50. [2307

GUBLER (A.). Cours de thérapeutique professé à la faculté de médecine, par Adolphe Gubler, de l'Académie de médecine. Paris, J.-B. Baillière. In-8, VII-568 p. 9 fr. [2308

LESSERTEUR (E.-C.). Le Hoàng-Nàn, remède tonquinois contre la rage, la lèpre et autres maladies, par E.-C. Lesserteur, directeur au séminaire des missions étrangères. Paris, J.-B. Baillière. In-8, VIII-93 p. 2 fr. 50. [2309

ROCHEMURE (Dr F. de). Etude de physiologie et de thérapeutique sur les sels de pelletiérine. Paris, Doin. In-8, 142 p. 4 fr. [2310

KÖCHER (Dr). Das Sanitätswesen bei Plewna. 1. Thl. Mittheilungen. etc. 2. Thl. Studien üb. Militair-Sanitäts-wesen. St. Petersburg, Röttger, 1878-80 2 part. gr. in-8, VII-55 et 161 p. 5 fr. 65. [2311

CRAMOISY. Dictionnaire de médecine et de thérapeutique, ou Guide des familles en l'absence du médecin, par le docteur Cramoisy, médecin consultant de l'hôpital homœopathique Saint-Jacques à Paris. Paris, J.-B. Baillière. In-8, XVI-323 p. 12 fr. [2312

CLÉMENT (E.). Conférences pratiques de médecine légale, par E. Clément, médecin des hôpitaux, chargé du cours de médecine légale à la faculté de médecine de Lyon en 1879. Paris, J.-B. Baillière. In-8, XI-221 p. et 2 planches. 4 fr. [2313

ROUGET (Dr P.-M.-J.-V.). Essai médical sur les vins du Jura. Paris, impr. Parent. In-8, 91 p. [2314

PIROUETTE. Le Livre des convalescents. Dessins de Henri Pille. Paris, Tresse. In-18 j., 191 p. 3 fr. 50. [2315

GARBIT (F. J., M. D.). The Woman's Medica Companion. Boston, J. P. Dale. In-8, 500 p. 18 fr. 75. [2316

HOLMES (Gordon). Vocal Physiology and Hygiene, with Especial Reference to the Cultivation and Preservation of the Voice. Philadelphia. In-8, p. [2317

HUSSON (C.). Le Café, la Bière et le Tabac, étude physiologique et chimique.

Paris, Asselin. In-18 ., VII-207 p. 3 fr. 50. [2318

SAMUELSON (James). The History of Drink; a Review. Social, Scientific and Political. 2nd ed. London, Trübner. In-8, 288 p. 7 fr. 50. [2319

MACÉ. Essai sur l'origine et la constitution des êtres et des objets de la nature, compris l'homme; Conséquences morales qui découlent de cette constitution au point de vue de la régénération de l'espèce humaine, par M. Macé, professeur à l'école de médecine. Rennes, Verdier. In-8, 64 p. [2320

Mathématiques. Art militaire. Hydrographie. Navigation.

Jahrbuch üb. die Fortschritte der Mathematik, im Verein m. anderen Mathematikern hrsg. v. Carl Ohrtmann, Felix Müller. Alb. Wangerin. 9. Bd. Jahrg. 1877. Berlin, G. Reimer. Gr. in8, XLIX-849 p. 21 fr. [2321

Observations de Poulkova, publiées par Dir. Otto Struve. Vol. IX. Mesures micrométriques des étoiles doubles. St.-Pétersbourg, 1878. (Leipzig, Voss' Sort.) Gr. in-4, 158 et 412 p., avec 4 lith. Cart. 60 fr. [2322

DESPRELS (P. E.). Les Leçons de la guerre, par Ph. E. Desprels, colonel d'artillerie en retraite. Paris, Ghio. In-8, 503 p. 7 fr. 50. [2323

MALIPAUD (G.). Etudes historiques militaires. La Réserve et l'Armée auxiliaire. Tours, impr. Bouserez. In-18 j., 71 p. [2324

POYEN (H. de). Renseignements sommaires sur l'artillerie de marine et l'artillerie de terre de Suède et de Norwège, par M. H. de Poyen, chef d'escadron de l'artillerie de la marine. Paris, Tanera. In-8, 82 p. et 5 pl. 5 fr. (Extr. du *Mémorial de l'artillerie de la marine*, XLI.) [2325

MINSSEN (J.-F.). Dictionnaire des sciences militaires allemand-français, par J.-F. Minssen, professeur titulaire à l'école spéciale militaire. Paris, Dumaine. In-18 j., à 2 col., IV-566 p. 7 fr. [2326

SLEEMAN (C. W.). Torpedoes and Torpedo Warfare : Containing a Complete and Concise Account of the Rise and Progress of Submarine Warfare; also a detailed Description of all Matters appertaining thereto, including the latest Improvements. With 57 full-page Illustrations, Diagrams, Woodcuts, etc. Portsmouth, Griffin. Gr. in-8, 300 p. 30 fr. [2327

COLOMB (J. C. R.). The Defence of Great and Greater Britain. Sketches of its Naval, Military, and Political Aspects, annotated, with Extracts from the Discussions they have called forth in the Press of Greater Britain. With a Map. London, Stanford. In-8, 264 p. 11 fr. [2328

Mécanique. Génie. Technologie Arts et Métiers.

RITTER (Prof. Dr Aug.). Elementare Theorie u. Berechnung eiserner Dach- u. Brucken-Constructionen. 4. Aufl. Mit 495 Holzschn. Hannover, Rümpler. Gr. in-8, XIV-384 p. 11 fr. 25. [2329

GIFFARD (P.). La Téléphonie domestique. Paris, Dreyfous. In-32, 117 p. 1 fr. [2330

ZABÉ (J.-B.). Traité théorique et pratique du travail du fer et de l'acier, contenant tous les renseignements nécessaires pour le travail du fer et de l'acier, conduite du feu, chaufferie des métaux, etc., par J.-B. Zabé, maître entretenu professionnel de la marine au port de Toulon. Ouvrage accompagné de 24 planches. Paris, Lefèvre. In-8, II-190 p. [2331

FISCHER (Dr Ferd.). Die chemische Technologie d. Wassers. Mit 271 in den Text eingedr. Holzst. Braunschweig, & Vieweg Sohn, 1878-) 1880 Gr. in-8, XII-403 p. 15 fr. [2332

DROMART (E.), ing. Traité de la carbonisation des bois en forêts. Paris, Lacroix. In-18 j., XV-172 p. 4 fr. (Bibliothèque des professions industrielles et agricoles.) [2333

STEWART (F. L.). Sugar Made from Maize and Sorghum. A New Discovery. Washington. Gr. in-8, 102 p. 6 fr. 25. [2334

SCHERZER (Dr Karl v.). Weltindustrien, Studien während e. Fürstenreise durch die brit. Fabrikbezirke. Stuttgart, Maier. Gr. in-8, XII-316 p. 10 fr. [2335

Mélanges scientifiques. Jeux. Chasse, etc.

BELLECROIX (E.). Les Chasses françaises plaine, bois et marais, par Ernest Bellecroix, rédacteur en chef de la Chasse illustrée. Paris, Firmin-Didot et Cie In-18 j., 327 p. 3 fr. [2336

WATSON (Alfred E. T.). Sketches in the Hunting Field. With Illustrations by John Sturgess. London, Chapman and Hall. In-8, 266 p. 15 fr. [2337

MÜLLER (Adf.) & MÜLLER (Karl). Der Hund u. seine Jagd. Den deutschen Waidmännern u. Naturfreunden gewidmet. Mit 16 Orig.-Aquarellen u. e. Titelvignette v. C. F. Deiker. Francfurt a/M., May Söhne. In-fol. obl. (en 11 livr.), V-58 p. et 11 chrom. Rel., 43 fr. [2338

Beaux-Arts, Arts industriels.

Textbuch zu Seemann's kunsthistorischen Bilderbogen. Nebst alphabet. Verzeichniss der Künstler-Namen u. e. Orts-Register. Leipzig, Seemann, 1879. In-8 (en 4 livr.), IV-367 et 20 p. Rel., 4 fr. 25. [2339

SEYBOTH (Ad.). Costumes des femmes de Strasbourg [XVII et XVIII siècles]. 46 planches (lith.), dessinées d'après

des documents de l'époque. Strasbourg, Schultz & Co. In-4, 4 p. de texte. 18 fr. 75. [2340

GOTTGETREU (Archit. Rud.). Lehrbuch der Hochbau-Konstruktionen. 1. Thl. Maurer- u. Steinmetzarbeiten. [Stein-Konstruktionen.] Mit e. Atlas v. 29. Taf. in Fol. u. 340 in den Text eingedr. Holzschn. Berlin, Ernst & Korn. Gr. in-8, XXIV-320 p. 30 fr. [2341

EYRIÈS (Gust.). Les Châteaux historiques de la France. 1re série, contenant 200 eaux-fortes dans le texte et 50 planches hors texte, gravées par nos principaux aquafortistes, sous la direction de M. Eugène Sadoux. T. I. Fasc. 2 à 6. (Châteaux de La Rochefoucault, Amboise, Josselin, Serrant, Vigny, Montal, Castelnau de Brétenoux et La Grangefort-sur-Issoire). In-4, p. 33 à 209. T. II. Fasc. 1 à 6. (Châteaux d'Anet, Bonneval, Les Vaux-de-Cernay, Bussy-Rabutin, Vizille, Chastellux, Epoisses, Oyron, Bazoches, Rambures et Chambord.) In-4, 277 p. Poitiers et Paris, Oudin. Les 2 volumes, 240 fr. [2342

Il a été tiré deux éditions de luxe, l'une à 109 ex numér. sur pap. de Holl., avec eaux-fortes sur chine, à 360 fr.; l'autre à 50 ex. numér. sur beau pap. Whatman, avec tirage spécial des eaux-fortes dans le texte, à 480 fr.

RICHER (L.). Pompei. Wandmalereien u. Ornamente. Berlin, Wasmuth. Gr. in-fol., 12 chrom. 90 fr. [2343

CHENNEVIÈRES (de). Les Dessins de maîtres anciens exposés à l'Ecole des beaux-arts en 1879. Etude par le marquis de Chennevières, de l'Institut. Paris, à la *Gazette des beaux-arts*. In-4, 163 p. avec 18 pl. hors texte et grav. (Tiré à petit nombre.) [2344

Die Galerie der k. k. Akademie der bildenden Künste zu Wien in e. Auswahl ihrer alten Meisterwerke. 24 Originalradirungen v. H. L. Fischer, E. Forberg, J. Klaus, W. Unger u. A. nebst e. Titelkpfr. u. 3 Holzschn. Mit geschichtl. Einleitung u. erläut. Text von C. v. Lützow. Leipzig, Seemann. Gr. in-4, 19 p. 22 fr. 50. [2345

Edition sur pap. de Chine, rel., 37 fr. 50; avant la lettre, dans un carton, 53 fr.

THOMPSON (Kate). A Hand-Book to the Public Picture Galleries in Europe. 3rd ed. With Illust. London, Macmillan. In-8, 460 p. 9 fr. 40. [2346

Catalogue des objets d'art et d'ameublement, tableaux, du palais de San Donato, dont la vente aux enchères publiques aura lieu à Florence, au palais de San Donato, le 15 mars 1880 et les jours suivants. Paris, Pillet; Le Roy; Mannheim. Gr. in 4, VII-424 p. et 54 grav. à l'eau-forte, avec de nombr. vign. [2347

Ce catalogue a été tiré, pour les souscripteurs, à 1000 ex. sur papier teinté, à 50 fr.; et à 300 sur pap. Whatman, à 100 fr.

ALBENAS (G. d'). Les Portraits de Rabelais, avec la reproduction par l'héliogravure des portraits de la faculté de médecine de Montpellier, de Michel Lasne et de Sarrabat. Montpellier, Coulet. In-4, 77 p. et 3 portr. [2348

Tiré à 229 ex., dont 2 sur peau de vean (vélin), 2 sur parch., 10 sur papier de Chine, 15 sur pap. Whatman et 207 sur pap. de Holl. (écu).

AUDLEY (Mme A.). Frédéric Chopin, sa vie et ses œuvres. Paris, Plon & Cie. In-18 j., 249 p. [2349

L'Art et l'industrie de tous les peuples à l'Exposition universelle de 1878; description complète des merveilles du Champ-de-Mars et du Trocadéro par les écrivains spéciaux les plus autorisés. Paris, Librairie illustrée, 1879. In-4, 640 p. avec de nombr. grav. [2350

FERRARI (Paolo). Brindisi letto la sera del 13 dicembre 1879 per l'inaugurazione dell' Esposizione annuale di oggetti d'arte, fatta dai socii artisti della Società degli artisti e Patriottica in Milano. Milano, tip. Bernardoni di C. Rebeschini e C., 1879. In-16, 22 p. et 1 photogr. 3 fr. (Tiré à 200 ex.) [2351

BELLES-LETTRES.

Philologie. Linguistique.

WENZEL (Dr. Heinr.). Ueber den Instrumentalis im Rigveda. Tübingen, Laupp, 1879. Gr. in-8, VII-110 p. 5 fr. [2352

ELIAS V. TIRHAN (Mar.). Syrische Grammatik, hrsg. u. übers. v. Frdr. Baethgen. Leipzig, Hinrichs' Verl. Gr. in-8, 63 et 47 p. 12 fr. 50. [2353

HENSE (Otto). Studien zu Sophokles. Leipzig, Teubner. Gr. in-8, VIII-322 p. [2354

CURTIUS (Georg). The Greek Verb: Its Structure and Development. Translated by Augustus S. Wilkins and Edwin B. England. London, Murray. In-8, 580 p. 22 fr. 50. [2355

GOEBEL (Ant.). Lexilogus zu Homer u. den Homeriden. Mit zahlreichen Beiträgen zur griech. Wortforschung überhaupt, wie auch zur latein. u. german. Wortforschung. 2. Bd. Berlin, Weidmann. Gr. in-8, X-677 p. 21 fr. 25. [2356

BLANCARD (J.). Le Grec moderne, cours professé à la faculté des lettres de Marseille. Paris, impr. Le Clère. In-8, 79 p. (Extrait du *Contemporain*, du 1er sept. 1879 au 1er janv. 1880.) [2357

THOMAS (E.). Scoliastes de Virgile; Essai sur Servius et son commentaire sur Virgile, d'après les manuscrits de Paris et les publications les plus récentes, avec la liste et la description des manuscrits de Paris, l'indication des principaux manuscrits étrangers, la liste et l'appréciation des principales éditions, et un tableau général des scolies sur Virgile. Paris, Thorin. In-8, LXVIII-368 p. et tableau. 8 fr. [2358

PEIPER (R.). Die handschriftliche Ueberlieferung d. Ausonius. [Aus : « Jahrb. f. class. Philol. » 11. Suppl.-Bd.] Leipzig, Teubner, 1879. Gr. in-8, 167 p. 5 fr. [2359

WAILLY (A. de). Nouveau Dictionnaire français-latin, par M. Alfred de Wailly, recteur de l'académie de Bordeaux. Nouvelle édition, revue et corrigée. Paris, Delagrave. Gr. in-8 à 3 col., XXXII-1032 p. 7 fr. [2360

Satura philologa Hermanno Sauppio obtulit amicorum conlegarum decas. Berlin, Weidmann, 1879. Gr. in-8, V-180 p. 10 fr. [2361

TOBLER (Adf.). Vom französischen Versbau alter u. neuer Zeit. Zusammenstellung der Anfangsgründe. Leipzig, Hirzel. Gr. in-8, IV-123 p. 3 fr. [2362

VÉSY. Copie de pièces de la fin du XIVe siècle faite et collationnée sur les titres originaux, par M Vésy, bibliothécaire de la ville de Rodez; suivie de quelques notes philologiques sur la prononciation du dialecte rouergat. Rodez, Bru. In-8, 31 p. 3 fr. (Extr. des *Mémoires* de la Société des lettres, sciences et arts de l'Aveyron, t. XII.) [2363

LARCHEY (Lorédan). Dictionnaire historique d'argot. 8e édition des Excentricités du langage, augmentée d'un supplément mis à la hauteur des révolutions du jour et contenant 2784 mentions nouvelles. Paris, Dentu. In-18 j., XLIII-518 p. 6 fr.; le supplément séparément, 2 fr. [2364

TIRABOSCHI (Ant.). Appendice al Vocabolario dei dialetti bergamaschi. Bergamo, tip. Bolis. In-8, 240 p. [2365

SALLMANN (Dr. K.). Neue Beiträge zur deutschen Mundart in Estland. Reval, Kluge. In-8, 159 p. 2 fr. 50. [2366

MIKLOSICH (Dr. Frz.). Ueber die Mundarten u. die Wanderungen der Zigeuner Europa's. IX. [Aus : « Denkschr. d. k. Akad. d. Wiss. »] Wien, Gerold's Sohn in Comm., 1879. Gr. in-8, 52 p. 3 fr. [2367

The Vinaya Pitakam in the Pali Language. Edited by Dr. H. Oldenberg. Vol. 2. The Cullavagga. London, Williams and Norgate. In-8, 372 p. 26 fr. 25. [2368

Poésie.

THEOGNIS. Reliquiae. Ed. Dr. Jac. Sitzler. Heidelberg, C. Winter. Gr. in-8, III-172 p. 6 fr. [2369

KYNASTON (H.). Exemplaria Cheltoniensia sive Discipulis suis Carmina identidem Latine Reddenda proposuit ipse reddidit ex Cathedra dictavit. London, Macmillan. In-8, 140 p. 6 fr. 25. [2370

HERZ (Jos.). De Saint Alexis. Eine altfranzös. Alexiuslegende aus dem 13. Jahrh. Frankfurt a M., 1879 (Heilbronn, Henninger.) In-4, XVI-22 p. 2 fr. [2371

La Vie de saint Grégoire le Grand, publiée par A. de Montaiglon. Nogent-le-Rotrou, impr. Daupeley. (Extr. de la *Romania*, t. VIII.) [2372

Guillaume de Palerne, publié d'après le manuscrit de la bibliothèque de l'Arsenal, à Paris, par H. Michelant. Paris, Firmin-Didot, 1878. In-8, XXII-284 p. (Publication de la Société des anciens textes français.) [2373

Chansonnier historique du XVIIIe siècle, publié avec introduction, commentaire, notes et index, par Emile Raunié, archiviste-paléographe. Première partie : La Régence. T II. Paris, Quantin. In-18 j., 337 p. et 5 portraits à l'eau-forte, par Rousselle. 10 fr. (Recueil Clairambault-Maurepas.) [2374

AICARD (J.). Miette et Noré. Paris, Charpentier. In-18 j., 407 p. 3 fr. 50. [2375

COOMANS (O.). Deuils et Joies, poésies. Paris, Libr. des bibliophiles. In-18 j., 179 p. 3 fr. [2376

DUBOIS DE LA RUE (Mme). Esquisses. A la mémoire de Mgr Dupanloup. Poésies diverses, sonnets, acrostiches. Paris, impr. Duval. In-8, 228 p. [2377

GEX (Amélie). Poésies. Le Poème de l'année; Cris dans l'ombre : Echos épars, etc. (1875-1877.) Chambéry, impr. Ménard. In-12, 188 p. [2378

LAURENT-PICHAT (L.). Les Réveils, poésies. Paris, Lemerre. In-8, 348 p. 5 fr. [2379

MONTVAILLANT (A. de). Poèmes bibliques, suivis de Poésies bibliques et religieuses. Paris, Dentu. In-18 j., 436 p. [2380

La Cigale, poésies. Paris, Fischbacher. In-8, 493 p. avec 13 grav. à l'eau-forte, frontispices, culs-de-lampe et musique. 20 fr. [2381

Le Livre d'or, poésies choisies, extraites du Parnasse. Paris, bureau du Parnasse. In-12, 212 p. (Bibliothèque du Parnasse.) [2382

Alcune poesie inedite del SAVIOZZO e di altri autori, tratte da un manoscritto del secolo XV e pubblicate per la prima volta dal prof. Giuseppe Ferraro. Bologna, G. Romagnoli, 1879. In-16, 72 p. 4 fr. (Scelta di curiosità lette-

rarie, disp. 168. — Tiré à 200 ex.) [2383

COMITTI (Enrico). Diluculum : versi. Roma, tip. eredi Botta, 1879. In-16, XXIV-207 p. [2383

GIARELLI (Carlo). Dal Cuore : poesie. Piacenza, tip. Marchetti, 1879. In-18, 135 p. 2 fr. [2384

LABRONIO (G. M.). Canzoni moderne. Bologna, N. Zanichelli, 1879. In-8, 179 p. 3 fr. [2385

MUSSAFIA (rabbino Beniamino). Zecher-Rav : poema didascalico recato in italiano da Moisè Tedeschi. Padova, tip. Crescini, 1878. In-8, 132 p. [2386

SACCHI (Achille). Sui Sette Colli : poesia. Roma, tip. eredi Botta, 1879. In-32, 114 p. [2387

BYRON (lord). Il Corsaro : novella, versione di Carlo Rosnati. Pavia, tip. Succ. Bizzoni, 1879. In-8, 90 p. 2 fr. [2388

ASHLEY (J. M.). Battle of Senlac, etc. : Poems. London, Murray. Gr. in-8. 6 fr. 25. [2389

PAYNE (J.). New Poems. London, Newman. In-8. 13 fr. 25. [2390

RYAN (Rev.). Poems. Mobile (Ala.), Rapier. In-8, 264 p. et portr. 18 fr. 75. [2391

SHELLEY (P. B.). Poems Selected from Percy Bysshe Shelley. With Preface by Richard Garnett. London, C. Kegan Paul. In-18 j., 400 p. 7 fr. 50. [2392

TAYLOR (A. and J.). Original Poems. London, Routledge. In-8, grav. 4 fr. 50. [2393

LABER (Hadamars v.). Jagd, m. Einleitung u. erklär. Commentar hrsg. v. Dr Karl Stejskal. Gr. in-8, XLIV-219 p. Wien, Hölder. 7 fr. 50. [2394

BLÜTHGEN (Vict.). Gedichte. Leipzig, Schloemp. In-8, XII-250 p. 6 fr. 75. [2395

FRANKL (Ludw. Aug.). Gesammelte poetische Werke. Wien, Hartleben. 3 vol. in-8, 320, 300 et 332 p. 11 fr. 25. [2396

WILDONIE (Herrand v.). Poetische Erzählungen, u. die kleinen innerösterreichischen Minnesinger, hrsg. v. Gymn.-Prof. Dr Carl Ferd. Kummer. Wien, Hölder. Gr. in-8, XIV-228 p. 7 fr. [2397

ARANY (Joh.). Dichtungen. Aus dem Ung. übertr. von Andor v. Sponer. Leipzig, O. Wigand. In-16, 189 p. 2 fr. 50. [2399

Théâtre.

MOREAU (l'abbé G.). Grande Pastorale de Noël, drame-mystère en cinq actes, extrait exclusivement de vieux noëls. Tours, impr. Bouserez. In-12, 104 p. [2400

CAMPARDON (E.). Les Comédiens du roi de la troupe italienne pendant les deux derniers siècles; Documents inédits, recueillis aux Archives nationales. Nancy et Paris, Berger-Levrault. In-8, XLVIII-297 p. 20 fr. [2401

Tiré à 335 ex. numérotés, dont 10 sur pap. de Chine, à 80 fr.; 25 sur pap. Whatman, à 80 fr., et 300 sur pap. de Hollande, à 40 fr.

BOTTURA (G. C.). Cola da Rienzo : dramma in 5 atti : musica di Luigi Ricci figlio. Milano, Ricordi. In-16, 52 p. 1 fr. [2402

FERRARI (Paolo). Per Vendetta : commedia in 3 atti in prosa. Milano, Libreria editrice. In-16, 94 p. 1 fr. 50. [2403

GRASSI (dott. Gius.). Stefania : dramma storico in 5 atti con prologo. Monza, tip. Corbetta. In-16, XII-59 p. [2404

MARENCO (Leop.). Capricci del caso : commedia in 3 atti. Milano, C. Barbini, 1879. In-16, 133 p. 1 fr. 20. [2405

MARENCO (Leop.). La Scommessa di Riccardo : commedia in 3 atti. Milano, C. Barbini, 1879. In-16, 143 p. 1 fr. 20. [2406

MARENCO (Leop.). Tramonto : dramma in versi in 3 atti ed un prologo. Milano, C. Barbini, 1879. In-16, 125 p. 1 fr. 20. [2407

TURATI (Cesare). Antonio Gasparoni, ovvero il principe dei monti : dramma in 6 epoche. Milano, C. Barbini, 1879. In-32, 96 p. 50 c. [2408

Monmouth : A Drama. London, C. Kegan Paul. Gr. in-8. 6 fr. 25. [2409

PHELPS (H. O.). Players of a Century : Record of the Albany Stage. Including Notices of Prominent Actors who have Appeared in America. Albany, J. Mac Donough. In-8, X-424 p. 18 fr. 75. [2410

MUGGE (Ernst Alex.). Barbarina. Lustspiel in 4 Acten. Barmen, Inderau. Gr. in-8, 69 p. 1 fr. 85. [2411

Romans.

MARGUERITE D'ANGOULÊME. L'Heptaméron des nouvelles de très haute et très illustre princesse Marguerite d'Angoulême, reine de Navarre, publié sur les manuscrits par les soins et avec les notes de M. Le Roux de Lincy et Anatole de Montaiglon. T. I et II. Paris, Eudes. 2 vol. pet. in-8, 792 p. [2412

L'ouvrage, formant 4 volumes, contiendra 77 gravures, 150 en-têtes et culs-de-lampe, 2 portraits, les armes et emblèmes de Marguerite de Navarre en chrom. et un fac-similé de son écriture. 125 fr. pour les souscripteurs et 150 fr. aussitôt l'ouvrage terminé. Tiré à petit nombre sur papier vergé à la forme. Il a été fait un tirage d'amateur à 395 ex. numérotés à la presse sur divers papiers et à différents prix.

MARGUERITE DE NAVARRE. L'Heptaméron des nouvelles de Marguerite de Navarre, réimprimé par les soins de D. Jouaust, avec une notice, des notes et un glossaire, par Paul Lacroix, conservateur de la bibliothèque de l'Arsenal. T. I. Paris, Libr. des Bibliophiles. Petit in-8, XXXVI-395 p. 10 fr. [2413

Tiré à petit nombre. Papier vergé. Titre

rouge et noir. Tiré à 260 ex. numérotés en grand pap., dont 30 sur pap. de Chine, 30 sur pap. Whatman et 200 sur pap. de Holl.

MARGUERITE DE NAVARRE. L'Heptaméron de la reine Marguerite de Navarre, avec une introduction, un index et des notes par Félix Frank. Orné d'un portrait de la reine Marguerite et de 12 dessins de Sahib, gravés par A. Prunaire. T. III et dernier. Paris, Liseux. In-16, 603 p. 8 fr. chaque vol. (Petite collection elzévirienne.) [2414

FURETIÈRE (A.). Le Roman bourgeois. Préface de M. Emile Colombey. Eaux-fortes de Dubouchet. Variantes et bibliographie. Paris, Quantin. Petit in-8, 429 p. 10 fr. [2415

Papier vélin teinté. Encadrements en couleurs. Petite Bibliothèque de luxe des romans célèbres.

ALONE (F.). Henri René. Paris, Plon & Cᵉ. In-18 j., III-224 p. [2416

ARREZE (A. d'). Linda. Paris, C. Lévy. In-18 j., 285 p. 3 fr. 50. [2417

BARBES (A.). Les Chantenay. Paris, Palmé. In-18 j., 373 p. 3 fr. [2418

BENTZON (Th.). Récits de tous les pays réunis. 1re série. Paris, C. Lévy. In-18 j., 353 p. 3 fr. 50. [2419

BERTHET (E.). La Fontaine de la Fidélité. Paris, Dentu. In-18 j., 320 p. 3 fr. [2420

BOUVIER (A.). Le Mouchard. Paris, Rouff. In-18 j., 468 p. [2421

CAMPARDON (E.). La Cheminée de Mme de la Poulinière. Paris, Charavay. In-32, 143 p. et 1 grav. à l'eau forte. [2422

Tiré à 233 ex. numérotés, dont 1 sur papier vélin, à 150 fr.; 5 sur papier du Japon, à 80 fr.; 12 sur papier de Chine, à 50 fr; 51 sur pap. de Hollande teinté, à 35 fr.; 200 sur papier de Hollande blanc, dont 150 mis dans le commerce, à 20 fr.

CAMPOS (J. de). Les Vengeurs d'aujourd'hui. Paris, libr. de l'Écho de la Sorbonne. In-18 j., 663 p. 3 fr. 50. [2423

CHAROT (M.). La Chanson du berger; le Récit d'un buveur d'eau; les Peupliers de Jean Lefèvre. Paris, Dentu. In-18, 309 p. 3 fr. [2424

DAUDET (E.). Les Amoureux de Juliette. Paris, Dentu. In-16, 320 p. [2425

DELPIT (A.). Le Mariage d'Odette. Paris, Plon et Cᵉ. In-18 j., 327 p. 3 fr. 50. [2426

DU BOISGOBEY (F.). L'Héritage de Jean Torniol. Paris, Plon. In-18 j., 411 p. 3 fr. 50. [2427

ENAULT (E.). Les Jeunes Filles de Paris; Diane de Kerdoval. Paris, Dentu. In-18 j., 507 p. [2428

FÉVAL (P.). Fontaine aux perles. Paris, Palmé. In-18 j., 396 p. 3 fr. (Œuvres de Paul Féval soigneusement revues et corrigées.) [2429

GUÉROULT (C.). Un Héritage tragique. T. Ier. Les Vengeurs. T. II. Les Condamnées. Paris, Dentu. 2 vol. in-18 j., 716 p. 6 fr. [2430

GRIMAUD (E.). Récits vendéens, par Émile Grimaud. Avec une introduction par M. Victor de Laprade, de l'Académie française. Paris et Lyon, Lecoffre fils & Ce. In-18 j., VIII-247 p. 2 fr. [2431

HENNIQUE (L.). Les Hauts Faits de M. de Ponthau, par Léon Hennique. Illustré de gravures hors texte par Benjamin Constant, Gervex, Ingomar, etc., gravées par Salmon. Paris, Derveaux. In-8, 355 p. 6 fr. [2432

LABOULAYE (Ed.), de l'Institut. Contes bleus. Dessins par Yan' Dargent. Paris, Furne, Jouvet & Cᵉ. In-8, 375 p. 10 fr. [2433

LAVERGNE (A. de). Le Lieutenant Robert. Paris, Plon. In-16, 249 p. 1 fr. [2434

MALRAISON (Mme C.). Nelly des Alouettes. Paris, Didier. In-18 j., 323 p. [2435

MOREL (H.). Mademoiselle Lacour. Paris, Charpentier. In-18 j., 304 p. 3 fr. 50. [2436

NERVO (le baron de). Lucia, ou la Statue du Mont-Cassin. Paris, C. Lévy. In-18 j., 290 p. 3 fr. 50. [2437

Nouvelles à l'eau-forte par la société « les Têtes de bois. » Cinq eaux-fortes par Besnus, Delacroix, Garnier & Morand. Paris, Lemerre In-18 j., 285 p. 5 fr. [2438

PONSON DU TERRAIL (le vicomte). Les Aventures du capitaine La Palisse. Paris, lib. C. Lévy. In-18 j., 343 p. 1 fr. 25. [2439

SAINT-AMAND (Imb. de). Les Femmes des Tuileries, le Château. Paris, Dentu. In-18 j., 351 p. [2440

SAINT-MAXENT. La Caleuse. Paris, Dentu. In-18 j., 343 p. 3 fr. 50. [2441

SAINT-PATRICE. Aventures merveilleuses de Nabuchodonosor Nosebreaker. 2e édition. Paris, Dentu. In-18 j., 352 p. avec 200 vign. par G. Lafosse. 3 fr. [2442

ULBACH (L.). Le Château des Epines. Paris, C. Lévy. In-18 j., 361 p. 3 fr. 50. [2443

VAST-RICOUARD. Vices parisiens. 3e serie. Le Tripot. Paris, Derveaux. In-18 j., 343 p. 3 fr. 50. [2444

VATTIER (V.). Martine, histoire d'une sœur aînée. Paris, Palmé. In-18 j., 345 p. 3 fr. [2445

WARZIN (Ch.). Un Drame dans la rue de l'Echiquier. Toulouse, Duclos; Paris; Ollendorff. In-18 j., XIV-224 p. 2 fr. [2446

CORNIANI (Rob.). Novelle e reminiscenze. Brescia, Malaguzzi. In-16, 256 p. 3 fr. [2447

FARINA (Salv.). Amor bendato : racconto. 3e ediz. Milano, tipogr. Editrice Lombarda. In-12, 334 p. 3 fr. 50. [2448

FOA (Eugenia). Perseveranza e fama :

racconti storici. Milano, Gnocchi, 1879. In-16, 139 p. [2449

GARAGNANI (Raffaello). Lia de' Gabrielli, ovvero la battaglia di Lepanto : racconto. Vol. II e III (fin). Bologna, tip. Mareggiani, 1879. 3 vol. in-8, 225 et 219 p. 3 fr. 50. [2450

NEERA. Un Nido. Milano, C. Brigola. In-8, 197 p. 2 fr. [2451

PORTA (Dom.). La Cella di Borgo d'Ale : racconto. Acqui, tip. P. Borghi, 1879. In-16. 327 p. 1 fr. 50. [2452

SANTI (Filippo Maria). Cesare in Bitinia : scene storiche. Milano, tip. Editrice Lombarda. In-16, 267 p. 2 fr. 50. (Roma galante sotto i primi Cesari, vol. 2°.) [2453

BESANT (W.) & RICE (J.). The Seamy Side: A Story. London, Chatto and Windus. 3 vol. in-8. 39 fr. [2454

BRYAN (Mary E.). Manch. New-York, Appleton. In-12, 309 p. 9 fr. 40. [2455

BURNETT (F. H.). Haworth's : A Novel. New ed. London, Macmillan. In-8, 472 p. 7 fr. 50. [2456

CAMERON (H. L.). Poor Wisdom's Chance. London, Tinsley. 3 vol. in-8. 39 fr. [2457

CRAIK (G. M.). Two Women : A Novel. London, Bentley. 3 vol. in-8. 39 fr. [2458

DOWLING (R.). The Weird Sisters. London, Tinsley. 3 vol. in-8. 39 fr. [2459

GIBBON (C.). For the King : A Novel. New ed. London, Chatto and Windus. In-8, 334 p. 7 fr. 50. [2460

GRANT (Miss). Prince Hugo : A Bright Episode. London, Chapman and Hall. Gr. in-8, 900 p. 39 fr. [2461

HATTON (Jos.). Three Recruits and the Girls they left Behind them. London, Hurst and Blackett. 3 vol. in-8. 39 fr. [2462

HAY (Mary Cecil). For Her Dear Sake. London, Hurst & Blackett. 3 vol. in-8. 39 fr. [2463

HOOPER (Lucy Hamilton). Under the tricolor; or, The American Colony in Paris : A Novel. Philadelphia, Lippincott. In-12, 255 p. London, Lippincott. In-8, 244 p. 7 fr. 50. [2464

INCHBALD (Mrs.). A Simple Story, and Nature and Art. With a Portrait, and Introductory Memoir by William Bell Schott. London, De La Rue. In-8, 564 p. 12 fr. 50. [2465

LANA. The Last Monarch of Tara : A Tale of Ireland in the Sixth Century. Revised and corrected by the Very Rev. N. J. Canon Bourke. Dublin, Gill; London, Simpkin. In-8, 310 p. 7 fr. 50. [2466

LAW (W. A.). Tender and True : A Novel. London, Remington. Gr. in-8, 324 p. 13 fr. 25. [2467

MACQUOID (Katherine S.). The Berkshire Lady : A Romance. London, Macmillan. In-8, 224 p. 7 fr. 50. [2468

The Ode of Life. By the Author of « Epic of Hades. » London, C. Kegan Paul. In-12, 144 p. 6 fr. 25. [2469

SHAW (W. J.). Solomon's Story : A Novel. With Illust. Cincinnati, Thomson. In-12. 415 p. 11 fr. 25. [2470

THOMAS (Annie). Barry O'Byrne : A Novel. London, J. and R. Maxwell. In-12, 350 p. 3 fr. 25. [2471

The White Month. By the Author of « The Rose Garden. » London, Smith and Elder. In-8, 324 p. 9 fr. 40. [2472

WYLDE (Katherine). A Dreamer. London, Blackwoods. 3 vol. in-8. 32 fr. [2473

The German Novelists. Translated from the Original, with Critical and Biographical Notices, by Th. Roscoe. (Chandos Classics.) London, Warne. In-8, 620 p. 2 fr. 50. [2474

The Italian Novelists. Translated from the Original, with Critical and Biographical Notices, by Th. Roscoe. (Chandos Classics.) London, Warne. In-8, 628 p. 2 fr. 50. [2475

The Spanish Novelists. Translated from the Original, with Critical and Biographical Notices, by Th. Roscoe. (Chandos Classics.) London, Warne. In-8, 520 p. 2 fr. 50. [2476

EBERS (Georg). The Sisters : A Romance from the German by Clara Bell. Leipzig, Tauchnitz; London, Low. 2 vol. in-18. 5 fr. [2477

ERNESTI (Luise) [M. v. HUMBRACHT]. Die Zwölfte Perle. Roman. Breslau, Schottländer. 3 vol. in-8, 341, 193 et 195 p. 18 fr. 75. [2478

PYCHLAU (V. R. v.). Das Ideal e. Frau od. die Liebe im Lichte der « Harmonischen Philosophie. » Novelle. Leipzig, Wilh. Besser. In-8, VIII-70 p. 1 fr. [2479

STAHR (Adf.). Cleopatra. 2. Aufl. Berlin, Guttentag. In-8, X-354 p. 5 fr. 65. [2480

STORM (Th.). « Eekenhof. » — « Im Brauer-Hause. » Zwei Novellen. Berlin, Paetel. In-16, 118 p. Rel., 3 fr. 75. [2481

STORM (Th.). Zur « Wald- u. Wassersfreude. » Novelle. Berlin, Paetel. In-16, 101 p. Rel., 3 fr. 75. [2482

SENOA (Aug.). Diogenes. Historische Erzählung aus dem 18. Jahrh. Aus dem Kroat. übers. Agram, Suppan. In-8, 297 p. 3 fr. 75. [2483

Critique et Histoire littéraire.

BERNAYS (Jac.). Zwei Abhandlungen üb. die aristotelische Theorie d. Drama. Berlin, Hertz. Gr. in-8, III-187 p. 6 fr. [2484

VERNIOLLES (l'abbé J.). Histoire abrégée de la littérature latine. Paris, librairie Delagrave. In-18 j., VII-208 p. 2 fr. [2485

OZANAM (C.-A.). Vie de Frédéric Ozanam.

professeur de littérature étrangère à la Sorbonne, par C.-A. Ozanam, son frère, missionnaire apost. Paris, Pousielgue. In-8, XVI-648 p. 7 fr. 50. [2486

TAINE & DUMAS (J.-B). Discours de réception de M. Taine, prononcé à l'Académie française le 15 janvier 1880, et réponse de M. J.-B. Dumas, directeur de l'Académie française. Paris, Didier. In-8, 76 p. 1 fr. [2487

AUDIFFRET-PASQUIER (d') & VIEL-CASTEL. Discours de réception à l'Académie française de M. le duc d'Audiffret-Pasquier, et réponse de M. le baron de Viel-Castel, directeur de l'Académie, à la séance du 19 février 1880. Paris, Didier. In-8, 71 p. [2488

TUR (prof. Ch.). Deux Conférences littéraires au Cercle philologique de Livourne. Livourne, impr. de F. Vigo, 1879. In-8, 135 p. [2489

WEIZMANN (Louis). Dickens u. Daudet in deutscher Uebersetzung. Berlin, Hermann. Gr. in-8, 44 p. 1 fr. 25. [2490

MONTI (Vinc.). Postille ai commenti del Lombardi e del Biagioli sulla Divina Commedia. Ferrara, per Domenico Taddei, 1879. In-8, 511 p. 10 fr. [2491

MUNICH (Ruff,). La Metelda di Dante : considerazioni esposte nel vol. X delle Memorie dell' Istituto veneto, e riprodotte qual saggio di nuovi studii sulla seconda cantica. 2ª ediz., con appendice. Venezia, stab. Antonelli, 1879. In-8, 47 p. (Tiré à 100 ex.) [2492

BOGHEN (Isa). Matteo Maria Boiardo e l'Orlando innamorato : studio. Ferrara, Taddei, 1879. In-16, 113 p. (150 ex. pour le commerce.) [2493

PLOUCHER (Attilio). Della Vita e delle opere di Lodovico Castelvetro. Conegliano, tip. Cagnani. In-4, XI-143 p. [2494

GELCHICH (Gius.). Le Lettere e le arti alle Bocche di Cattaro : memorie storiche. Venezia, tip. Visentini, 1879. In-8, 29 p. [2495

BLACKBURN (Henry). The Ober-Ammergau Passion-Play. Art in the Mountains : The Story of the Passion-Play, with numerous Illustrations, and an Appendix of Information for Travellers. London, Low. In-8, 164 p. 13 fr. 25. [2496

WARD (Ad. W.). Chaucer. (English Men of Letters.) London, Macmillan. In-8, 200 p. 3 fr. 25. [2497

REYNOLDS (Herbert Edward). Early Reprints for English Readers. John Gerson. London, E. Stock. In-4, 16 p. [2498

Les Femmes de Shakespeare. Quarante-cinq magnifiques portraits gravés sur acier par les plus célèbres artistes de Londres, accompagnés de notices critiques et littéraires, par MM. de Pongerville, Philarète Chasles, Georges Sand, etc. La Vie de Shakespeare, par M. de Pongerville. Etude sur le même auteur, par M. Villemain, secrétaire perpétuel de l'Académie française. Paris, Gallet-Braud. 2 vol. gr. in-8, 458 p. [2499

NIMROD. Life of John Mytton. London, Routledge. Gr. in-8, 18 fr. 75. [2500

LEWES (G. H.). Goethe's Leben u. Werke. Mit Bewilligung d, Verf. übers. v. Dr. Jul. Frese. 12. verb. Aufl. Stuttgart, Krabbe. 2 vol. gr. in-16, XXIII-475 et XIV-580 p. 6 fr. 25. [2501

LANDAU (L. R.). Sammlung kleiner Schriften. Ein Beitrag zur Schilderung der literar. Zustände unserer Zeit, nebst e. autobiograph. Skizze. Wien, Hölder. Gr. in-8, 103 p. 2 fr. [2502

WARMSKI (M. St. v.). Die grosspolnische Chronik. Eine Quellenuntersuchung. Inaugural-Dissertation. Krakau, 1879. (Göttingen, Vandenhoeck & Ruprecht.) Gr. in-8, V-129 p. 3 fr. [2503

KREMER (A. v.). Ibn Chaldun u. seine Culturgeschichte der islamischen Völker. [Aus : « Sitzungsber. d. k. Akad. d. Wiss. »] Wien, Gerold's Sohn in Comm. In-8, 62 p. 1 fr. 20. [2504

Epistolaires. Polygraphes. Mélanges littéraires.

SENECA. Epistulas aliquot, ex Bambergensi et Argentoratensi codicibus ed. Franc. Bvecheler. Bonn, (Trier, Lintz.) Gr. in-8, VIII-66 p. et 2 pl. autogr. 1 fr. 25. [2506

HUGO (V.). Œuvres complètes de Victor Hugo. Edition définitive d'après les manuscrits originaux. Drame, T. II. Hernani; Marion Delorme; le Roi s'amuse. Paris, Quantin; Hetzel. In-8, X-560 p. [2507

Cette édition comprendra toutes les œuvres de Victor Hugo parues et à paraître. Les œuvres actuellement parues formeront environ 40 volumes, à 7 fr. 50 (6 fr. 50 pour les souscripteurs). Il paraîtra tous les mois un volume pris alternativement dans chaque série.

AUTRAN (J.). Œuvres complètes de J. Autran, de l'Académie française. T. VII. Lettres et notes de voyage. Paris, C. Lévy. In-18 j., III-310 p. 3 fr. 50. [2508

VOLTAIRE. Le Dîner du comte de Boulainvilliers, suivi de l'Empereur de la Chine et le Frère Rigolet, ou Relation de l'expulsion des jésuites de la Chine. Paris, Liseux. Petit in-12, 108 p. [2509

Ce Sont les Secres des dames deffendus à révéler, publiés pour la première fois, d'après des manuscrits du XVe siècle, avec des fac-similé, une introduction, des notes et un appendice, par les docteurs Al. C.... et Ch. Ed. C.... Paris, Rouveyre. Petit in-8, XLIV-119 p. [2510

PRÉSEAU (V.-Ch.). La Chasse à l'ignorance.

curieuses inepties des enseignes et inscriptions publiques de Paris en 1877-1878, et moyen de les corriger, etc., actualité humoristique, par Victor-Charles Préseau, ancien imprimeur et rédacteur de la Tribune agricole. Paris, Richard. In-18 j., 217 p. 12 fr. [2511

Fleurs et fruits, variétés instructives et amusantes. T. I. Paris, Bray et Retaux. In-12, 215 p. et grav. [2512

GONTIER (Alfred). Œuvres complètes. Amiens, impr. Jeunet; Vervins, l'auteur, 24, rue du Moulin. In-12, 202 p. 10 fr. [2513

JACQUINET. Fragments d'études et notes prises dans une bibliothèque. Paris, Plon. In-18 j., 523 p. 7 fr. 50. [2514

COURCY (A. de). Une Ile déserte aux Champs-Elysées. Paris, Gervais. In-8, 80 p. (Extr. du *Correspondant*.) [2515

Chut!!! par l'auteur de : Shocking!! Paris, C. Lévy. In-18 j., 320 p. [2516

LEOPARDI (Giac.). Opere inedite, pubblicate sugli autografi recanatesi da Gius. Cugnoni. Halle, Niemeyer, 1878-80. 2 vol. gr. in-8, CXXXVI-529 et XXV-383 p. 27 fr. 50. [2517

Scritti rarissimi e dispersi di Giacomo Leopardi, Alessandro Manzoni e Raffaello d'Urbino; novellamente raccolti e pubblicati dal prof. Celestino Mauro. Milano, A Lovati, 1879. In-24, 57 p. (Biblioteca rara.) [2518

BRESCIANI (p. Ant.). Dialoghi degli Dei. Del romanticismo italiano rispetto alle lettere, alla religione, alla politica ed alla morale. Milano, Muggiani. In-24, 135 p. 50 c. [2519

REINOSO (F. J.). Obras de D. Félix José Reinoso. T. II. Obras en prosa. Sevilla, impr. de D. Rafael Tarascò y Lassa. In-8, XXX 400 p. 25 fr. (Sociedad de bibliófilos andaluces. Segundaserie.) [2520

WAINEWRIGHT (T. G.). Essays and Criticisms, now first collected, with some Account of the Author, by W. Carew Hazlitt. London, Reeves & Turner. In-12, 360 p. 7 fr. 50. [2521

HUTTON (R. H.). Essays, Theological and Literary. New ed. London, Macmillan. 2 vol gr. in-8. 20 fr. [2522

SEYMOUR. Humorous Sketches. London. Routledge. Gr. in-8. 18 fr. 75. [2523

HUMBOLDT (Alex. v). Briefe an seinen Bruder Wilhelm. Hrsg. von der Familie v. Humboldt in Ottmachau. Stuttgart, Cotta. In-8, VII-228 p. 5 fr. [2524

Briefwechsel d. Frhrn. Karl Hartwig Gregor v. Meusebach m. Jacob u. Wilhelm Grimm. Nebst einleit. Bemerkungen üb. den Verkehr d. Sammlers m. gelehrten Freunden, Anmerkungen u. e. Anh. v. der Berufung der Brüder Grimm nach Berlin. Hrsg. v. Dr Camillus Wendeler. Mit e. Bildniss in Lichtdr. Heilbronn, Henninger. Gr. in-8, CXXIV-426 p. 15 fr. [2525

KALCHBERG (Joh. Ritter v.). Gesammelte Schriften. Ausgewählt, nach den Handschriften u. besten Quellen rev., m. literarich-histor. Einleituugen, Anmerkgn. u. der Biographie Kalchberg's hrsg. v. Dr Ant. Schlossar. 3. & 4. Bd. [Prosaische Schriften.] Wien, Braumüller. 2 vol, in-8, XII-282 et V-354 p., portr. et fac-sim. 10 fr.; l'ouvr. complet, en 4 vol., 20 fr. [2526

BERNSTEIN (A.). Natur u. Kultur. Betrachtungen. Leipzig, Albrecht. Gr. in-8, VIII-300 p. 5 fr. 65. [2527

HISTOIRE.

Géographie. Topographie. Ethnographie.

BERGER (Dr Hugo). Die geographischen Fragmente d. Eratosthenes, neu gesammelt, geordnet u. besprochen. Leipzig, Teubner. Gr. in-8, VIII-393 p. 10 fr. 50. [2529

EGLI (Prof. Dr J. J.). Etymologisch-geographisches Lexicon. Sep.-Ausg. d. lexikal. Theils der Nomina geographica, Versuch e. allgemeinen geograph. Onomatologie. Leipzig, Brandstetter (1871). In-8, IV-14 et 644 p. 15 fr. [2530

HUE (G.). Aperçu de la géographie militaire de l'Europe (moins la France), par Gustave Hue, capitaine d'état-major, professeur à l'école militaire de Saint-Cyr. Paris, Furne, Jouvet et Ce. In-18 j., XXXIX-300 p., avec fig. 4 fr. [2531

MARZORATI (Leop.). Italien in 2 Monaten. Reisehandbuch. Mit Stadtplänen, Ansichten u. grossen Plan v. Rom. Würzburg, Woerl. 2 vol. in-12, LXXIV-1017 p. Rel., 20 fr. [2532

MARZORATI (Leop.). Rom. Ein Führer durch die ewige Stadt in 7 Wanderungen. Mit 4 Plänen. Wurzburg, Woerl. In-12, XXXV-307 p. Rel., 7 fr. 50. [2533

ROUFFEYROUX (L. de). Le Portugal. Paris, Dentu. In-8, V-302 p. 15 fr. [2534

WELLER (Frz.). Die kaiserl. Burgen u. Schlösser in Bild u. Wort. Auf Grund v. Quellenwerken dargestellt. Mit 20 Illustr. Wien, Zamarski. Gr. in-8, 454 p. 10 fr. [2535

KRONFELD (C.). Landeskunde d. Grossherzogth. Sachsen-Weimar-Eisenach. 2. Thl.: Topographie d. Landes. Weimar, Böhlau. Gr. in-8, V-535 p. 8 fr. 75; l'ouvr. complet, 16 fr. 25. [2536

HUNTER (W. W.). A Statistical Account of Assam. Vol. I. Districts of Kamrup, Darrang, Nowgong, Sibsagar, and La-

khimpur. London, Trubner. In-8, 420 p. 12 fr. 50. [2537

URRESTARAZU (F.-A.). Los Arabes. Descripcion geografica é historica de la Arabia, tradiciones, religion, sectas usos y costumbres, gobierno, vida publica y privada, literatura, etc., por el profesor de idiomas D. Francisco de A. de Urrestarazu, o sea Taleb Sidi Abd-El-Kader ben Edchilali. Madrid, Murillo. In-8, 256 p. 2 fr. [2538

CONRING (Adph. v.). Marroco, das Land u. die Leute Allgemeine geograph. u. ethnograph. Verhältnisse. Verfassung. Städte. Land. Bewohner. Handelsbeziehungen. Produkte. Politische Verhältnisse. Europäer u. deren Vertreter. Aus neuester eigner Anschauung geschildert. Mit e. Uebersichts-Karte u. e. Plan der Stadt Marroco. Berlin, Hempel. Gr. in-8, VIII-334 p. 10 fr. [2539

Voyages

LEFEVRE (A.). Les Troisièmes en avant, récits de voyage. Paris, Bray et Retaux. In-12, 246 p. 2 fr. [2540

MOLTKE (Gen.-Feldmarsch. H. Graf). Wanderbuch. Handschriftliche Aufzeichnungen. aus dem Reisetagebuch. 3. Aufl. Berlin. Paetel. In-8, 216 p. 6 fr. 25. [2541

MONTAUT (H. de). Voyage au pays enchanté. Cannes, Nice, Monaco, Menton. Préface par Arsène Houssaye. Paris, Dentu. In-4, X-336 p. avec 170 grav., dont 11 eaux-fortes hors texte. 30 fr. [2542

COLOCCI (Adriano). Gite alpine. Roma, Capaccini e Ripamonti, 1879. In-16, 131 p. 2 fr. [2543

SICKINGER (Conr.). Reisebilder aus Italien. 3. Thl. Von Neapel bis zum Brenner. Würzburg, Woerl. In-12, IV-367 p. Rel., 5 fr.; l'ouvr. complet, 15 fr. [2544

STROBL (Prof P. Gabr.). Ein Sommerreise nach Spanien. Graz. Verlagsbuchh. Styria. In-8, 616 p. 4 fr. 50. [2545

FORESTA (Adolfo de). Gibilterra e Tangeri: da Malaga a Cadice. Continuazione alla « Spagna » del medesimo autore. Bologna, Zanichelli, 1879. In-16, IV-359 p. 5 fr. [2546

DUBARRY (A.). L'Allemagne chez elle et chez les autres. Paris, Charpentier. In-18 j., 312 p. 3 fr. 50. [2547

LECLERCQ (J.). Le Tyrol et le Pays des Dolomites. Paris. Quantin. In-18 j., 279 p. et carte. 3 fr. [2548

SCHWAB (Gust.). Wanderungen durch Schwaben. 4., vollständig umgearb. Aufl. v. Dr. Karl Klüpfel. Mit 31 Stahlst. u. 4. Karten. Tubingen, Fues. In-8, XI-342 p. Rel., 10 fr. [2549

OESTERREICHER (T. L. Frhr. v.). Aus fernem Osten u. Westen. Skizzen aus Ostasien, Nord- u. Süd-Amerika. Mit 5 Illustr. Wien, Hartleben, 1879. Gr. in-8, 422 p. 7 fr. 50. [2550

LAKEMAN (Sir Stephen). What I saw in Kaffir-Land. London, Blackwoods. In-8, 216 p. 11 fr. [2551

GILLMORE (Parker). On Duty; A Ride through Hostile Africa. London, Chapman and Hall. In-8, 390 p. 20 fr. [2552

SOLYMOS (B.). Desert Life : Recollections of an Expedition in the Soudan. By B. Solymos (B. E. Falkonberg). London, W. H. Allen. In-8, 384 p. 18 fr. 75. [2553

NIXON (J.). Among the Boers; or, Notes of a Trip to South Africa, in Search of Health. Illust. London, Remington. In-8, 324 p. 13 fr. 25. [2554

HOWE (Edward). Roughing it in Van Dieman's Land, &c. London, Strahan. In-8, 358 p. 3 fr. 25. [2555

Histoire biblique et ecclésiastique. Missions catholiques.

DODS (Marcus). Israel's Iron Age; or, Sketches from the Periode of the Judges. 4th ed. London, Hodder & Stoughton. In-8, 224 p. 4 fr. 50. [2556

SLUTER (Rev. G.). The Acta Pilati. Important Testimony of Pontius Pilate, Recently Discovered, Being his Official Report to the Emperor Tiberius concerning the Crucifixion of Christ. Shelbyville (Ind.), Robins, 1879. In-16, 127 p. 7 fr. 50. [2557

OMMANNEY (G. D. W.). Early History of the Athanasian Creed : The Results of some Original Research upon the Subject, with an Appendix containing Four Ancient Commentaries, Three of which are now Printed for the first time. London, Rivingtons. Gr. in-8. 12 fr. 50. [2558

HENRION & VERVOST. Histoire ecclesiastique depuis la création jusqu'au pontificat de Pie IX, par M. le baron Henrion, conseiller à la cour d'appel d'Aix. Continuée depuis le livre onzième par M. l'abbé Vervost; publiée par M. l'abbé Migne. T. XXVI. Paris, Garnier, 1879. In-4 à 2 col., 722 p. L'ouvrage complet (27 vol.), 162 fr. [2559

ROHRBACHER & GUILLAUME. Histoire universelle de l'Eglise catholique, par Rohrbacher. Continuée jusqu'à nos jours par M. l'abbé Guillaume, professeur au grand séminaire de Verdun. Nouvelle édition, avec des notes et éclaircissements, d'après les derniers travaux. T. V. Paris, Palmé. In-4 à 2 col., 656 p. L'ouvrage complet (12 vol.), 75 fr. [2560

DOUBLET (l'abbé). Leçons d'histoire ecclésiastique. T. III (fin). L'Eglise et la Révolution. Paris, Berche et Tralin.

In-18 j., 710 p. Les 12 vol., 12 fr. [2561

ROLFUS (Dr. Herm.). Kirchengeschichtliches in chronologischer Reihenfolge von der Zeit d. Vaticanischen Concils bis auf unsere Tage. Mit besond. Berücksicht. der kirchenpolit. Wirren, 1 Bd. Das J. 1871. Mainz, Kupferberg. Gr. in-8 (en 3 part.), VI-696 p. 9 fr. [2562

TRIPEPI (mons. Luigi). Ritratti e biografie dei Romani pontefici da S. Pietro a Leone XIII. Opera edita per cura del cav. David Valgimigli. Vol. I. Roma, tip. della Pace, 1879. Gr in-8, 256 p. et 122 portr. oléogr. 40 fr. [2563

CALHIAT (l'abbé H.). Rome nouvelle. Paris, Dillet. In-18 j., VIII-458 p. 3 fr. [2564

Foreign Church Chronicle and Review. Vol. III. Containing an Account of Contemporary Religious History for 1879, in the Aleutian Islands, Armenia, Austria, Belgium, Bosnia, Bulgaria, Constantinople, Cyprus, Egypt, France, Germany, Guiana, Italy, Macedonia, Mexico, Montenegro, Prussia, Russia, Servia, Sweden, Switzerland, Syria. London, Rivingtons. In-8, 296 p. 7 fr. 50. [2565

Hagiologie. Ordres religieux Biographie ecclésiastique.

LE GOUVELLO (H.). Vie et martyre de saint Méréal ou Méloir, prince de Cornouailles, patron de plusieurs paroisses bretonnes. Redon, impr. Chauvin. In-18, IV-47 p. et portrait. [2566

PAUTHE (l'abbé L.). Sainte Marcelle ; la Vie religieuse chez les patriciennes de Rome au IVe siècle. Toulouse, Privat ; Paris, Palmé. 7 fr. [2567

GABRIEL (le R. P. Dom). L'Abbaye des Trois-Fontaines, située aux Eaux-Salviennes, près de Rome, et dédiée aux saints martyrs Vincent et Anastase. 2e édition, augmentée d'un appendice sur la congrégation cistercienne de la Trappe. Landerneau, impr. Desmoulins. In-12, 162 p. [2568

LAMBEL (le comte de). Saint Jérôme. Paris, Dillet. In-18 j., 312 p. 2 fr. [2569

EMMANUEL (le R. P.). Les Maximes de saint Benoît ou Réponse à la question: Qu'est-ce qu'un monastère bénédictin ? Mesnil-Saint-Loup (Aube), les PP. Bénédictins. In-8, XXXI p. [2570

DARCHE (J.). Le Bienheureux Jean Gerson, chancelier de Paris, docteur très chrétien et consolateur ; sa vie et son culte, son influence pour le culte de Marie, etc. Paris, Bourguet-Calas et Ce. In-18 j., X-236 p. 2 fr. [2571

JARRY (L.). Dom Gérou, bénédictin de la congrégation de Saint-Maur ; sa vie et ses travaux littéraires d'après sa correspondance inédite. Orléans, Herluison. In-8, 56 p. (Extr. du t. 4 des *Lectures* et *Mémoires* de l'Académie de Sainte-Croix.) [2572

GILLET (l'abbé C.). La Vénérable Louise de France, fille de Louis XV, en religion Mère Thérèse de Saint-Augustin, avec portrait gravé et fac-similé d'autographe. Orléans, Herluison. (Paris, Gervais.) In-8, XX-567 p. 7 fr. 50. [2573

Vie de M. de Courson, douzième supérieur du séminaire de la compagnie de Saint-Sulpice, par un prêtre de Saint-Sulpice. Paris, Poussielgue. In-12, XVI-630 p. 4 fr. [2574

JANVIER (l'abbé). Vie de M. Dupont, mort à Tours en odeur de sainteté, le 18 mars 1876, d'après ses écrits et autres documents authentiques. Tours, Mame; Paris, Larcher. 2 vol. in-8, XV-1111 p. 12 fr. [2575

Vie de la sœur Marie, de Saint-Pierre, de la Sainte-Famille, religieuse carmélite du monastère de Tours, d'après ses écrits et autres documents authentiques. Tours, impr. Mame ; au monastère du Carmel, oratoire de la Sainte-Face. In-12, XX-382 p. 3 fr. 50. [2576

BONNELIÈRE (l'abbé F.). Souvenirs de mon pèlerinage en terre sainte. (Caravane de 1878.) Rennes, impr. Vatar. In-8, 428 p. et carte. [2577

Mythologie. Histoire des hérésies et des sociétés secrètes. Missions non-catholiques.

PERLES (Rabb. Dr. Jos.). Kalonymos ben Kalonymos' Sendschreiben an Joseph Kaspi. Aus der Münchener Handschrift zum 1. Male hrsg. u. im Auftrage der ehemal. Hörer d. jüdischtheolog. Seminares zu Breslau als Festgabe zum 25jähr. Stiftungstage der Anstalt [10. Aug. 1879] überreicht. München, Th. Ackermann. In-8, XVI-28 p. 1 fr. 50. [2578

DIZIER (Joseph). Etude sur Jean Cavalier. Thèse de la faculté de Théologie protestante de Genève. Nîmes. (Genève. H. Georg.) In-8, 84 p. 2 fr. [2579

CASTRO (prof. Giov de). Fratellanze segrete ; studio. Milano, tip. Editrice Lombarda. In-16, XI-490 p. 5 fr. [2580

PITON (Ch.). La Chine, sa religion, ses mœurs, ses missions, par Charles Piton, missionnaire. Toulouse, Lagarde ; Paris, les libr. protestantes. In-8, 157 p. 1 fr. (Publié par la société des livres religieux de Toulouse.) [2581

Missionsgeschichte in Heften. 10. Hft. [Süd- u. Ost-Afrika. A.] Sandili u. Cetschwayo. Ein Spiegelbild v. Kaffernland u. seinen Kriegen. (Von Past. PETRI.) Berlin, Wiegandt & Grieben in Comm. Gr. in-8, IV-208 p. et grav. 1 fr. [2582

Histoire universelle, ancienne, moderne et contemporaine. Chronologie.

GÖRRES (J.). Ueber Grundlage, Gliederung u. Zeitenfolge der Weltgeschichte. Drei Vorträge, geh. an der Ludwigs-Maximilians-Universität in München [Novbr. 1829]. In-2. Aufl. m. e Vor- u. Nachwort hrsg. v. Dr M. A. Strodl. München, Stahl. Gr. in-8, VIII-263 p. 5 fr. 25. [2583

LAUTH (Prof. Dr F. J.). Aus Aegyptens Vorzeit. 1. Hft. Die prähistor. Zeit. Berlin, Th. Hofmann. Gr. in-8, 100 p. 2 fr. 50. [2584

BUSOLT (Prof. Dr G.). Forschungen zur griechischen Geschichte. 1. Thl. Breslau, Koebner. Gr. in-8, VII-181 p. 6 fr. [2585

BINDER (Dr Jos. Jul.). Tacitus u. die Geschichte d. römischen Reiches unter Tiberius in den ersten 6 Büchern ab excessu divi Augusti. Wien, Lechner's Verl. Gr. in-8, v-103 p. 5 fr. [2586

HARNACK (Dr Otto). Das karolingische u. byzantinische Reich in ihren wechselseitigen politischen Beziehungen. Nebst e. Excurs üb. den officiellen od. privaten Ursprung der grossen karoling. Annalen. Göttingen, Peppmüller. Gr. in-8, 104 p. 2 fr. 50. [2587

WEBER (Dr G.). Allgemeine Weltgeschichte, m. besond. Berücksicht d. Geistes- u. Culturlebens der Völker u. m. Benutzung der neueren geschichtl. Forschungen. 13. Bd. Das Zeitaller der Reformen u. Revolutionen. 2. Hälfte. 14. Bd. Geschichte d. 19. Jahrh. 1. Abth. Leipzig. Engelmann, 1878-80. 2 vol. gr. in-8, XII et p. 497 à 1024, et X-1005 p. 5 fr. et 7 fr. 50. [2588

Questions du jour.

1. *En France.*

TURINAZ (Mgr C.-F.). Léon XIII et sa mission providentielle; Lettre pastorale de Mgr C.-F. Turinaz, évêque de Tarentaise, etc. Paris, Plon. In-8, 90 p. 1 fr. [2589

L'Église de France et les réformes nécessaires; le Clergé séculier. Paris, Dentu. In-18 j., 165 p. [2590

Le Droit social. Défense du libéralisme et du mandat impératif au nom du Syllabus. Deuxième partie. Pratique du droit social, avec une lettre au journal le Monde sur le légitimisme légitime. Paris, impr. Goupy et Jourdan. In-8, XXX-239 p. [2591

BERT (P.). Rapport présenté à la Chambre des députés sur la loi de l'enseignement primaire (proposition Barodet), par M. Paul Bert, professeur à la Faculté des sciences. Paris, G. Masson. In-18 j., 369 p. 3 fr. [2592

FERRY (J.). La Loi sur l'enseignement supérieur devant la Chambre des députés. Discours de M. Jules Ferry, ministre de l'instruction publique. Paris, P. Dupont. In-8, 112 p. [2593

MARGERIE (A. de). La Liberté d'enseignement devant la Chambre des députés, par Amédée de Margerie, doyen de la faculté des lettres à l'université catholique de Lille. Paris, libr. de la Société bibliographique. In-18, 76 p. 60 c. (Questions du jour.) [2594

LABOULAYE (E.), La Liberté d'enseignement et les Projets de lois de M. Jules Ferry, par Edouard Laboulaye, sénateur. Paris, Larose. In-8, 87 p. 2 fr. [2595

VINDEX. La Comédie politique. Avec une préface de Paul Féval. Paris, Reichel. In-18 j., XI-258 p. 3 fr. [2596

GROUSSAU (C.). La Guerre à la religion, exposé des projets de loi antireligieux soumis aux Chambres françaises, par C. Groussau, avocat, professeur de droit à l'université catholique de Lille. Paris, Palmé. In-8, 36 p. 1 fr. [2597

SAINT-GENEST. Radicaux et cléricaux. Paris, libr. de la Soc. bibliographique. In-18, 56 p. avec vign. 50 c. [2598

DIDON. Indissolubilité et divorce. Conférences de Saint-Philippe-du-Roule, avec préface et épilogue, par le P. Didon, de l'ordre de Saint-Dominique. Paris, Dentu. In-18 j., LXXIX-237 p. 3 fr. 50. [2599

DUMAS fils (A.). La Question du divorce. Paris, C. Lévy. In-8, 421 p. 5 fr. [2600

FÉVAL (P.). Pas de divorce! Réponse à M. Alexandre Dumas. Paris, Palmé. In-18 j., 369 p. 3 fr. [2601

OZANAM (A.-F.). Du Divorce. Paris, Lecoffre. In-8, 24 p. 1 fr. [2602

Frappe, mais écoute! lettre à M. Pouyer-Quertier, par un ignorant. Paris, Guillaumin et Ce. In-8, 46 p. 1 fr. [2603

Association pour la défense de la liberté commerciale et industrielle et pour le maintien et le développement des traités de commerce.

MUNIER-JOLAIN (J.). L'Instruction criminelle inquisitoriale et secrète. Avec une préface de M. Emile de Girardin. Paris, Marescq aîné. In-18 j., 175 p. 2 fr. 50. [2604

2. *A l'étranger.*

BAMBERGER (Ludw.). Deutschthum. [Aus: « Unsere Zeit. »] [1re et 2e éditions] Leipzig, Brockhaus. Gr. in-8, VI-38 p. 75 c. [2605

Une Illustre Victime de la persécution allemande. Mgr Konrad Martin, évêque de Paderborn. Paris, Soussens; Haton. In-8, 55 p. [2606

RENNINGER (Dr J.). Die Grundlage christlicher Politik. Würzburg, Wörl. 1879. Gr. in-8, VII-97 p. 1 fr. 60. [2607

S... (J.). Europe's Answer to Lord Hartington and Mr. Gladstone. London, W. H. Allen. In-8, 31 p. 75 c. [2608

HOCHSTRASSER (Henry de). Facts and Impressions of England : The Views of a Naturalised Foreigner. London, E. Wilson. In-8, 72 p. 1 fr. 25. [2609

ANDREWS (W. P.). Our Scientific Frontier. With Sketch Map and Appendix. London, W. H. Allen. In-8, 7 fr. 50. [2610

H... (O.). Is Russia wrong? La Russie a-t-elle tort? traduit par T. G. Milan, impr. G. Golio, 1879. In-8, 63 p. [2611

DEDEKIND (Dr F.). Erörterungen üb. die Thronfolge im Herzogth. Braunschweig u. Streiflichter üb. die Erfüllung d. sogenannten göttlichen Berufs f. Deutschland durch Preussen. Mit den Photogr. der bei Langensalza gefallenen königl. hannov. Officiere u. e. vollständ. Verzeichnisse der dort gebliebenen hannov. Mannschaften. [1e à 4e édit.] Wölfenbüttel. (Braunschweig, Grüneberg.) Gr. in-8, 51 p. 1 fr. 25. [2612

MUNOS DE LUNA (R. T.). La Campagne de la paix. Lettres adressées à MM. Firmin Caballero, Ignacio Escobar et Meliton Martin, par D. R. T. Muños de Luna, professeur de chimie générale à l'université de Madrid. Traduit de l'espagnol par E. Henri Flament, ingénieur civil. Paris, impr. Chaix et Ce. In-8, 72 p. [2613

ALEXANDRA. Lettres d'une nihiliste. Paris, aux Messageries des journaux. In-18 j., 108 p. et portrait. 1 fr. [2614

FRÉDÉ (P.). La Russie et le Nihilisme. Paris, Quantin. In-18 j., 312 p. 3 fr. [2615

BATH (Marquis of). Observations on Bulgarian Affairs. London, Macmillan. In-8, 114 p. 4 fr. 50. [2616

MINCHIN (James George). Bulgaria since the War : Notes of a Tour in the Autumn of 1879. London, C. Kegan Paul. In-12, 160 p. 4 fr. 50. [2617

Inter-oceanic Canal and the Monroe Doctrine. New York, G. P. Putnam's Sons. In-12, 118 p. 5 fr. [2618

Histoire de France.

1. *Histoire politique générale.*

DUSSIEUX (L.). Les Grands Faits de l'histoire de France racontés par les contemporains. Recueil de documents originaux destiné à servir de complément aux études historiques. 2e édition avec une introduction par Ch. Barthélemy. T. VII. Règne de Louis XIV. T. VIII. Louis XV et Louis XVI. Paris et Lyon. Lecoffre. 2 vol. in-18 j., 965 p. (L'ouvrage forme 8 volumes à 2 fr.) [2619

TUCKEY (Janet). Joan of Arc, « The Maid ». (New Plutarch.) London, M. Ward. In-8, 222 p. 3 fr. 50. [2620

DECHRISTÉ (L.). Douai pendant la Révolution (1789-1802). Ouvrage composé exclusivement de documents inédits puisés aux archives départementales du Nord et aux archives communales de Douai. Paris, libr. de la Société bibliographique. In-8, XXXI-787 p. 12 fr. [2621

LALLIÉ (A.). Les Noyades de Nantes. 2e édition, revue et augmentée de l'histoire de la persécution des prêtres nova. Nantes, Libaros. In-8, 179 p. et planche. [2622

La Révolution du Cantal, ou Exposition de ce qui s'est passé dans la commune d'Aurillac avant et après le 9 thermidor, rédigée par ordre du représentant du peuple Musset, envoyé dans le département par la Convention nationale. Aurillac, impr. Bonnet-Picut. In-4, 96 p. [2623

IUNG (Th.). Bonaparte et son temps (1769-1799), d'après les documents inédits. T. I et II. Paris, Charpentier. 2 vol. in-18 j., XI-425 p. et carte, et 317 p. Le vol. 3 fr. 50. (Il a été tiré 10 ex. sur pap. de Holl.) [2624

BOURSET (A.). Napoleon Ier u. seine Gefährten. Historische Skizzen. Hamburg, Kramer. In-8, 64 p. 50 c. [2625

L... (G.). Souvenirs de l'invasion en Picardie. Anatole de la Forge à Saint-Quentin. Amiens, impr. Jennet. In-4 carré, 27 p. (Tiré à 250 ex. — Extr. du *Journal d'Amiens* du 23 oct. 1879. [2626

MEERHEIMB (F. v.). Geschichte der Pariser Commune vom J. 1871. v. Paris, Backs, Mittler & Sohn. Gr. in-8, XI-172 p. et plan. 5 fr. [2627

SELOSSE (R.). Traité de l'annexion au territoire français et de son démembrement, comprenant l'histoire du territoire français et de sa formation, les principes du droit naturel, etc. Paris, Larose. In-8, XIII-398 p. 6 fr. [2628

Annales du Sénat et de la Chambre des députés. Session ordinaire de 1879. T. II. Assemblée nationale, séance du 30 janvier 1879; Sénat et Chambre des députés, séances du 31 janvier au 1er mars 1879. T. III. Du 3 au 20 mars 1879. T. IV. Du 22 mars au 5 avril 1879. Paris, Wittersheim. 3 vol. in-4 à 2 col. 15 fr. le vol. [2629

V... (G. de) [GAZEAU DE VAUTIBAULT]. Histoire des d'Orléans, d'après les documents et mémoires légitimistes et orléanistes. T. I. Philippe d'Orléans; le Régent : Orléans Sainte-Geneviève, le Gros Philippe; Philippe-Egalité. Paris, Ollendorff. In-18 j., 332 p. 4 fr. [2630

2. *Histoire religieuse, civile et militaire.*

DAUX (C.). Histoire de l'église de Montauban depuis les premiers temps jusqu'à nos jours, par l'abbé Camille Daux, missionnaire diocésain de Saint-Théodard. T. I. N° 5. Jacques Ier de Deaux, troisième évêque (1355-1357); Bernard Ier, quatrième évêque (1359); Bertrand II de Cardaillac, cinquième évêque (1359-1360). N° 6. Le Patriarche

Arnaud-Bernard du Pouget, administrateur perpétuel (1361-1368); Pierre Ier de Chalais-Talleyrand, sixième évêque (1368-1379). N° 7. Bertrand III, Robert de Saint-Jal, septième évêque de Montauban (1379-1403). Montauban, Forestié; Georges et Ferrié. In-8, 170 p. Chaque livraison ou numéro, 2 fr. 50; pour les souscripteurs, 1 fr. 25. [2631

BAIRD (Henry M.). History of the Rise of the Huguenots. New York, C. Scribner's Sons. 1879. 2 vol. in-8, XXVII-577 et XVI-681 p. avec cartes. 20 fr.— Réimpression : London, Hodder and Stoughton. 2 vol. in-8, 1080 p. 18 fr. 75. [2632

POOLE (Reginald Lane). A History of the Huguenots of the Dispersion, at the Recall of the Edict of Nantes. London, Macmillan. In-8, 210 p. 7 fr. 50. [2633

LAFON (l'abbé V.). Histoire de la fondation de l'abbaye de Loc-Dieu. Rodez, impr. Ratery. In-8, 60 p. et 3 planches. (Extr. des *Mémoires* de la Société des lettres, sciences et arts de l'Aveyron.) [2634

DANCOISNE (l'abbé L.). Histoire des établissements religieux britanniques fondés à Douai avant la révolution française. Douai, Crépin. In-8, 115 p. 6 fr. [2635

VITTRÉ (Ch. de). Cavalerie française, cavalerie allemande (1870-1879). Paris, Dumaine. In-18 j., 201 p. et 4 cartes. 2 fr. 50. [2636

3. *Histoire provinciale.*

LA GOURNERIE (E. de). Histoire de Paris et de ses monuments. 4e édition, comprenant les derniers événements et les monuments nouveaux. Tours, Mame. In-4, 420 p. avec grav. 5 fr. 50. (Bibliothèque illustrée.) [2637

LA ROCHEMAILLET (M. de). Théâtre de la ville de Paris. Introduction et notes par l'abbé Valentin Dufour. Paris, Quantin. In-18 j., XXIII-69 p. et grav. à l'eau-forte. 8 fr. (Tiré à 330 ex., dont 30 sur chine et 300 sur holl. [2638

DU PRADEL (A.). Le Livre commode des adresses de Paris pour 1692, par Abraham de Pradel (Nicolas de Blegny); suivi d'appendices, précédé d'une introduction et annoté par Edouard Fournier. T. II. Paris, Daffis, 1879. In-16, 399 p. les 2 vol., 10 fr. [2639

ERET (E.). La Société et le High-Life, adresses à Paris, 1880. Paris et Nancy, Berger-Levrault. In-8, 350 p., avec planches. (Ne se trouve pas dans le commerce.) [2640

HOCQUART (V.). Les Communes de l'arrondissement de Lille. Documents historiques et archéologiques. Lille, impr. Danel. (1879.) Gr. in-8, XIV-798 p. [2641

IYSS (l'abbé). Encore un Mot sur les origines asiatiques. (Extr. du *Bulletin* de la Société pour la conservation des monuments historiques d'Alsace. Strasbourg, 1879. (Schultz & Co.) In-8, 21 p. 2 fr. [2642

CASTELNAU (M. de). Une Châtellenie de Rouergue au XIIIe siècle. Toulouse, impr. Gibrac et Ce. In-18 j., VIII-105 p. [2643

BARDINET (L.). Condition civile des juifs du Comtat Venaissin pendant le séjour des papes à Avignon (1309-1376). Nogent-le-Rotrou, impr. Daupeley-Gouverneur. In-8, 47 p. (Extr. de la *Revue historique* (1880); n'est pas mis en vente.) [2644

Histoire étrangère.

1. *Histoire politique.*

VELASCO. Relacion del viaje à Inglaterra en 1603, del condestable de Castilla, D. Juan Fernandez de Velasco. Relacion de la vida del capitan Toral y Valdès, escrita por el mismo capitan, etc. Madrid, Sanchez; Murillo. In-4, 572 p. 65 fr. (Colleccion de documentos inéditos para la Historia de España, por el Marqués de la Fuensanta del Valle, D. José Sancho Rayon y D. Francisco de Zabalburu. T. LXXI.) [2645

EYQUEM (F.). Etude sur Gonsalve de Cordoue, dit le Grand capitaine, suivie de documents et d'une lettre autographe, inédite de ce général espagnol. Paris, Champion. In-12, 184 p. et portrait à l'eau-forte par Teyssonnière. [2646

RUIZ DANA (P.). Etudes sur la guerre civile dans le nord de l'Espagne de 1872 à 1876 (théorie de la guerre de montagne), par le lieutenant-général D. Pedro Ruiz Dana. Traduit de l'espagnol, avec l'autorisation de l'auteur, par G. Malifaut, chef de bataillon, adjoint à la direction des études et instructeur d'infanterie à l'Ecole militaire supérieure. Tours, impr. Bouserez. In-18 j., 286 p. et carte. [2647

HODGKIN (Thomas). Italy and her Invaders, A. D. 376-476. London, Macmillan. 2 vol. in-8, 1210 p. 40 fr. [2648

BAYARD DE VOLO (conte Teod.). Vita di Francesco V duca di Modena (1819-1875). T. II, p. 1. Modena, tip. dell'Immacolata Concezione. In-8, 408 p. 4 fr. 50. [2649

BERTOLOTTI (A.). Francesco Cenci e la sua famiglia : studi istorici. Ediz. 2a. Firenze, tip. della « Gazzetta d'Italia ». In-16, 474 p. 5 fr. [2650

CLARETTA (barone Gaudenzio). Ferrante Vitelli alla Corte di Savoia nel secolo XVI : memoria storica, cón documenti inediti. Torino, stamp. Reale della Ditta G. B. Paravia e C. In-8, 100 p. 3 fr. (Extr. des *Atti* della R. Academia delle scienze di Torino. Vol. XIV.) [2651

ZIRONI (Enrico Ferd.). La Vita e i tempi e le opere del padre Giuseppe Ugo Bassi, martire per l'indipendenza italiana.

Bologna, tip. della società Azzoguidi. In-16, XV-132 p. 2 fr. [2652

FIGUAGNANI (sac. Gius.). La Storia di Fusignano. Prato, Guasti, 1879. In-18, 272 p. [2653

LÜTHI (E.). Die bernische Politik in den Kappelerkriegen. 2. verm. Aufl. Bern, Wyss. Gr. in-8, V-102 p. et 1 lith. 2 fr. 50. [2654

MARTIN (Theod.). Life of H. R. H. the Prince Consort. With Portraits. Vol. V. London, Smith and Elder. In-8, 520 p. 22 fr. 50. [2655

SMITH (George Barnett). Life of William Ewart Gladstone. Popular ed. London, Cassel. In-8, 604 p. 6 fr. 25. [2656

WATT [Vadian] (Joach. v.). Deutsche historische Schriften. 3. Bd. Fragment e. röm. Kaisergeschichte. Geschichte der fränk. Könige. Epitome. Diarium. Auf Veranstaltung d. histor. Vereins d. Kantons St. Gallen u. m. besond. Unterstützung d. kaufm. Directoriums in St. Gallen hrsg. v. Ernst Götzinger. St. Gallen (Huber & Co.). In-8, XXVIII-539 p. 15 fr. [2657

STIEVE (Fel.). Die Verhandlungen üb. die Nachfolge Kaiser Rudof s II. in den J. 1581—1602. [Aus : « Abhandlgn. d. k. b. Akad. »] München. Franz in Comm. Gr. in-4, 160 p. 6 fr. [2658

LOHMEYER (Prof. Dr Karl). Geschichte v. Ost- u. Westpreussen. 1. Abth. Gotha, F. A. Perthes. Gr. in-8, VIII-290 p. 4 fr. 75. [2659

FRIEDRICH DER GROSSE. Politische Correspondenz. 1-3. Bd. Berlin, Duncker. 1879-80. 3 vol. gr. in-8, XVI-472, 530 et 404 p. 42 fr. 50; édit. in-4, 60 fr. [2660

HOCKER (Dr N.). Kaiser Wilhelm u. Fürst Bismarck. Eine Geschichte ihres Lebens u. ihrer Politik. 2. umgearb. u. erweit. Aufl. Berlin, Grieben, (1879-) 1880. Gr. in-8 (en 15 livr.), 722 p. 11 fr. 25. — Edit. de luxe, 2 vol. in-8, 362 et 362 p. 15 fr. [2661

MÜLLER (Prof. Wilh.). Generalfeldmarschall Graf Moltke. 2. Aufl. Stuttgart, Krabbe. 1879. In-8, VII-277 p. et portr. 4 fr. 50. [2662

PFISTER (Ferd. v.). Landgraf Friedrich der Zweite u. sein Hessen. I. Der Erbprinz. Ein Lebensbild. Kassel, Freyschmidt, 1879. Gr. in-8, 63 p. 1 fr. 50. [2663

BENDER (Ludw.). Geschichte der vormaligen Herrschaft Hardenberg im Bergischen von der Urzeit bis zu ihrer Aufhebung. Langenberg, Joost in Comm. Gr. in-8, VIII-357 p. 5 fr. 65. [2664

GFRORER (A. F.). Gustave-Adolphe, roi de Suède, et son époque. 4e édition, revue et corrigée après la mort de l'auteur, par le docteur Onno Klopp. Traduit par MM. Paul Siegwart et L. de Tricaud. T. I. Bourg, impr. Villefranche. Gr. in-8, VI-308 p. [2665

PADIGLIONE (Carlo). Di Giorgio Castriota Scanderbech e de, suoi discendenti: narrazione. Napoli, tip. F. Giannini. In-4, 88 p. [2666

HÖFLER (Const. R. v.). Abhandlungen aus dem Gebiete der slavischen Geschichte. I Die Walachen als Begründer d. 2. bulgarischen Reiches, der Asaniden, 1186-1257. [Aus « Sitzungsber. d. k. Akad. d. Wiss. »] Wien, 1879. (Gerold's Sohn in Comm.) In-8, 19 p. 50 c. [2667

ADAMS (W. H. D.). Episodes of Anglo-Indian-History. A Series of Chapters from the Annals of British India, showing the rise and Progress of our Indian Empire. With a good map of Hindustan and countries adjacent, including Afghanistan and Burmah. London, Malborough. In-8. 13 fr. 25. [2668

WHEELER (J. Talboys). A Short History of India and the Frontier States of Afghanistan, Nepal and Burma, with Maps and Tables. London, Macmillan. In-8, 730 p. 15 fr. [2669

ELMES (Webster). Executive Departements of the United States at Washington. Washington (D. C.), Morrison. In-8. 550 p. 30 fr. [2670

HODGSON (Jos.). Cradle of the Confederacy or, The Times of Troup, Quitman, and Yancey; Sketch of South-western Political History from Formation of Federal Government to 1861. Montgomery (Alaska), J. White. In-12, 528 p. 11 fr. 25. [2671

MANYPENNY (G. W.). Our Indian Wards. Cincinnati, Rob. Clarke. In-8, XVI-437 p. 18 fr. 75. [2672

INGLIS (J.). Our Australian Cousins. London, Macmillan. In-8, 470 p. 17 fr. 50. [2673

2. *Histoire religieuse, civile et militaire.*

MORGAN (R. W.). St. Paul in Britain; or, The Origin of British as opposed to Papal Christianity. 2nd ed. Oxford, Parker. In-8, 216 p. 3 fr. 25. [2674

KLEIN (J. W.). Frederick William Faber, der Begründer d. Londoner Oratoriums. Ein Beitrag zur Geschichte der Rückkehr Englands zur kathol. Einheit. Freiburg i/Br. Herder. In-8, XXI-341 p. 3 fr. 75. (Sammlung historischer Bildnisse. 4. Serie, 8. Bdchn.) [2675

Acta et decreta Synodi Dioecesanae quam habuit die ultima agusti et I et II septembris anni 1879 in sua cathedrali Petrus Maria Ferré episcopus Casalis Sancti Evasii. Casali, P. Bertero typ. s. d. (1879). In-8, 289 p. [2676

EGLI (Pfr. Emil). Actensammlung zur Geschichte der Zürcher Reformation in den J. 1519—1533. Mit Unterstützung der Behörden v. Canton u. Stadt Zürich hrsg. Zürich, 1879. (Meyer & Zeller.) Gr. in-8, VIII-947 p. 25 fr. [2677

Documenti per la storia della beneficenza in Venezia, pubblicati da Dante di Serego Allighieri. Venezia, tip. G. Antonelli. In-fol., IV-114, CCCXXXII-250 p. (Tiré à 200 ex.) [2678

GLORIA (Andrea). Codice diplomatico padovano dall'anno 1101 alla pace di Costanza (25 giugno 1183), preceduto da una dissertazione sulle condizioni della città e del territorio di Padova in que' tempi, e da un glossario latino-barbaro e volgare. Parte I. Venezia, tip. del Commercio di M. Visentini. In-4, VIII-459 p. et 1 plan. [2679

THOMAS (G. Mart.). Zur Quellenkunde d. venezianischen Handels u. Verkehres. Mit archival. Beilagen. [Aus : « Abhandlungen d. k. b. Akad. d. Wiss. »] München, Franz in Comm. Gr. in-4, 60 p. 2 fr. 25. [2680

BAADER (J.). Chronik d. Marktes Mittenwald, seiner Kirchen, Stiftungen u. Umgegend. Nördlingen, Beck. Gr. in-8, VI-405 p. 6 fr. 25. [2681

STUBBS (William). The Constitutional History of England in its Origin and Developement. Library ed. London, Macmillan. 3 vol. in-8. 60 fr. [2682

KEIM (A.). Geschichte d. 4. grossherzogl. hessischen Infanterie-Regiments [Prinz Karl]. Nr. 118 u. seiner Stämme 1699—1878. Mit 2 Plänen in Steindr. Berlin, Mittler & Sohn, 1879. Gr. in-8, XI-492 p. 8 fr. 75. [2683

KRETSCHMAR (V.). Geschichte der kurfürstl. u. königl. sächsischen Feld-Artillerie von ihrer Errichtung bis zur Gegenwart. 1620—1878. Nach urkundl. Quellen bearb. 2 Thl. Geschichte der königl. sächsischen Feld-Artillerie-Regimenter von 1821—1878. Nach den Orig-Akten bearb. Mit 1 Titelbild u. 9 Plänen in Steindr. Berlin, Mittler & Sohn, 1879. Gr. in-8, X-360 p. 10 fr.; les 2 vol., 16 fr. [2684

KARHLER. Die preussische Reiterei von 1806 bis 1876 in ihrer inneren Entwickelung. Aus authent. Aktenstücken dargestellt. Berlin, Mittler & Sohn. Gr. in-8, IX-424 p. 8 fr. 75. [2685

DRAGAS (S.). La Prise d'assaut de Kars par les Russes dans la nuit du 17 au 18 novembre 1877, publié par le lieutenant autrichien Stéphan Dragas. Traduit par J. Bornecque, capitaine au 1er régiment du génie. Paris, Dumaine. In-18, 51 p. 1 fr. (Publication de la Réunion des officiers.) [2686

DRYGALSKI (A. v.) Subdetul-Chakaik. Sammlung auserwählter Dokumente aus den türk. Staats-Archiven. Ein Beitrag zur der Geschichte d. russisch-türk. Krieges v. 1877/78. Deutsch bearb. Berlin, Luckhards's Verl. Gr. in-8, V-152 p 3 fr. 75. [2687

SCHLUGA (R. von). Les Combats de Halijas et de Zewin, en Arménie, en 1877 (publiés par le baron Rudolf von Schluga, dans la Revue militaire autrichienne de Streffleur). Traduit par J. Bornecque, capitaine au 1er régiment du génie. Paris, Dumaine. In-12, 72 p. et 5 plans. 1 fr. 50. (Publication de la Réunion des officiers.) [2688

Mélanges et mémoires historiques.

RETZ (de). Œuvres du cardinal de Retz. Nouvelle édition, revue sur les autographes et sur les plus anciennes impressions, et augmentée de morceaux inédits, de variantes, de notices, de notes, d'un lexique des mots et locutions remarquables, d'un portrait, de fac-similés, etc., par MM. A. Feillet, J. Gourdault et R. Chantelauze. T. V. Paris, Hachette. In-8, XI-666 p. 7 fr. 50. [2689

RICHELIEU (A. du Plessis de). Mémoires d'Armand du Plessis de Richelieu, évêque de Luçon, écrit de sa main l'année 1607 ou 1610, alors qu'il méditait de paraître à la cour. Publié d'après l'original inédit, avec informations et notes, par Armand Baschet. Paris, Plon. In-8, 54 p. 3 fr. (Tiré à 400 ex. sur pap. de Holl., et à 10 numérotés sur pap. Whatmann.) [2690

DES DIGUÈRES (V.). La Vie de nos pères en Basse-Normandie. Notes historiques, biographiques et généalogiques sur la ville d'Argentan. Paris, Dumoulin. In-8, 399 p. 4 fr. 50. [2691

TRISTAN. Un Curé béarnais au XVIIIe siècle. Correspondance de l'abbé Tristan, publiée par V. Lespy, secrétaire général de la préfecture des Basses-Pyrénées, en retraite. T. I. Pau, Ribaut. In-8 carré, VIII-244 p. (50 ex. de cet ouvrage ont été mis en vente. — Publications de la Société des bibliophiles du Béarn.) [2692

GÉRANDO (Mme de). Lettres de la baronne de Gerando, née de Rathsamhausen, suivies de fragments écrits par elle de 1800 à 1801. Paris, Didier. In-18 j., XVI-435 p. 4 fr. [2693

RÉMUSAT (Mme de). Mémoires de Mme de Rémusat (1802-1808), publiées avec une préface et des notes par son petit-fils Paul de Rémusat, sénateur. T. III et dernier. Paris, C. Lévy. In-8, XXIII-420 p. 7 fr. 50. [2694

BLOCQUEVILLE (Mme de). Le Maréchal Davoust, prince d'Eckmühl, raconté par les siens et par lui-même, par Mme A. L. d'Eckmühl, marquise de Blocqueville. T. III. La Russie et Hambourg. Paris, Didier. In-8, 567 p. et grav. 7 fr. 50. [2695

TIRAILLEUR (A.). Souvenirs d'un blessé, épisode de l'invasion et de la Commune. Auch, impr. Foix. In-8, 101 p. [2696

Du Casse (le baron). Les Origines. Paris, Olmer. In-12, 244 p. 2 fr. [2697

La Neuville (le vicomte de). Par-ci par-là. Paris, Féchoz. In-18 j., 243 p. 3 fr. [2698

Lettere inedite di principi e principesse dalla Casa di Savoja pubblicate da Giuseppe Campori, per nozze Cámpori Ricotti-Magnani. Modena, tip. Vincenzi. In-4, XXVI-76 p. [2699

Fochi (Clelia). Raccolta di santi storici. Parte I. Roma, stab. G. Civelli. In-8, 253 p. 2 fr. [2700

Giovagnoli (Raff.). Passegiate romane. Il Circo Agonale — L'Anfiteatro Flavio — L'Imperatore della Dottrina Cristiana — Pasquino — La Torre dei Conti — Tarpea Pierleoni. Milano, P.Carrara, 1879. In-16, 326 p. 4 fr. [2701

Goldsmid (Sir F. H.). Memoir. London, C. Kegan Paul. In-8, 230 p. 6 fr. 25. [2702

Les Criées faites en la cité de Genève l'an mil cinq cent soixante. Réimpression textuelle conforme à l'édition originale, accompagnée d'une notice par Raoul de Cazenove. Montpellier, Coulet. In-4, XXXII-39 p. [2703

Baader (Jos.). Die Fehde d. Hanns Thomas v. Absberg wider den schwäbischen Bund. Ein Beitrag zur Culturgeschichte d. 16. Jahrh. Mit 23 color. gleichzeit. Ansichten der zerstörten Schlösser. München, Kellerer. In-4, 128 p. 6 fr. 25. [2704

Metternich. Aus Metternich's nachgelassenen Papieren. Hrsg. v. den Söhnen d. Staatskanzlers Fürsten Rich. Metternich-Winneburg. Geordnet u. zusammengestellt von Alf. v. Klinkowström. Autoris. deutsche Orig.-Ausg. 1. Thl. Von der Geburt Metternich's bis zum Wiener Congress, 1773-1815. Mit dem Portr. d. Staatskanzlers u. 2 fcsm. Beilagen. Wien, Braumüller. 2 vol. in-8, XV-376 et 538 p. 2 fr. [2705

Hansjakob (Dr Heinr.). Aus meiner Jugendzeit. Erinnerungen. Heidelberg, Weiss. In-8, VIII-267 p. 3 fr. 75. [2706

The End of the World, in 1881-82, according to Mother Shipton: The Great Pyramid of Ghizeh, and other Prophecies relasing to Russia and Turkey. London, Houlston. In-24, 116 p. 1 fr. 25. [2707

Swift (J. L.). About Grant. Boston, Lee & Sheppard. In-12, 206 p. 6 fr. 25. [2708

SOMMAIRES DES RECUEILS PÉRIODIQUES

PÉRIODIQUES FRANÇAIS.

ANNALES DE PHILOSOPHIE CHRÉTIENNE.

Avril. S. S. Léon XIII : Règles pour l'étude de S. Thomas. — Mgr Vaugham : Les preuves de l'existence de Dieu (III). — M. Monichini : L'histoire naturelle et la philosophie scholastique. — D. Le Hir : Un manuel biblique. — Revue des questions historiques. — Guien : L'histoire de la primauté dans l'Eglise primitive par J. Friedrich. — Les discours des savants catholiques à Rome le 7 mars.

L'ASSOCIATION CATHOLIQUE.

Avril. Lettre encyclique de Léon XIII. — A. de Margerie : Montaigne et S. François de Sales. — Les comédiens de la révolution. — Hervé-Bazin : Le crédit personnel et la banque populaire d'Angers. — Questions économiques. — Chronique du mouvement catholique ; du travail ; de l'œuvre des cercles catholiques d'ouvriers.

BULLETIN DE LA RÉUNION DES OFFICIERS.

Avril. La nouvelle guerre d'Afghanistan (suite). — Etude d'art et de technologie militaires, (suite). — Les mitrailleuses. — L'instruction militaire des cadres inférieurs de l'infanterie. — Manœuvres de Berlin (suite). — Le tir individuel. — La fortification semi-permanente. — Guerre maritime entre le Chili et le Pérou. — La marine de guerre en Europe. — Chronique étrangère ; maritime. — Correspondance. — Bibliographie.

BULLETIN DE LA SOCIÉTÉ DE LÉGISLATION COMPARÉE.

Avril. Séance du 10 mars. — Heurteau : Le traité d'extradition conclu entre l'Angleterre et l'Espagne. — Desjardins : Code pénal du Japon. — Babinet : Les *public persecutors* en Angleterre. — Chronique législative. — Comptes rendus d'ouvrages.

BULLETIN DE LA SOCIÉTÉ DE L'HISTOIRE DU PROTESTANTISME FRANÇAIS

Avril. Assemblée générale de la société. — J. Bonnet : Agrippa d'Aubigné. —

E. Réaume : Idem. — Documents inédits. — Mélanges.

LE CABINET HISTORIQUE.

Janvier-Février. E. Dulaurier : Les Albigeois ou les Cathares du midi de la France. — J. Quicherat : Certificat d'étudiant au XV. siècle. — H. Bouchot : Les friponneries de Pierre Richelet. — H. Omont : Note au T. XI du *Gallia Christiana*. — Lettre inédite de Château-Renault à Colbert. — Catalogue de la collection des pièces sur les beaux-arts, acquise par la Bibliothèque nationale.

COMPTES RENDUS DE L'ACADÉMIE DES SCIENCES.

Décembre 1879. Péligot : Propriétés des glucoses. — Des Cloiseaux : de la saccharine. — Frémy : Le phylloxéra. — H. Gylden : Théorème de la libration de la Lune. — P. Plantamour : Des mouvements périodiques du sol. — F. Perrier : Jonction astronomique de l'Algérie et de l'Espagne. — F. Tisserand : Les satellites de Mars. — Berthelot : Le protochlorure de cuivre. — A. Trécul : La chlorophylle. — Delesse : Carte agronomique de Seine-et-Marne. — A. de Caligny : Les ajutages divergents. — Hermite : Applications des fonctions elliptiques. — E. Berthelot : L'hydrure de cuivre. — E. Becquerel : Le froid de décembre. — A. D'Abbadie : Les variations de la verticale. — Quatrefages et Hamy : Craniologie des races australiennes. — J. Crévaux : Observations dans un voyage dans l'Amérique équatoriale. — Wurtz : Température de la décomposition des vapeurs.

COMPTES RENDUS DE L'ACADÉMIE DES SCIENCES MORALES ET POLITIQUES.

Avril. V. Duruy : Le différend entre César et le sénat — A. Franck : La morale anglaise contemporaine (fin). — C. Giraud : La Maréchale de Villars. — A. Vuitry : Le gouvernement sous Philippe le Bel et ses trois fils. — E. Levasseur : M. Léonce de Lavergne. — M. Ernest Bersot. — H. Forneron : Un diplomate sous François Ier. — Rapports verbaux et communications diverses.

CONFÉRENCES DIOCÉSAINES.

Avril. Ecriture sainte. — Abbé Bouisson : Du surnaturel. — Abbé Lancelot : Erreurs des protestants sur l'Eucharistie. — Théologie morale. — Entretiens spirituels. — Droit canonique. — Abbé Laurent : Missions en Angleterre au IIe siècle. — Le Jansénisme. — Saint-Dominique (suite).

LE CONTEMPORAIN.

Avril. V. Valmont : L'Irlande. — J. Loesevitz : L'Autriche-Hongrie en 1879. — A. B. de la Chaulme : La duchesse de Lorraine (II).— R. Lavollée : Les ouvriers néerlandais. — Le nervosisme et le surnaturel. — Abbé Barbier : Saint Volusien. — C. Carissan : Le récit de Catherine. — C. Rémont : L'action catholique. — La dissolution des congrégations. — Chronique du mois. — Bibliographie.

LE CORRESPONDANT.

10 *Avril*. L. de Gaillard : *Caveant consules*. — A. Boucher : La guerre civile des Etats-Unis, par M. le comte de Paris. — C. d'Avezac : Une académie de province. — P Perret : Les demi-mariages (III). — A. Babeau : La ville sous l'ancien régime. — P. du Quesnoy : Un roman prussien (fin). — G. David : Guirlande d'Avril. — Mélanges. — Revue des sciences. — Quinzaine politique. — 25. L. Quesnel : Le prince Albert (fin). — A. Dantier : Le Mont Saint-Michel. — Marquis de Nadaillac : L'origine de la vie. — P. Perret : Les demi-mariages (fin). — J. Breton : Jeanne. — H. Cochin : Les noces d'Attila. — Revue critique. — Quinzaine politique.

ÉTUDES RELIGIEUSES, PHILOSOPHIQUES HISTORIQUES ET LITTÉRAIRES.

Avril. P. J. Pra : Saint Thomas d'Aquin et l'Encyclique. — P. F. Desjacques : Le divorce et les doctrines libérales (II). — P. J. O'Carrol : La littérature féniane. — P. G. Desjardins : La bulle *Unam Sanctam*. — P. J. Burnichon : Une traduction en vers des épîtres d'Horace. — P. J. Brucker : L'Afrique centrale des cartes du XVIe siècle. — Les lois existantes, conte indien. — P. M. Dechevrens : La lumière zodiacale. — Varia. — Bibliographie. — Questions et réponses.

L'EXPLORATION.

Avril. P. Tournafond : Les îles Louchou (1 carte) (suite). — Nordenskiold à Paris. — P. Boutet : Nouvelles. — Dr Maget : Yeddo (1 carte). — Comte d'Ahérée : La famine au Tong-King. — Le trans-saharien. — M. Gessi : L'expédition des missionnaires anglicans dans l'Afrique centrale. — Sociétés savantes. — P. Tournafond : Le royaume d'Annam (2 cartes). — H. Capitaine : Le Sénégal. — La colonie de Victoria. — R. P. Charmetaut : L'Afrique équatoriale.

LA FRANCE JUDICIAIRE.

Avril. H. Hugues : Les idées de J. Bentham sur l'organisation judiciaire. — E. Vingtrinier : Du recrutement des juges de paix. — C. Constant : Un tapage parmi les avocats au parlement de Paris, 1730. — J. Le Courtois : Le remboursement anticipé des obligations des compagnies

de chemins de fer — A. Callery : Des attributions financières des anciennes cours. — Questions de droit. — Législation et jurisprudence. — Variétés. — Nouvelles. — Bibliographie.

GAZETTE DES BEAUX-ARTS.

Avril. Baron R. Portalis : La collection Walferdin et ses Fragonard. — B. Fillon : Le portrait d'Erasme de Hans Holbein. — P. Gout : Le casque depuis l'antiquité jusqu'à nos jours. — E. Muntz : Les maisons de Raphaël à Rome. — A. Baignères : Exposition des aquarellistes français. — L. Gonse : La Renaissance en France, par L. Palustre. — Journal du voyage du cavalier Bernin. — 26 gravures.

L'INSTRUCTION PUBLIQUE.

Avril. Chronique. — Abbé Danglard : Catherine de Médicis. — Abbé J. Condamin : Un Molière italien. — J. Smith : Etudes sur Rome ancienne. — J. Levallois : Causerie. — Biographie des contemporains. — G. Devèze : La comédie anglaise au XVIIe siècle (fin). — Revue littéraire. — Discours du ministre à la Sorbonne. — E. Littré : Frédéric Godefroy. — Documents et actes officiels. — Lettre à M. Labbé. — Bouley : La rage. — Manuel de philologie classique, par S. Reinach.

L'INVESTIGATEUR.

Janvier-Février. Col. Fabre : Une famille française à Saint-Domingue. — G. Quesnel : Monsieur, duc d'Orléans. — A. Combier : Un livre de raison laonnois. — Rapports. — Séances de la Société.

JOURNAL D'AGRICULTURE PRATIQUE.

Avril. Chronique agricole. — Les comices. — Les terres des Dombes. — La viticulture aux Etats-Unis. — Le *Soja hispida*. — Le cheval de pur sang. — Société d'agriculture de France. — Les céréales. — Le fromage de parmesan. — — Le mesurage du lait dans le Jura. — Les prairies anglaises. — Incubation artificielle des œufs. — Prix de revient de l'alcool. — La pomme de terre. — L'agriculture du Nord. — Végétation de la betterave. — Les machines à greffer. — La gelée et le ver du pin maritime. — L'agriculture au Sénat. — Une pompe agricole. — Les œufs de faisan doré. — Nouvelles des récoltes. — Gravures noires.

JOURNAL DES ÉCONOMISTES.

Avril. H. Baudrillart : Les populations agricoles en Normandie. — A. F. de Fonspertuis : L'industrie manufacturière aux Etats-Unis. — J. Garnier : La profession d'économiste. — E. Fournier de Flaix : Le tarif général des douanes. — F. Vigano : Les banques populaires d'Allemagne. — Revue des publications économiques de l'étranger. — Bulletin. — Bibliographie. — Chronique.

JOURNAL DES SAVANTS.

Janvier. C. Lévêque : Ecole française d'Athènes. — C. Giraud : La maréchale de Villars. — L. Crouslé : Histoire de la langue et de la littérature française. — F. de Saulcy : Le musée de Saint-Germain. C. Nisard : Brunetto-Latini. — Nouvelles littéraires.

Février. D. Egger : Récension critique des textes. — F. de Saulcy : Le musée de Saint-Germain (suite). — C. Nisard : Brunetto-Latini (suite). — Fustel de Coulanges : Du droit de propriété à Sparte. — C. Giraud : Le salon de Mme de Lambert. — Nouvelles.

Mars. Fustel de Coulanges : Du droit de la propriété à Sparte. — E. Egger : Récension critique des textes. — A. Maury : Nouvelles recherches sur la Saint Barthélemy. — Daubrée : Descartes. — C. Giraud : Le concubinat en droit romain. — Nouvelles.

JOURNAL DES SCIENCES MILITAIRES.

Avril. Places fortes et chemins de fer de la région de Paris. — Les feux d'artillerie. — Capitaine Quarré de Villeneuve : L'armée en France (suite). — Capitaine Hue : L'artillerie dans l'antiquité et au moyen âge. — Les catéchismes du cavalier français. — Les livres militaires. — Une carte, une planche.

LE LIVRE.
(Mensuel. — 40-42 fr. — Quantin).

Janvier. P. Lacroix : Le baron Taylor et sa bibliothèque dramatique. — F. Drujon : La bibliographie en Angleterre. — J. Guignard : La reliure illustrée — G. Brunet : Octave Delepierre. — P. A. Madden : Les reliures avec cimier du Dauphin. — Lepetit : Tranz-Bauzonnet, relieur. — G. de Beauchamp : La vente Didot. — Chronique du livre. — Bibliographie. — 2 gravures.

Février. H. Bonhomme : Le cabinet des fées. — P. Blanchemain : Un manuscrit du XVIe siècle. — J. Adeline : La bibliothèque de Rouen. — J. Guigard : La reliure illustrée (suite). — Prosper Blanchemain — Chronique du livre. — Bibliographie. — 2 gravures.

LE MONDE MAÇONNIQUE.

Avril. A. Grimaux : Paris et les départements. — Max : Lettre de Bordeaux. — Lux : Lettre de Marseille. — A. Grimaux : Nouvelles étrangères. — Correspondances. — Faits divers. — Nécrologie. — Bibliographie.

LES MONDES.

1er *Avril*. Nouvelles : Les horloges pneumatiques. — Archéologie. — Synthèse des sciences. — Agriculture. — Académie des sciences. — 8. Nouvelles. — Chronique médicale; forestière. — Philosophie des sciences. — Cosmogonie. — Thérapeutique. — Académie des sciences. — 15. Nouvelles. — Chronique médicale; de mathématique; de chimie; d'astronomie; de l'électricité; métallurgique; de physique. — Sociétés savantes. — Académie des sciences. — 22. Nouvelles. — Chronique médicale; astronomique; d'optique; de physique du globe; d'électricité; de l'industrie; d'histoire naturelle; agricole; d'hygiène; alimentaire; d'arboriculture. — Electricité. — Synthèse des sciences. — Académie des sciences.

LA NOUVELLE REVUE.

1er *Mars*. L. Denayrouze : La richesse. — Ch. Laurent : Deux adversaires. M. Gladstone et lord Beaconsfield. — H. Barthélemy : L'augmentation de l'armée allemande. — E. Trélat : L'architecture contemporaine. — J. de Glouvet : Le forestier (I). — Victor Hugo : Une scène inédite de Marion Delorme. — T. Colani : Les Rougon-Macquart, par Emile Zola (I). — Ouida : Papistrello (fin). — Théâtres. — Chronique politique. — Journal de la quinzaine. — Bulletin bibliographique. — 15. E. Spuller : M. Thiers (suite). — H. Rivière : Souvenirs de la Nouvelle Calédonie (1re part.). — E. Perrier : La Vie et la Substance vivante. — J. de Glouvet : Le forestier (II). — Mme Juliette Lamber : Poètes grecs contemporains. Ecole ionienne. — T. Colani : Les Rougon-Macquart, par Emile Zola (fin). — Mlle Jeanne Mairet : Mademoiselle Printemps. — A. Lemoyne : Un regard en arriere (poésie). — Théâtres. — Chronique politique.

1er *Avril*. H. Rivière : Souvenirs de la Nouvelle-Calédonie (II). — E. Spuller : M. Thiers (suite). — N. Courdaveaux : Un roman chrétien à la fin du second siècle. — J. de Glouvet : Le forestier (III). — Th. Reinach : Ernest Bersot. — L. Biart : Premier Amour. — Aug. Dorchain : Les étoiles éteintes (poésies). — Théâtres. — Lettres sur la politique, etc. — 15. H. Rivière : Souvenirs de la Nouvelle-Calédonie (3e part.). — E. Spuller : M. Thiers (suite). — P. Marchand : La Défense des côtes. — J. de Glouvet : Le forestier (IV). — A. de Gubernatis : Claude Fauriel et ses amis. — L. Cahun : Le véritable Attila. — A. Assolant : Grau Sharp (I). — G. Rivet : L'Alsacien (poésie). — Théâtres. — Lettres sur la politique, etc.

NOUVELLE REVUE HISTORIQUE DU DROIT.

Mars-Avril. H. d'Arbois de Jubainville : Des rapports de Senchus-Mor avec la littérature de l'Irlande. — E. Piébourg : Question de droit romain. — J. Finot : La main-morte dans la terre de l'abbaye de Luxeuil. — Variétés. — Comptes rendus bibliographiques.

LA RÉFORME.

Avril. J. Soury : La philosophie de David Hume. — G. Boito : Un sujet. — Y. Guyot : La méthode dans la science économique. — J. Dupuis : La fille aux Galidoux. — Guy de Maupassant : Fin d'amour. — Les Théâtres. — Chronique économique; politique.

REVUE ARCHÉOLOGIQUE.

Mars. Chabouillet : Inscriptions et antiquités de Bourbonne-les-Bains (suite). — E. Desjardins : La borne milliaire de Paris. — H. A. Mazard : Sépulture antique de Cérétolo. — Marquis de Rochambeau : Un nouveau cachet d'oculiste romain. — Académie des inscriptions. — Nouvelles. — Bibliographie. — 1 planche.

REVUE BRITANNIQUE.

Avril. L'éducation catholique en Angleterre. — Le passage nord-est. — La banque dans l'antiquité. — Favorin. — Les archives de la marine et des colonies. — Gustave-Adolphe Becker. — Le fermage des autruches. — Poésie des nations turques. — Chronique scientifique. — Correspondance d'Orient, d'Italie, d'Amérique, de Londres. — Chronique et bulletin. — Bibliogaphie.

REVUE CATHOLIQUE DES INSTITUTIONS ET DU DROIT.

Avril. H. Beaune : Le droit coutumier. — J. de Bernon : Les assemblées politiques en Allemagne. — A. Gairal : Le mariage civil et le mariage religieux (fin). — Robinet de Cléry : Les sociétés à capital variable. — A. Desplagnes : La proscription des Jésuites. — Bibliographie.

REVUE CHRÉTIENNE.

Avril. — E. Schmidt : L'instruction primaire en Lorraine il y a cent ans. — A. Boegner : Un martyr au XIXe siècle. — Mme Bouzon de Gardonne : Une révolte de la conscience. — Chronique anglaise. — Notice littéraire. — Revue du mois.

REVUE CRITIQUE DE LÉGISLATION ET DE JURISPRUDENCE.

Avril. F. Larnaude : Le droit de suite et le droit de préference. — P. Schaeffer : Le second mariage (suite). — C.

Testoud : Travaux législatifs. — P. Bujon : La science pénitentiaire. — Bibliographie.

REVUE CRITIQUE D'HISTOIRE ET DE LITTÉRATURE.

5 *avril* J. D. : Les ouvrages midraschiques traduits en allemand, par Wundsche. — D'Arbois de Jubainville : La déclinaison celtique, par Fita. — J. Stecher : Le siècle des Arteveldes, par Vanderkindere. — A. Gazier : Mémoires du sieur du Fossé, par Bouquet. — Discours parlementaires de M. Thiers. — Chronique. — Académie des inscriptions. — 12. L. Senart : L'assalayanasuttam, traduit par Pischel. — L. Chatelain : Dissertation sur le texte d'Ovide, par Algermissen. — G. Bonet-Maury : Les amis de Dieu au XIVe siècle, par Jundt. — G. Caris : Histoire de la poésie latine au XIIe et XIIIe siècle, par Franke. — R. : Histoire de l'Inquisition, par Hoffmann. — A. Stern : La philosophie de l'histoire, par Rocholl. — A. Gazier : La fuite de Louis XVI. par Fischback. — A. Chuquet : Mémoires de Rist, par Poel. — Histoire de France, par Mme Yonge. — Chronique. — Académie des inscriptions. — 18. J. Darmesteter : Histoire d'Ardeschir. — G. Perrot : Le mythe de Philoctète. — R. : Maximilien I de Bavière, par Stieve. — A. Sorel : Un empereur, un roi, un pape, par A. Leroy-Beaulieu. — A. Darmesteter : Etude philologique de la langue française. — Variétés. — Chronique. — Académie des inscriptions.

REVUE DE FRANCE.

1er *Avril*. L. Dupont : Souvenirs de Versailles pendant la Commune. — R. Broughton : Joanna (suite). — R. Chantelauze : Louis XIV. Marie Mancini, etc. — L. Derome : Les origines du second empire. — Une révolution, 1847-1848. — G. Desnoiresterres : Les étapes d'une passion (fin). — Revue musicale. — Quinzaine politique. — Les livres. — 15. T. Masson : Le cardinal de Bernic. — R. Broughton : Joanna (suite). — R. Chantelauze : Louis XIV, Marie Mancini, etc. (suite). — E. Daudet : Le gouvernement de la Restauration. — Une révolution (suite). — L. Dupont : Versailles pendant la Commune. — Abbé Durand : Nordenskjold. — Les Théâtres. — Quinzaine politique. — Les livres.

REVUE DE GÉOGRAPHIE.

Avril. P. Gaffarel : L'Atlantide. — C. Sathas : Morée. — R. Cortambert : Le mouvement géographique. — Dr Pasqua : Les Saoussi. — C. Brosselard : Tlemcen et Timbouctou. — Correspondance. — Nouvelles. — Gravures.

REVUE DE L'AIN.

Mars-Avril. Abbé Martin : Descendance simienne de l'homme (suite). — Abbé Rameau : Les Huguenots dans le Mâconnais (suite). — Vuiton : Un testament. — Archéologie. — Bibliographie. — J. Dumarché : Chronique latine de Savoie (suite).

REVUE DES DEUX-MONDES.

1er *Avril*. C. de Mazade : Monsieur Thiers. — J. Klaçko : Causeries florentines (suite). — H. Houssaye : Les musées de province. — A. Theuriet : La princesse verte. — Vice-am. Jurien de la Gravière : Les grandes flottilles. — G. Vautier : Le remords du docteur. — L. Carrau : L'humanité primitive. — A. Bière : La réforme des tarifs des chemins de fer. — G. Valbert : La lettre du pape à l'archevêque de Cologne. — Chronique. — Théâtres. — Bulletin bibliographique — 15. L'Alsace-Lorraine et l'empire germanique. — A. Theuriet : La princesse verte (fin). — O. d'Haussonville : Le salon de Mme Necker (suite). — C. Yriarte : Les restaurations de S. Marc de Venise. — G. Vautier : Le remords du docteur. — M. Collignon : Voyage en Asie-Mineure. — Hérat et l'Angleterre. — Revue littéraire. — A. Geffroy : La légende de la Cenci. — Chronique. — Bibliographie.

REVUE DU LYONNAIS.

Avril. Poésies. — L. Niepce : Les monuments d'art de la primatiale de Lyon (suite). — Puitspelu : Quelques mots en usage à Lyon. — V. Pelosse : La commune de Bessenay. — E. Pélagaud : La mer saharienne. — A. Vachez : La grande manécanterie de Lyon. — T. Véron : Classification des œuvres d'art. — T. de Larroque : Lettre inédite de Bachet de Meyzéria. — A. Vachez : Les Lyonnais à la Sorbonne. — V. de Valous : L'intermédiaire lyonnais. — Chronique locale.

REVUE DU MONDE CATHOLIQUE

15 *Mars*. Comte d'Ideville : Le maréchal Bugeaud. — E. Biré : Journal d'un bourgeois de Paris sous la Terreur. — Abbé Chapiat : Lse Vosges (fin). — M. J. Roileau : S. Thomas. — M. Audeval : La jeune victime (suite). — Abbé Durand : Chronique des sciences géographiques. — Lauras : Correspondance inédite de Bourdaloue. — G. Gourdon : Le duc d'Audiffret-Pasquier. — Chronique. — Mélanges. — Memento chronologique. — Bulletin bibliogr. — 31. Comte d'Ideville : Le maréchal Bugeaud (suite). — P. Bouche : Les noirs chez eux. — Dr E. Alix : Cours d'anthropologie (suite). — H. Audeval : La jeune victime. — L. de la Rallaye : Enseignement supérieur catholique. — C. Buet : Scènes de la vie cléricale. — Chronique scientifique. — Robinet de Cléry : Consultation pour les Jésuites.

— H. Maquan : Une matinée à Notre-Dame. — Memento. — Bulletin bibliogr.

REVUE HORTICOLE.

Avril. Chronique horticole. — Calendrier égyptien du jardinier et cultivateur. — Fruit-bouture. — L'hiver 1879 au lac Majeur. — Le phylloxéra. — Grenadiers à fleurs pleines — Dracœnas nouveaux. — *Justicia speciosa.* — Les catalogues. — Société d'horticulture de France. — Les perce-neige. — *Solanum betaceum.* — Les pelouses. — *Soja hispida.* — L'hiver à Constantinople. — Plantes nouvelles, méritantes ou pas assez communes. — 2 pl. color.; 10 grav. noires.

REVUE MARITIME.

Avril. C. Martin : Influence des courants de l'Atlantique sur la navigation à vapeur. — A. Lenglet : La marine marchande en Angleterre. — Dr J. Crevaux : Exploration de l'Oyapock. — A. de la Motte : La guerre maritime entre le Pérou et le Chili. — E. Farret : Construction et résistance du canon. — Petit : Les phares à lumière électrique. — Neveu : Organisation du personnel de la marine. — Chronique. — Comptes rendus — Bibliographie.

REVUE PHILOSOPHIQUE.

Avril. A. Fouillée : Vues synthétiques sur la sociologie. — B. Pérez : Le développement du sens moral chez le petit enfant. — J. Delbœuf : Le sommeil et les rêves (suite). — Notes et documents. — Analyses et comptes rendus. — Périodiques étrangères.

REVUE POLITIQUE ET LITTÉRAIRE.

3 *Avril.* La puissance navale de l'Angleterre et de la France. — P. Stapfer : Beaumarchais en Allemagne. — Le mouvement littéraire à l'étranger. — Questions universitaires. — Notes et impressions. — 10. Congrès des sociétés savantes : Section historique. — F. Ravaisson : Les monuments funéraires des Grecs. — Histoire littéraire. — Questions universitaires. — Causerie littéraire. — Notes et impressions. — 17. P. Janet : Michel de Bourges. — L. Quesnel : L'Ile de Chypre et la domination anglaise. — E. de Pressensé : L'éducation nationale depuis 1870. — Causerie littéraire. — Notes et impressions. — 24. G. Lyon : M. Renan en Angleterre. — E. Lavisse : Le pouvoir royal en France sous Charles V. — Le mouvement littéraire à l'étranger. — Causerie littéraire. — Notes et impressions.

REVUE PRATIQUE DE DROIT FRANÇAIS

Janvier-Février. Pé de Arbos : La pratique de l'ordre amiable. — Verger : Principes du droit international concernant les mariages. — Audier : Titres au porteur. — Correspondance. — Bulletin bibliographique.

REVUE SAVOISIENNE.

Mars. J. Comte : Notes historiques sur le Bas-Chablais. — Abbé Tremey : Lettres inédites de saint François de Sales. — Les officiers du régiment de Savoie (fin). — Observations météorologiques d'Annecy en 1879. — Bibliographie. — Société florimontane. — Commission de météorologie.

REVUE SCIENTIFIQUE.

2 *Avril.* A. Breguet : Les progrès de la télégraphie électrique. — Marey : Variations de la force du cœur. — L. Brault : Le Verrier météorologiste. — E. Lucas : Le problème des huit reines au jeu d'échecs. — Académie des sciences. — Bibliographie. — Chronique. — 10. Congrès des sociétés savantes : Section des sciences. — E. Bouty : La théorie des gaz. — Variétés. — Académie des sciences. — Bibliographie. — Chronique. — 17. Pouchet : Anatomie comparée. — Berthelot : Combinaison chimique. — Carpenter : La force dans la nature. — Variétés. — Académie des sciences. — Bibliographie. — Chronique. — 24. A. J. Martin : L'hygiène publique en France. — J. Thoulet : Le minéralogie d'Homère. — Armengand : Production industrielle du froid. — Académie des sciences. — Bibliographie. — Chronique.

LE SPECTATEUR MILITAIRE.

Avril. Etudes sur l'armée française. — A. de Rochas : Les vallées vaudoises. — Mémoires du général Hardy (suite). — La justice militaire. — W. de Fonvielle : Les ballons, en 1880. — La réforme administrative. — L. Mehrn : Les armées et la tactique nouvelle. — Chronique. — Revue de la presse militaire étrangère. — Bibliographie.

LE TOUR DU MONDE.

3 *Avril.* H. Belle : Les petites villes et le grand art en Toscane ; 10 dessins. — 10. Id. : 13 dessins. — 18. Dr Harmand : Le Laos et les sauvages de l'Indo-Chine ; 11 dessins. — 25. Id. : Id., 11 dessins.

PÉRIODIQUES ÉTRANGERS

DAS AUSLAND.

12 *Avril*. Alfred Wallace sur la théorie des couleurs et du sexe. — De la Sibérie occidentale (III). — De l'architecture des Etrusques. — Ningpo par un missionnaire. — De l'origine du commerce dans la Grèce ancienne. — Bibliographie. — Mélanges.

19 *Avril*. Les Beni-Mzab.— Alfrel Wallace sur la théorie des couleurs et du sexe. — Les villes ensevelies dans le sable du désert de Gobi. — L'armée et la guerre chez les Perses. — L. Einstein : Découvertes préhistoriques dans le domaine de la langue hébraïque. — Les vases végétaux et leurs fonctions. — Mélanges.

GOERRES-GESELLSCHAFT.

1re *Livraison*. J. Galland : La princesse Amélie de Gallitzin et ses amis (première partie).

GÖTTINGISCHE GELEHTD ANZEIGEN.

10 *Mars*. H. Sommer : Du caractère intelligible, par Falkenberg. — Th. Hussmann : Notice sur la commission de pharmacopée de la Société des pharmaciens allemands. — K. Bürkner : Rhinoscopie et pharyngoscopie.

17 *Mars*. R. Pischel : Râvanavaha ou Setubandha, par Goldschmidt.— K. Goedeke : Etudes sur les poissons, par Mensebach. — Düsterdieck : Les Evangiles apocryphes de l'enfance de Jésus et de Marie dans les littératures roumaine et allemande, par Reinsch.

24 *Mars*. K. Goedeke : Correspondance entre Schiller et Cotta. — F. Bechtel Abrégé de grammaire anglo-saxonne par Grein.

31 *Mars*. G. Waitz : Lettres de B. Constant, Guerres, etc., par de Villiers. —A. Stern : Vie de Milton, par D. Masson. — D. Kaufmann : R. Samuel ben Méir considéré comme exégète, par D. Rosin. — E. Sievers : De l'influence de la rime sur la langue d'Olfrid,etc., par Ingerbleck. — K. Goedeke : De la chronologie et de l'ordre des fables de Boner, par R. Gottschick.

7 *Avril*. A. Fick : Mémoire sur le système primitif des voyelles dans les langues indo-européennes, par F. de Saussure. — Rocholl : Histoire de la philosophie religieuse depuis la Réforme, par Pünjer. — E. Wilhen : La légende de Fridthjoffr, par W. Leo.

HISTORISCH-POLITISCHE BLÄTTER.

1er *Avril*. La *Familia sacra* et la *familia profana* à Münster. — Souvenirs du Dr von Ringseis (XXV). — Humanité et humanisme. — La dernière campagne parlementaire dans l'Autriche cisleithane. — De la situation européenne.

16 *Avril*. L'idée moderne de l'Etat et de la société. — Otto Glagau ; Oswald Stein, l'auteur anonyme des *Citoyens pratiques*. — Progrès du *Kulturkampf* en France. — L'Atlas historique de Spruner-Menke. — Le Reichstag et sa mission. — Appel pour un monument à Eichendorff.

DIE KATHOLISCHE BEWEGUNG.

6e *Livraison*. De la paix entre l'Etat et l'Eglise. — Du Spiritisme. — Christianisme et paganisme, catholicisme et libéralisme. — A la mémoire de S. Benoît. — Bibliographie.

LITERARISCHE RUNDSCHAU.

1er *Avril*. Bellesheim : Publications catholiques en Angleterre pendant l'année 1879. — Stanonik : Medulla theologiæ dogmaticæ, par Hurter.— Gutberlet : Logique de la connaissance théorétique, par Schuppe. — Knecht : Histoire et théorie des punitions dans l'éducation.— Vetter : La vie des anciens Hindous, par Zimmer. — Schweider : Répertoire des arts. — Notices bibliographiques.

15 *Avril*. Bellesheim : Publications catholiques en Angleterre en 1879. — Kirschkamp : Summa contra Gentiles, de S. Th. d'Aquin, éditée par Uccelli. — Kreutzwald : Manuel de droit canon catholique et évangélique, par Friedberg. — Von Reumont : Histoire de la peinture italienne, par Lübke. — Notices bibliographiques.

MAGAZIN FÜR DIE LITERATUR DES AUSLANDES.

16e et 17e *livraisons*. Une apologie du catholicisme. — Shakespeare. — Mes pensées. — La question de Galilée. — Coup d'œil sur la littérature belge. — La mort du roi Buda, poème de J. Arany. — Histoire des Pays-Bas, par Wenzelbourg. — W. J. van Zeggelen. — Petite chronique. — Variétés.

NACHRICHTEN DER MESELLSCHAFS DER WISSENSCHAFTEN ZU GÖTTINGEN.

7 *Avril*. Des eaux chaudes intermittentes de Geysir.

PERIODISCHE BLÄTTER.

4e *livraison*. B. Lesker : Tableaux de l'histoire de l'Eglise de Meklenbourg. — L'évêque de Para et la franc-maçonnerie au Brésil (II). — Encyclique de Léon XIII sur le mariage.

THEOLOGISCH-PRAKTISCHE QUARTAL-SCHRIFT.

2e *Livraison*. E. Müller : Explication d'une antienne de l'office de l'Epiphanie. — A. Erdinger : Motion d'ordre. — A. Kobler : Un guide protestant à l'Eglise catholique. — — Schmuckenschläger : L'accès du confessionnal. — Panek : La fin du monde. — A. Pucher : Le cinquième centenaire de la naissance de l'auteur de l'*Imitation*. — J. Haberl : Les prédications liturgiques. — G. von Gräfenstein : Du mariage des militaires. — M. Bresmair : Sources pour les prédications du mois de Marie. — Questions pastorales et cas de conscience. — Actualités ecclésiastiques. — Brèves questions et communications.

ZEITSCHRIFT FÜR KATHOLISCHE THEOLOGIE.

2e *Livraison*. Jäger : La réaction ecclésiastique sous Léopold II. — Limbourg : Le cardinal Cajetan. — Gapp : La doctrine de l'Eglise gallicane sur l'autorité pontificale — Bibliographie. — Notices et nouvelles.

—

THE ACADEMY

3 *Avril*. History of John de Witt, by J. Geddes. — A history of ancient geography, by E. H. Bunbury. — The life of S. Wilberforce, by A. R. Ashwel. — 10. The life of the Prince consort, by T. Martin. — The prophecies of Isaiah, by T. K. Cheyne. — The heart of Holland, by H. Havard. — History of Irland, by S. O'Grady. — 17. English men of Letters. — The cretan insurrection, by A. J. Yule — History of the Mongols, by h. Howorth. — Eikön basilikè, by E. J. Scott. — Hodge and his marters, by R. Jefferies. — The ethics of Aristotle. — The figure painters of Holland, by lord Ronald Gower. — 24. A short history of India, by J. T. Wheeler. — Bulgaria since the war, by J. G. Minchin. — Elizabethan demonology, by T. A. Spalding. — The Bible doctrine of man, by J. Laidlaw. — Problems of life and mind, by G. H. Lewes.

THE ATHENÆUM.

3 *Avril*. The ode of life. — Lord Minto in India. — The Gospel according to the Hebrews, by E. B. Nicholson. — Letters of Ch. de Villers, — Records of the city of Oxford, by W. Turner. — Armenians, Koords and Turks, by J. Cragh. — A description of the glass vessels in the South-Kensington Museum, by A. Nesbitt. — 10. Hodge and his masters, by R. Jefferies. — An expedition to the Soudan. — The reader's handbook, by E. C. Brewer. — The Odyssey of Homer, into english verse. — 17. Poems, by W. H. Mallock. — Berlin and St-Petersburg. — More's Utopia — South africa. — The œconomy of the fleets. — 24. A tramp abroad, by M. Twain. — Croker's Boswell, by P. Fitzgerald. — Land tenury reform, by A. J. Wilson. — The vision of the twelve Goddesses, by S. Daniel. — Old and new Birmingham, by R. K. Dent. — Five years in Minnesota, by M. Farrar. — History of John de Witt, by J. Geddes. — Early man in Britain, by W. B. Dawkins.

BLACKWOOD'S MAGAZINE.

Avril. Brummagen morality. — Reata (suite). The peasant proprietors of Norway. — Bush-life in Queensland (suite). — The Affghan war (II). — Eleanour. — The Prince consort. — The crisis abroad. — The appeal to the country.

THE BRITISH QUARTERLY REVIEW

Avril. Planets, moons and meteorites. — Winckelmann. — The profession of an Architect. — The english system of penal servitude. — The revolutionary movement in Russia. — Circumstantial evidence. — The political situation. — Contemporary literature.

THE CONTEMPORARY REVIEW.

Avril. The armenian question. — J. T. Mackensie : Prof. Max Muller and M. Mill on Liberty. — Fr. Lenormant : The genealogies between Adam and the Deluge. — F. W. Newmann : Personal property, debt and interest. — Prof. Mivart : Relations of living beings to one another. — Rev. M. H. Kaufmann : The society of the future. — A. Austin : A spring Carol. — Dr K. Hillebrand : Metternich. — J. E. T. Rogers : The history of rent in England. — The outlook in Europe.

THE DUBLIN REVIEW

Avril, Bishop of Ossory : The birth place of St Patrick. — A history of the prussian Kulturkampf. — Rev. T. E. Bridgetts : A protestant life of St. Hugh. — Dr Gasquet : Recent research on nerves and brain. — A new light on an old subject. — The letters of Ch. Dickens. - Text books of philosophy. — The distress in Ireland.

THE EDINBURGH REVIEW.

Avril. Ritualistic literature. — Bigelow's life of Franklin. — Mohammedanism in China. — The Schools of Charles the great. — Modern horse-racing. — Catholic rule in Ireland, 1641. — Clifford's Essays. — Burton's reign of queen Anne. — The new parliament.

THE FORTNIGHTLY REVIEW.

Avril. Prof. Tyndall : Gœthe. — A. J. Evans : The austrian counter-revolution in the Balkans. — Rev. F. Barham : The fruits of territorialism. — W. H. Pater : The marbles of Ægina. — R. Giffen : Bagehot as an economist. — S. O'Grady : The irish small farmer. — S. Colvin : Literature and manual arts. — Home and foreign affairs.

FRASER'S MAGAZINE.

Avril. R. D. Blackmore : Mary Anerley (suite). — Miss H. Zimmern : A swiss novelist. — The Zulu campaign. — Shirley : The Crookit meg. — W. Minto : Contesting the counties. — J. S. Stuart-Glennie : Macpherson, Burns and Scott. — Rev. W. Lewery : National thrift. — Blues and buffs. — The electoral crisis.

JOURNAL OF THE STATISTICAL SOCIETY.

Mars. R. H. Patterson : Is the value of money rising? — G. P. Bevan : The strikes of the past ten years. — T. A. Welton : The english rates of mortality. — Miscellanea.

MACMILLAN'S MAGAZINE.

Avril. Mrs. Oliphant : He that will not when he may. — E.A. Freeman : The Shire and the Ga. — A. J. Wilson : City parochial charities — Lord Bishop of Carlisle : Adam Sedgwick. — Backsheesh — The light of Asia. — W. B. Jones : Ireland 1840-1880. — C. Kingsley : The poetry of a root crop.

THE MONTH.

Avril. Aubrey de Vere : The genius and passion of Wordsworth. — Rev. R. F. Clarke : On the perception of the senses. — H. Bedford : Lingerings in German cities (suite). — Passages from the life of a Yorkshire Lady (suite). — Rev. A. J. Thébaut : The native tribes of north America. — Rev. A. G. Knight : The education law of M. Falloux. — Catholic review. — Notices.

THE NINETEENTH CENTURY.

Avril. R. Lowe : The docility of an imperial-parliament. — The common sense of home rule. — Dr W. Carpenter : The Deep-sea and its contents. — Mrs. Lathbury : Agnosticism and women. — Rev. J. Guinness : A non conformist's view of the elections. — Earl of Dunraven : Days in the woods. — Grant Duff : British interests in the east. — Native armies of India. — W. E. Gladstone : Religion, Achaian and Semitic. — F. Seebohm : Imperialism and socialism.

THE QUARTERLY REVIEW.

Avril. David Hume. — The english Flower-garden. — The marquess Wellesley. — The book of common prayer. — Memoirs of Mme de Rémusat. — The Chinese in Central Asia. — The taxation of India. — The Slavonic menace to Europe. — The conservative defeat.

THE TEMPLE-BAR MAGAZINE.

Avril. Adam and Eve (suite). — William Wilberforce. — Dreams. — O wae's me! — Dosia. — The british peerage. — Letters from Constantinople. — Recent materials for future Memoirs. — Mrs. E. Hynn Lynton : The rebel of the family.

—

THE AMERICAN JOURNAL OF SCIENCE.

Avril. J. B. Cooke : Berthelot's Thermochemistry. — T. S. Hunt : Pre-Cambrian rocks in America and Europe. — A. E. Verrill : The Cephalopoda of America. — C. G. Rockwood : Recent american Earthquakes. — J. N. Lockyer : New method of spectrum observation. — C. H. F. Peters : Observations on the planet Lilæa. — Scientific intelligence.

THE CATHOLIC WORLD.

Avril. Introductory. — Genesis of the catholic Church. — Dante's Purgatorio. — My raid into Mexico. — The new christianity. — Mary Stanley. — Follette. — The religious struggle in Ireland. — American principles and American catholics. — The Monroe doctrine. — New publications.

THE NORTH-AMERICAN REVIEW.

Avril. G. Ticknor : Macclellans's last service to the republic. — F. Hincks : Relations of Caneda with the United States. — Prof. D. Swing : The failure of the southern pulpit. — G. S. Boutwell : Gen. Grant and a third term. — C. Stewart : The irish land question. — E. Cary : Recent works on the trade and finance.

—

LA FLANDRE.

Mars. E. Vanderbussche : *De Sacihalle*, loge des Génois à Bruges. — Id. : Fondation du couvent des Annonciades à Bruges. — La liberté communale en fait d'impôts. — 1 planche.

NOUVELLE REVUE THÉOLOGIQUE.

1880. *N*° 1. Bref de Léon XIII. — Décisions du Saint-Office ; de la congrégation des rites. — Constitution *apostolicæ sedis*. — Encyclique de Léon XIII sur le ma-

riage. — Conférences romaines. — Consultations. — Questions liturgiques.

PRÉCIS HISTORIQUES.

Avril. J. d'Estienne : La femme chrétienne (fin). — J. Thirion : Les Jésuites astronomes et le baron de Zach (suite). — J. Van den Gheyns : Nos ancêtres les Aryas. — Poésies. — Chronique. — Nécrologie.

REVUE BELGE DE NUMISMATIQUE.

2e *Livr.* J. Laugier : Les monnaies du roi René. — H. Serrure : Mélanges numismatiques (suite). — A. de Schodt : Les méreaux des corporations. — Hooft van Iddekinge : Etudes numismatiques. —Un jeton en or de Philippe évêque d'Utrecht, 1517-1524. — Correspondance. — Mélanges. — 11 planches.

REVUE CATHOLIQUE DE LOUVAIN.

Avril. F. Collard : Les étudiants allemands. — L. Yseux : Un vieux mystère et un grand opéra. — E. Vanderlaat : La colonie libre du Port breton. — E. Carry : Chronique religieuse de la Suisse. — Bibliographie.

REVUE DES QUESTIONS SCIENTIFIQUES.

Avril. C. Flahaut : Le climat de la Scandinavie. — C. de Kirwan : Le sol forestier. — R. P. Hahn : Claude Bernard (fin). — Dr Cayllis : L'écorce grise du cerveau. — R. P. D. Lamey : Les satellites de Mars. — Un discours de Léon XIII. — Bibliographie. — Recueils périodiques.

REVUE GÉNÉRALE.

Avril. A. Regnaert : Du pouvoir disciplinaire dans les assemblées parlementaires. — Mlle A. Ranquin : Simple histoire. — J. Moulinasse : L'enseignement catholique en Angleterre. — C. Dejace : Fréd. Léop. de Stolberg. — H. van den B. de T. : Le canal direct de Bruges à la mer. — Les changements des opinions des Israëlites. — Baronne F. de Brakel : La fille de l'écuyer. — Poésies. — Bibliographie.

—

REVUE DE MONTRÉAL.

Mars. Les canadiens de l'Ouest (suite). — C. Jannet : La question sociale aux Etats-Unis (suite). — W. D. Howells : Une rencontre fortuite. — B. Price : De la monnaie et des banques (suite). — Revue européenne. — Abbé Chandonnet : Le Purgatoire.

—

LA CIENCIA CRISTIANA.

Mars. J. Andrullo : S. Tomas de Aquino, — J. M. Orti y Lara : El racionalismo panteistico. — N. J. Schwartz : La immortalidad del alma. — F. J. G. Rodrigo : El proceso de F. Luis de Leon. — A. Pou y Ordinas : El derecho internacional, — P. Feval : Las etapas de una conversion (suite). — Examen de libros. — Varicdades.

LO GAY SABER.

Mars. F. Maspons y Labros : Los vehins. — A. Careta : Un voluntari d'Africa (suite). — Poesias. — Revista teatral. — R. Ferret y Bigné : Los poetas valencians. — Novas. — Folleti.

Avril. G. Vidal : La mona de Pascua. — F. Fayos : D. Vicens Boix. — G. Rosello : Las tres donzelles. — Poesias. — Correspondencia. — F. Maspons y Labros : Lo cant de Ragnar. — Novas.

LA RENAIXENSA.

Avril. Lo perfil d'un Cesar. — F. Fita : Lo llibre vert de Manresa. — E. Bertram : Una parella. — M. Obrador : Gethsemani. — Poesias. — J. Valera : Lo moviment intellectual à Catalunya. — C. Roure : D. Joaquim G. Parreño. — F. de Boter : Rocaforadada. — Teatros. — Seccio de bellas arts. — Novas — Consistori dels jochs florals de Barcelona.

REVISTA CONTEMPORANEA.

Avril. F. Cordera : Abde-r-Rhaman I. — R. Becerro : D Juan de Madrazo. — — G. Gomez de Arteche : Fernando VII en Valençay (suite). — L. Barthe : Sectas religiosas en los Estados-unidos. — C. Navarro : El fuego sacrilego. — M. Fernandez : El privilegio de la Union (suite). — A. Charro-Hidalgo : Bluntschli y su teoria del Estado — V. Barrantes : Un catalogo de impresores en España. — J. Zaragoza : El Obispo D. Juan de Palafox (suite). — A. Peña : Manuel Marquez y la sinfonia en España. — Teatros. — Boletin bibliografico. — Cronica politiaa. — Revista entrangera.

REVISTA DE ESPAÑA.

Avril. F. Giner : Congresos Americanistas. — F. de A. de Arrestarazu : Cuestion de Marrecos. — L. Vidart : Acerca de la patria de Cervantes. — A. de los Rios : Geografia del poema del Cid. —D. Duque : Amadis de Gaula. — F Garcia Bordona : Julian Romea en Menasalbas. — Dª Teresa de Arroniz : Ines de Villamor. — N. Fernandez Cuesta : Dinastias griegas. — J. de Etchagaray : El fin del mundo. — J. Garcia de Torres : Historia de la hacienda publica en España. — Dr C. Arenal : El realismo en las bellas artes y la poesia. — B. Antequera : La antropologia transformista y sus errores. — J. Genard Monti : Astronomia popular. — Cronica politica. — Teatros. — Noticias literarias. — Cronica bibliografica.

REVISTA EUROPEA.

Mars. J. M. Sanroma: La mujer en la vida moderna (fin). — J. Melida y Lopez: El sortilegio de Karnak (suite). — J. Fastenrath: Union coral de Colonia. — R. M. de Labra: La constitucion de los Estados-Unidos. — Miscelanea. — Bibliografia española.

Avril. J. Melida y Lopez: El sortilegio de Karnak (suite). — J. Marin Baldo: Los heroes de la civilizacion. — J. R. Mourelo: Los cuerpos simples en la quimica actual. — A. Rodriguez Villa: Fra Bartolomé de las Casas. — Miscelanea. — Bibliografia española.

—

ARCHIVIO VENETO.

T. XIX. 1*er Livr.* F. Novati: La Vita e le opere di Domenico Bordigallo. — C. Cipolla: L'archivio della camera fiscale di Verona. — La cronaca Altinate (suite). — La cronaca di Marco. — G. B. Carlo Co. Giuliari: Istoria della capitolare biblioteca di Verona. — G. Giomo: Le rubriche dei libri misti del Senato. — V. Padovan: Documenti pella storia de la Zecca veneta (fin). — R. Fulin: *Difficiles nugæ.* — Rassegna bibliografica. — Varietà. — Necrologia.

BULLETTINO DI BIBLIOGRAFIA E DI STORIA DELLE SCIENZE.

Novembre 1879. A. Favaro: Intorno à Niccolò Copernico. — B. Boncompagni: Intorno à due scritti di Leonardo Euler. — A. Genocchi: Dimostrazione del quinto postulato di Euclide. — Lagrange, par C. Tychsen. — Lettres inédites de L. Lagrange.

LA CARITÀ.

Mars. E. Cenni: S. Benedetto e la civiltà. — Bar. N. Taccone-Gallucci: L'Uomo-Dio. — F. Bonaventura: Un omagio del conte Sclopis al S. Cuore di Gesu. — La Festa del 7. marzo in Roma. — La scoverta dei codici di S. Tommaso. — Discorso di Leone XIII ai cultori delle scienze. — Notizie.

LA CIVILTA CATTOLICA.

3 *Avril.* L'idea religiosa del liberalismo italiano, — Dell' arte nel *verismo* poetico. — La scienza e l'uomo bestia. — A chi ben crede Dio provvede. — Rivista della stampa italiana. — Bibliografia. — Cronaca contemporanea: Roma, Italia Francia. Prussia, Svizzera. — 17. L'idea religiosa del liberalismo italiano. — Del Salmanasar III à Binnirari III. — A chi ben crede Dio provvede. — Rivista della stampa italiana. — Il XIV° centenario di S. Benedetto. — Cronaca: Roma, Italia, Francia, Inghilterra.

CURIOSITA E RICERCHE DI STORIA SUBALPINA

15° *Livr.* A. D. Perrero: Lettere inedite di Mme di La Fayetta. — A. Manno: Cesare Balbo ed il traforo delle Alpi. — P. Vayra: Il museo storico della casa di Savoia (suite).

NUOVA ANTOLOGIA.

1er *Avril.* G. Ghiarini: Il Deutschland di H. Heine. — E. Brizio: Gli Italici nella valle del Po. — A. de Gubernatis: Il Manzoni nella sua corispondenza. — Petruccelli della Gattina: Imperia. — A. Gabelli: Le scuole elementari in Italia. — Notizie letterarie. — Rassegna delle letterature straniere; politica. — Bibliografia. — 15. A. Brunialti: L'Austria nella Bosnia. — F. Santini: Teod. Mommsen. — Petruccelli della Gattina: Imperia (suite). — C. Boito: La facciata di S. Maria del Fiore. — Luisa Saredo: Chi era sir Everardo. — Rassegna letteraria italiana, musicale, politica. — Bibliografia.

OPUSCOLI RELIGIOSI, LETTERARI E MORALI

Mars-Avril. B. Veratti: Lettera di S. Caterina de Siena. — G. Franciosi: Dell' animo di Ant. Begarelli. — P. Bonav. Viani: Vita del Pontefice S. Gelasio I. — Lettera inedita del Padre Boscovich. — P. Calan: Roberto Boschetti. — L. A. Trotta: Domenico Trotta (suite). — G. Sotis: Le principali questioni di nostro tempo. — Poesie. — Bibliografia.

LA RASSEGNA NAZIONALE.

Avril. A. Tagliaferri: Il recente libro di Mamiani. — E. A. Foperti: Il progetto di legge per la riforma elettorale. — B. Negri: L'ozio. — Lettere inedite di Al. Manzoni. — A. A. Pigafetta: I popoli dell'Africa. — V. Sartini: La Chiesa e lo Stato. — Stella: Il valtzer d'un pazzo. — Rassegna bibliografica; politica.

LA RASSEGNA SETTIMANALE.

Mars. L'ammonizione e l'internazionale — Corrispondenza da Londra, da Trani, da Salerno, da Berlino, da Parigi, da Venezia. — J. Gentile: L'umorismo di Cicerone. — I maestri elementari e lo Stato. — I progetti di unione doganale. — Carlo Emanuele IV di Savoia. — L. Pieretti: Il Consalvo di Giac. Leopardi. — La questione ippica. — I menhirs in terra d'Otranto. — La politica estera. — Le elezioni inglesi. — Lettere inedite di J. Stuart Mill. — Le instituzioni Cinesi. — La Destra. — Il convitto provinciale di Roma e l'Istruzione clericale. — E. Masi: Enrico Arnaud. — Bibliografia. — Notizie. — Riviste dell' estero.

RIVISTA EUROPEA.

Avril. S. Silingardi; Ciro Menotti e la revoluzione del 1831 in Modena. — R. Hamerling: Danton e Robespierre. — L. Moschettini: Giulio Cesare Vanini. — P. Sbarbaro: Il Parlamento internazio-

nale pel disarmo. — A. de Guarinoni : Un amore à settant'anni. — La formazione del carattere. — A. Emiliani : El gollo di Palmas. — A. Romizi : I tremoli riflessi della luce. — V. Baffi : Lorenzo il magnifico. — Rassegna letteraria e bibliografica ; politica ; delle scienze economiche. — Notizie. — Bullettino bibliografico.

LA SCIENZA E LA FEDE.

Février. Discorso della Santita di Leone XIII. — Del Pontificato de Leone XIII. — La solennita del 7 marzo 1880 in Roma. — Codici autografi di S. Tommaso d'Aquino. — Il clero cattolico maestro di verità. — Il quinto congresso de cattolici italiani à Modena. — S. Quodvultdeus vescovo di Cartagine. — Rivista bibliografica. — Esame d'opere — Varietá. — Cronaca religiosa.

LA SCUOLA CATTOLICA.

Mars. Mgnore Patriarca d'Alessandria : Gli antecedenti del Concilio vaticano. — P. Biagio Casoli : S. Benedetto e la civiltà. — S. Nicora : Il cattolicismo e la Framassoneria — G. M. Berardinelli : Il Divorzio. — L'Omagio dei cultori delle scienze al S. P. Leone XIII nell' anniversario di S. Tommaso d'Aquino.— Rivista della stampa. — Rassegna politica.

—

ATENEUM.

Février. Kraszewski (Jos.-Ign.) : La Folle, roman (suite). — Kotarbinski (K.) : *Le Roi Lear*, étude critique. — Grabowski (Br.) : La Société littéraire serbo-croate et le monument littéraire dans la Serbo-Croatie. — Perez Galdos (B.) : Gloria, roman (suite). — P. Chmielawski : Les Forces jeunes. — Lettres tchèques. — Comptes-rendus. — chronique scientifique, etc.

Mars. — Le Cri des absents. — Kraszewski (J.-I.) : La Folle, roman (suite). — Waliszewski (Dr K.) : Les Mœurs économiques en France. — Aspis (B.) : Dans la Walhalla. — Jablonowski (Al.) : La Pologne et les Polonais dans la poésie populaire des Slaves d'outre-Danube. — Comptes-rendus, etc.

BIBLIOTEKA WARSZAWSKA.

(*Bibliothèque de Varsovie*.)

Février. Kaszewski (Casimir) : Cicéron comme philosophe et moraliste. — Marrené (Valérie) : Revue des belles-lettres pour 1879 (suite). — Jezierski (Félix) : Kalewala, épopée nationale des Finnois (fin). — Swietla (K.) : La Tante de Laurent, contribution à la connaissance du peuple tchèque. — Skomorowski (T.) : Excursion dans le domaine des sciences naturelles. — Opinion de la presse étrangère sur notre littérature. — Chronique de Paris. — Bronikowski (A.) : Correspondance. — Revue des livres nationaux et étrangers, etc.

Mars. Kraszewski (Gaëtan) : Du Banc de l'école, récit des années 1798-1813. — Leliwa (Stan.) : David Hilchen (fin). — Marrené (Valérie) : Revue des belles-lettres pour 1879 (fin). — R... : Le Privilège accordé aux juifs par le roi Boleslas et sa confirmation. — Dzieduszyçki (comte W.) : La Vertu et le Vice (suite). — Grabowski (Br.) : Les Chants des Bulgares de la Macédoine à Rhodopu, recueillis par Et. Verkovitch, et leur authenticité. — Lawadzki (Lad.) : Chronique de Léopol. — Revue des livres nationaux et étrangers.

NIWA.

(*Le Champ*.)

1er *Février*. Wiercienski (H.) : La Question du développement du commerce et de l'industrie. IV. — Quelques remarques au sujet des moyens à employer pour empêcher l'usure. — Z. K. : Pierre et Paul, conte (fin). — Critique. — Ochorowicz (J.) : Revue des sciences naturelles. — Ligeza : Questions du jour. — Mélanges. — 15. Burzynski (Cas.) : La Serbie et son hégémonie dans la Slavie du sud. — Waliszewski (Dr K.) : Lettres des bords de la Seine. — Haller (C.) : Voix de la campagne. V. Le rachat des servitudes. — Koscialkowska (Mme W. Z.) : Le Romancier américain Bret-Harti (suite). — Bierzynski (M. J.) : Au nom de la vérité historique. — Le Mouvement littéraire. — Ligeza : Questions du jour. — Variétés, etc.

PRZEGLAD LWOWSKI.

(*Revue de Léopol*.)

1er *Février*. (N'est pas en circulation). — 15. Janiszewski (Mgr l'évêque) : Joseph Papiel. — Les Projets financiers des curés ruthènes (suite). — Les Derniers jours en Pologne. — P... (Dr S.) : Nouvelles archéologiques. — Zalenski (le R. P. St.) : L'Eglise ruthène sous le régime polonais (fin). — Notices littéraires et bibliographiques. — Lettres d'Italie, de Rome, de Londres, de Vienne, de Cracovie, etc.

—

BIBLIOTHÈQUE UNIVERSELLE ET REVUE SUISSE.

Avril. Pradva : Le nihilisme et la Russie. — L. Favre : Les esprits du Seeland (suite). — L. Walras : La bourse, la Spéculation et l'agiotage (fin). — E. Rambert : La flore suisse (II). — L. Schneider : Le lecteur du roi de Prusse (fin). — Chronique parisienne, italienne, allemande, anglaise. — Bulletin littéraire et bibliographique.

REVUE DE LA SUISSE CATHOLIQUE.

Avril. L. Vautrey : Deux évêques de Bâle, amis de Charlemagne. — Abbé Ri-

chon : Les relations entre l'Eglise et l'Etat. — Le présent et l'avenir de la France. — J. B. Jaccoud : Lettre à M. le curé de Sales. — Notices bibliographiques. — Chronique mensuelle. — Revue du mois.

ARTICLES LITTÉRAIRES DES JOURNAUX DE PARIS

La Défense. 1er avril. Le fils Maugars, par A. Theuriet. — 10. Nordenskjold. — 16. L'autre vie, par l'abbé E. Méric. — 17. P. Lallemand : La chaire française au XIIe siècle. — 22. Danton et ses apologistes.

La Gazette de France. 4 avril. A. de Pontmartin : Les poètes. Jean Aicard. — 6. V. Fournel : Conteurs du temps passé. — 11. A. de Pontmartin : M. Victor Tissot. — 18. Id. : Mme Campan à Ecouen. — 25. Id. : Souvenirs d'un chanteur, par Duprez.

Le Journal des Débats. 13 avril. J. Bourdeau : Charles de Villers et Mme de Staël. — 15. F. Charmes : Discours parlementaires de M. Thiers. — 16. P. Deschanel : Voyage en Orient par J. Reinach. — 17. E. Egger : Questions d'enseignement. — 20. Khalil-Ghanem : Le peuple turc. — 22. Deux diplomates, par le comte d'Antioche. — Les poètes latins de la décadence, par D. Nisard. — Histoire de la littérature française, par le même. — 29. Cuvillier-Fleury : M. Guizot dans sa famille.

Le Journal officiel. 4 avril. A. Dide : Un écolier des Jésuites au XVIIIe siècle. — 8. E. Pelletan : Mémoires du prince de Metternich. — 30. A. Baignères : Constantine, par A. Mézières.

Le Monde. 8 avril. Dr Dufresne : Lettres de Henry Perreyve.

Le Moniteur universel. 12 avril. P. de Saint-Victor : Le Cid de Corneille. — 13. P. Perret : Le maréchal Davout. — 17. Le mouvement littéraire à l'étranger. 28. L. Derôme : M. Guizot dans sa famille, par Mme de Witt.

La République française. 9 avril. Mo et la critique allemande. — 12. La nesse de Bonaparte, par C. Jung. — J. Soury : David Hume. — 27. Pin par A. Croiset. — 30. Les lettres gène Delacroix.

Le Soleil. 20 avril. C. Canivet : P et poésies. — 22. R. de Lavallée : Le de Doudan. — 26. E. de Barthéle Mémoires de S. Simon, éd. de Boisli 29. B. Saint-Marc-Girardin : M. G dans sa famille, par Mme de Witt.

Le Temps. 13 avril. E. Scherer : Loui et la république de Genève. — 17. E nan : Rome, centre de l'autorité siastique. — 23. Id. : Marc-Aurèle

L'Union. 1er avril. D. Bernard : voye, éd. de P. Lacroix. — 5. M. S Le costume militaire au moyen-âg 7. G. de Cadoudal : Victor de la P — 21. D. Bernard : Souvenirs d'un teur, par Duprez. — 27. Gautheret roman de Gérard de Roussillon.

L'Univers. 5 avril. Général Amb Histoire ancienne. — 7. Histoire un selle de l'Eglise, par Rohrbacher. — Œuvres de Mgr Gay, évêque coadj de Poitiers. — 26. Abbé Daniel : La et les monuments cypriotes. — Gén. bert : Frédéric II, Catherine II e Jésuites.

SAINT-QUENTIN. — IMPRIMERIE JULES MOUREAU.

DEMANDES ET OFFRES

DEMANDES

Lafon (l'abbé). Histoire de la conjuration du général Malet.

Catalogue de l'histoire de France. un tome V et deux tomes VI.

OFFRES

Desjardins (Abel). Négociations diplomatiques de la France avec la Toscane, documents inédits sur l'histoire de France; Paris, t. I et II, 2 vol. in-4, cart. net..... 12 fr.

Lopatz. Lettres de Synesius, suivies d'études sur les derniers moments de l'hellénisme. 1 vol. in-8 br. Paris, Didier, 1870.... ..... 3 fr.

Civiltà cattolica. (La), du 20 septembre 1869 au 11 juin 1870. 15 fr. net..... 9 fr.

Ventura de Raulica (R. P.). Les Femmes de l'Evangile. 2e édition, revue et augmentée. 2 vol. in-8, demi-rel. 14 fr. net,..... 6 fr.

Correspondant (Le). 2e, 3e et 4e séries (de 1855 à 1874), ensemble 59 volumes dont 40 en bonne demi-reliure, 700 fr.; net, *franco*... 250 fr.

Picot. Mémoires pour servir à l'histoire ecclésiastique pendant le dix-huitième siècle, 3e édition. Paris, 1867, 7 vol. in-8, br. net.... 20 fr.

Cartulare Monasterii Beatorum Petri et Pauli de Domina. In-8. Lyon, Perrin, 1859 (pap. teinté, bel exemplaire)..... 25 fr.

Encyclopédie du XIXe siècle, dernière édition, avec les suppléments jusqu'en 1878 inclusivement; 73 vol. brochés, à peu près neufs, dont 2 vol. de tables; au lieu de 446 fr. net..... 235 fr.

Gay (Mgr). Elévations sur la vie et la doctrine de N. S. J.-C. 2 in-8, 12 fr. net..... 7 fr.

Gay (Mgr). Conférences aux mères chrétiennes, 2 vol. in-8. 12 fr. net. 7 fr.

Tour du Monde. Années 1860, 61, 62, 71, 72, 73, 74, 75, 76, et 79. relié en 1/2 chagrin, tranche dorée. Chaque année..... 12 fr.

Gosselin. Les connaissances géographiques des anciens sur l'Arabie. Paris, 1805, brochure in-4, avec carte..... 1 fr.

Léon. Rabbinische Legenden, in-18. Wien, 1821..... 1 fr.

Bulletin de la Société de Géographie commerciale de Bordeaux. Année 1874-1876. 2 vol. in-8..... 1 fr.

Caillemer. Le crédit foncier à Athènes (Extr.)..... 1 fr.

De Hellewald. Pœstum. Etude historique et archéologique, 1868, in-8..... 1 fr.

Fichte. Considérations sur la Révolution française, trad. Borni. Paris, 1859. 1 vol. in-8..... 1 fr. 50

Garcès. Fundamento del vigor y elegancia de la lengua castellana. 2 éd. Madrid, 1852. 2 tomes en 1 vol. 1 fr. 50

S. Ligori. Theologia moralis. 9 in-8 br. Vesentione, 1828..... 9 fr.

Nizolii. Lexicon Ciceronianum. Paterii, 1734, in-fol. parch..... 15 fr.

Schuster & Regnier. Dictionnaire allemand, 2 in-8 cart..... 10 fr.

Ciceronis opera. 35 fasc. in-16 br. Leipzig, 1849..... 8 fr.

Godescard. Vies des saints. 14 in-8 br. neuf. Paris, 1826..... 14 fr.

Balbi. Géographie revue par Chotard. Paris, 1869, 2 in-8 belle 1/2 rel. 12 fr.

Œschili dramata, éd. Bothe grec et lat. 1/2 chagr. beau papier Leipzig, 1805..... 8 fr.

Stephani Roberti. Thesaurus linguæ latinæ 4 in-fol. cart. fatig. 10 fr.

S'adresser à la Librairie de la Société bibliographique rue de Grenelle, 35, à Paris.

chon : Les relations entre
l'Etat. — Le présent
France. — J. B. Jacco

La Défe
par A.
16. L'
17.
au
log

...raphique

BIBLIOGRAPHIE GÉNÉRALE DES GAULES

... ouvrages, mémoires et notices concer-
... les antiquités et le langage de la Gaule

... l'origine de l'imprimerie jusqu'à 1879
... inclusivement.

Par Charles-Émile RUELLE

... Sainte-Geneviève, correspondant de la commission de la
... topographie des Gaules

... médaille de l'Académie des Inscriptions et Belles-lettres
... de Bibliographie savante fondée par Ch.-J. Brunet)

... — Avertissement. — Bibliographie feuilles 1 à 13.

La Bibliographie générale des Gaules comprendra 4 livraisons gr. in-8°
d'environ 400 pages.

Prix de l'ouvrage complet. . . . . **30** francs.

RÉPERTOIRE

DES SOURCES HISTORIQUES

DU MOYEN AGE

PAR

M. l'abbé ULYSSE CHEVALIER

Correspondant du Ministère de l'Instruction publique.

I. Bio-Bibliographie. *Troisième fascicule.* Lettres J.-O.

On souscrit à l'ouvrage qui formera quatre fascicules au prix de **20** fr.
Aussitôt l'apparition du dernier fascicule, le prix de l'ouvrage sera porté à **30** francs.

SAINT-QUENTIN. — IMPRIMERIE JULES MOUREAU.

492.18

POLYBIBLION

JUL 28 1880

REVUE

BIBLIOGRAPHIQUE UNIVERSELLE

PARTIE TECHNIQUE

DEUXIÈME SÉRIE. — TOME SIXIÈME. — XXXe DE LA COLLECTION

SIXIÈME LIVRAISON. — JUIN.

PARIS

AUX BUREAUX DU POLYBIBLION

35, RUE DE GRENELLE, 35

1880

En vente à la Librairie de la Société Bibliographique

BIBLIOGRAPHIE
GÉNÉRALE DES GAULES

Répertoire systématique et alphabétique des ouvrages, mémoires et notices concernant l'histoire, la topographie, la religion, les antiquités et le langage de la Gaule jusqu'à la fin du Vᵉ siècle.

1re période : Publications faites depuis l'origine de l'imprimerie jusqu'à 1800 inclusivement.

Par Charles-Émille RUELLE

Bibliothécaire à la Bibliothèque Sainte-Geneviève, correspondant de la commission de topographie des Gaules

Ouvrage honoré d'une médaille de l'Académie des Inscriptions et Belles-lettres (Concours de Bibliographie savante fondée par Ch.-J. Brunet)

1re LIVRAISON. — Avertissement. — Bibliographie feuilles 1 à 13.

La Bibliographie générale des Gaules comprendra 4 livraisons grand in-8° d'environ 200 pages.

Prix de l'ouvrage complet. . . . . **30** francs.

RÉPERTOIRE
DES SOURCES HISTORIQUES
DU MOYEN AGE

PAR

M. l'abbé ULYSSE CHEVALIER

Correspondant du Ministère de l'Instruction publique.

I. BIO-BIBLIOGRAPHIE. *Troisième fascicule*, Lettres J.-O.

On souscrit à l'ouvrage qui formera quatre fascicules au prix de **20** fr.
Aussitôt l'apparition du dernier fascicule, le prix de l'ouvrage sera porté à **30** francs.

SAINT-QUENTIN. — IMPRIMERIE JULES MOUREAU.

492.18

POLYBIBLION
JUL 28 1880

REVUE
BIBLIOGRAPHIQUE UNIVERSELLE

PARTIE TECHNIQUE

DEUXIÈME SÉRIE. — TOME SIXIÈME. — XXXe DE LA COLLECTION

SIXIÈME LIVRAISON. — JUIN.

PARIS
AUX BUREAUX DU POLYBIBLION
35, RUE DE GRENELLE, 35

1880

Le *Polybyblion, Revue bibliographique universelle*, paraît du 10 au 15 de chaque mois, en deux parties distinctes : PARTIE LITTÉRAIRE et PARTIE TECHNIQUE.

La PARTIE LITTÉRAIRE forme par mois une livraison de six feuilles d'impression contenant : 1° Des articles d'ensemble sur les différentes branches de la science et de la littérature ; — 2° Des Comptes rendus de publications françaises et étrangères ; — 3° Un Bulletin faisant connaître les ouvrages récents et de moindre importance ; — 4° Des articles Variétés ; — 5° Une Chronique, résumant tous les faits se rattachant à la spécialité du Recueil ; — 6° Une Correspondance offrant des renseignements bibliographiques ; — 7° Des Questions et Réponses sur des points littéraires, historiques, biographiques, bibliographiques, etc.

La PARTIE TECHNIQUE forme par mois une livraison de deux à trois feuilles d'impression contenant : 1° Une Bibliographie méthodique des ouvrages récents publiés en France et à l'étranger ; — 2° Les Sommaires des principales revues françaises et étrangères ; — 3° Les Sommaires des mémoires des Sociétés savantes de France ; — 4° Les Sommaires des articles littéraires des grands journaux de Paris.

COMITÉ DE RÉDACTION. — MM. DE BEAUCOURT, *Président ;* Anatole DE BARTHÉLEMY ; comte DE PUYMAIGRE ; René DE SAINT-MAURIS ; Marius SEPET. — *Secrétaire de la rédaction,* M. J.-A. DE BERNON.

Les communications relatives à la rédaction doivent être adressées au Secrétaire de la rédaction du *Polybiblion*.

Les communications relatives à l'administration doivent être adressées au Gérant du *Polybiblion*.

PRIX D'ABONNEMENT. — Les prix d'abonnement sont ainsi fixés :

Partie littéraire, pour la France, 15 fr. par an ; pour les pays faisant partie de l'Union des postes, 16 fr.

Partie technique, France, 10 fr. ; pour les pays faisant partie de l'Union des postes, 11 fr.

Les deux Parties réunies, France, 20 fr. ; pour les pays faisant partie de l'Union des postes, 22 fr.

Pour les autres pays que ceux ci-dessus indiqués, le port en sus.

Une livraison prise séparément. — Prix : 1 fr. 50.

Les abonnements partent du 1er janvier de chaque année, et sont payables en un mandat sur la poste à l'ordre du Gérant.

COLLECTIONS. — Les années 1868-79 sont en vente, et forment vingt-sept volumes gr. in-8, du prix de 7 fr. 50 chacun.

Le *Polybiblion, Revue bibliographique universelle*, est publié sous les auspices de la SOCIÉTÉ BIBLIOGRAPHIQUE.

La SOCIÉTÉ BIBLIOGRAPHIQUE se compose de membres titulaires et d'associés correspondants, dont le nombre est illimité. On fait partie de la Société après avoir été admis par le Conseil, sur la présentation de deux membres titulaires ou associés.

Chaque Sociétaire paye une cotisation annuelle de 10 francs.

Tout sociétaire peut se libérer de la cotisation annuelle en faisant un versement de 100 francs.

Le titre de membre titulaire est acquis à tout Sociétaire qui, en outre, fait à la Société un apport de 100 francs au moins.

Les demandes d'admission doivent être adressées au secrétaire de la Société, 35, rue de Grenelle.

BIBLIOGRAPHIE

CLASSÉE PAR LES SOINS DE G. PAWLOWSKI

THÉOLOGIE.

(L'astérisque indique les ouvrages hétérodoxes.)

Écriture sainte. Liturgie. Conciles.

Vetus Testamentum graece juxta LXX interpretes. Textum vaticanum romanum emendatius ed., argumenta et locos novi testamenti parallelos notavit, omnem lectionis varietatem codicum vetustissimorum Alexandrini, Ephraemi Syri, Friderico Augustani subjunxit, prolegomenis uberrimis instruxit Const. de Tischendorf. Ed. VI. Prolegomena recognovit, collationem codicis Vaticani et Sinaitici adjecit Eberardus Nestle. Lipsiæ, Brockhaus. 2 vol. gr. in-8, LXXXI-684 et 803 p. 18 fr. 75. [2709

La Sainte Bible. Texte de la Vulgate, traduction française en regard, avec commentaires théologiques, moraux, etc., rédigés d'après les meilleurs travaux anciens et contemporains. Le Livre de la Sagesse; Introduction critique, traduction française et commentaires par M. l'abbé H. Lesêtre, prêtre du diocèse de Paris. Paris, Lethielleux. In-8, 151 p. Pour les souscripteurs, 2 fr. 60; séparément, 3 fr. 80. [2710

SMITH (G.). The Chaldean Account of Genesis. 6th ed. London, Low. In-8, 330 p. 20 fr. [2711

FINLAYSON (T. Campbell). Nehemiah : His Character and Work. A Practical Exposition. London, Religious Tract Society. In-8. 2 fr. 50. [2712

DEMOLE (E.). Explication familière de l'évangile de saint Matthieu. T. I. Lausanne, H. Mignot. In-8, 341 p. 3 fr. [2713

THEODORE. Theodori Episcopi Mopsuesteni in Epistolis B. Pauli Commentarii. The Latin Version with the Greek Fragments, with an Introduction, Notes, and Indices. By H. B. Swete. London, Macmillan. In-8, 392 p. 15 fr. [2714

BOURN (H. H.). Gleanings from the Life and Teachings of Christ. London, Stock. Gr. in-8, 408 p. 7 fr. 50. [2715

Saints Pères. Théologiens. Ouvrages ascétiques.

ANASTASIUS. Anastasii bibliothecarii tomus secundus. Parisiis, Garnier. Gr. in-8 à 2 col., 738 p. (Patrologiæ cursus completus seu bibliotheca universalis, integra, uniformis, commoda, œconomica omnium SS. Patrum, doctorum, scriptorumque ecclesiasticorum sive latinorum, sive græcorum, etc. Series latina prior, in qua prodeunt Patres, doctores scriptoresque Ecclesiæ latinæ a Tertulliano ad Innocentium III; accurante J. P. Migne. Patrologiæ tomus 128.) [2716

FREPPEL (Mgr). Discours sur la théologie, prononcé à l'inauguration des cours de théologie dans l'université catholique, le 14 décembre 1879, par Mgr l'évêque d'Angers. Angers, impr. Germain & Grassin. In-8, 37 p. [2717

CHALLIS (Rev. James). An Essay on the Scriptural Doctrine of Immortality. London, Rivingtons. In-8, 136 p. 5 fr. 75. [2718

OMMANNEY (G. D. W.). Early History of the Athanasian Creed. London, Rivingtons. Gr. in-8, 400 p. 12 fr. 50. [2719

LENOIR (l'abbé F.). Esquisse d'une théologie du cœur, ou Harmonies de la doctrine catholique avec le cœur de l'homme. Paris, Palmé. In-18 j., 513 p. 4 fr. [2720

FORD (D. B.). Studies on the Baptismal Question; including a Review of Dr. Dale's « Inquiry into the Usage of Baptizm. » Boston. In-8, XIX-416 p. 13 fr. 25. [2721

MOIGNO (l'abbé). La Foi offerte à tous : le Retour à la foi par ses splendeurs. Paris, Blériot. In-18 j., XIX-358 p. 3 fr. [2722

BERNARD (J.-A.). Histoire des révélations et communications divines, leur raison d'être. T. II. Paris, Téqui. In-18 j., 509 p. 3 fr. 50. [2723

BONAVENTURE (saint). Trésor de la vie spirituelle. Paris, Palmé. In-16, V-406 p. 3 fr. (Bibliothèque de piété des gens du monde.) [2724

THOMAS A KEMPIS. Imitation de Jésus-Christ. Reproduction en facsimile du manuscrit autographe de 1441. Avec une introduction par le conserv. Charles Ruelens. Leipzig, Harrassowitz, 1879. In-16, 16 et 232 p. 16 fr. 25. [2725

LIGUORI (saint A.-M. de). La Voie du salut

par saint Alphonse-Marie de Liguori, évêque de Sainte-Agathe-des-Goths. Ouvrage traduit de l'italien pour la première fois par M. l'abbé G... Paris et Lyon, Lecoffre. In-18, VI-208 p. 1 fr. [2726

LIGUORI (saint A. de). La Préparation à la mort, ou Considérations sur les vérités éternelles pouvant servir à tout le monde pour la méditation et aux prêtres pour la prédication par saint Alphonse de Liguori, docteur de l'Eglise. Traduction nouvelle par le P. Eugène Pladys, de la Congrégation du très saint Rédempteur. Paris, Gaume. In-18 j., XIX-508 p. 2 fr. 50. [2727

HERBET. Les Consolations de la foi dans la mort, ou quelques fleurs cueillies sur la tombe de nos proches et de nos amis qu'abrite la croix, par l'abbé Herbet, chanoine d'Amiens, auteur de « l'Imitation méditée ». Bruges, impr. Desclée, Debrouwer et Cie. In-16, XVI-520 p. 3 fr. 50. [2728

DUBREIL (Mgr L.-A.). Œuvres pastorales de Sa Grandeur Mgr Louis-Anne Dubreil, archevêque d'Avignon (1871-1879). Avignon, Aubane. Gr. in-8, 739 p. [2729

DUPANLOUP (Mgr). Mgr Dupanloup aux femmes du monde, entretiens recueillis par une associée des Mères chrétiennes. (1862-1864). Orléans, Herluison. In-16, II-342 p. [2730

JURISPRUDENCE.

Droit romain, public, civil, criminel et administratif. Droit canonique et ecclésiastique.

LAURENT. Le Droit civil international, par F. Laurent, professeur à l'Université de Gand. Bruxelles, Bruylant-Christophe. In-8, VIII.702 p. 9 fr. [2731

HÉLIE (F.-A.). Les Constitutions de la France; ouvrage contenant, outre les constitutions, les principales lois relatives au culte, à la magistrature, aux élections, etc., avec un commentaire, par M. Faustin-Adolphe Hélie, juge au tribunal civil de la Seine. 4e et dernier fascicule, comprenant la monarchie d'Orléans, la seconde république, le second empire et la Constitution de 1875. Paris, Marescq. In-8, p. 985 à 1467. 6 fr. [2732

FUZIER-HERMAN. La Séparation des pouvoirs d'après l'histoire et le droit constitutionnel comparé, par Edouard Fuzier-Herman, procureur de la république à Segré. Paris, Marescq aîné. In-8, IV-631 p. 8 fr. [2733

SCHLIEF (Dr Eug.). Die Verfassung der nordamerikanischen Union. Leipzig, Brockhaus. Gr. in-8, XX-488 p. 11 fr. 25. [2734

DOLBET (J.-P.). Le Code des codes. Paris, Marpon et Flammarion. In-18 j., 710 p. 3 fr. 50. [2735

PAUL-DAUPHIN (C.). De la Restitution de la dot, en droit romain; De la communauté réduite aux acquêts, en droit français. Paris, Pichon et Cotillon. In-8, 168 p. [2736

SAVIDAN (A.). De la Restitution de la dot, en droit romain; De la subrogation à l'hypothèque légale des femmes mariées, en droit français. Rennes, impr. Oberthur et fils. In-8, 151 p. [2737

VIREY (M.-D.-N.). De la Manus, en droit romain; De l'incapacité de la femme mariée, en droit français. Paris, impr. Moquet. In-8, 209 p. [2738

GATINE (R.). De la Cession des droits litigieux, en droit romain; Du retrait successoral, en droit français. Paris, Pichon et Cotillon. In-8, 224 p. [2739

JACQMIN (P.). Du Dépôt (droit romain); Des obligations et de la responsabilité des compagnies de chemins de fer en matière de transports (droit français). Paris, impr. Ve Renou, Maulde et Cock. In-8, 336 p. [2740

ROUSSEAU (R.) et LAISNEY. Dictionnaire théorique et pratique de procédure civile, commerciale, criminelle et administrative, avec formules de tous les actes. T. VII. Pai-Sur. T. VIII. Tab-War. (Fin de l'ouvrage.) Paris, Rousseau. 2 vol. in-8, 1494 p. Chaque volume, 10 fr. [2741

THEVENET (L.). De l'Autorité et de la force exécutoire des jugements étrangers et des jugements français dans les principaux États étrangers. Paris, Cotillon. In-8, 156 p. 4 fr. [2742

MASCRET (H.-F.) & VANDAL (Ch.). Dictionnaire pour l'année 1879, d'après les journaux judiciaires, des faillites, liquidations, séparations de biens, nominations de conseils judiciaires, interdictions et réhabilitations prononcées par les tribunaux de Paris, avec les conditions sommaires des concordats homologués, et la répartition des dividendes de chaque faillite. Paris, l'auteur, 9, rue du Pont-Louis-Philippe. In-4, 116 p. 6 fr. [2743

Le Congrès pénitentiaire international de Stockolm, 15-24 Août 1878. Mémoires et rapports sur l'état actuel des prisons et du régime pénitentiaire présentés au congrès et publiés sous la direction de la commission pénitentiaire internationale par M. le Dr Guillaume, directeur du pénitentier de Neuchâtel. Tome Ier.

Comptes-rendus des séances. Tome II, Mémoires et rapports. Stockolm, Bureau de la Commission pénitent. internationale. (Neuchâtel, impr. J. Attinger). 2 vol. in-8, 833 et 872 p. [2744

DOUSSAUD (A). Droit administratif : Des expertises en matière de travaux publics. Paris, Marchal, Billard et Cie. In-8, X-195 p. 4 fr. 50. [2745

JACQMIN (P.). Des Obligations et de la responsabilité des compagnies de chemins de fer en matière de transports. Paris, impr. Vve Renou, Maulde et Cock. In-8, IX-253 p. [2746

LIECHTY (Reinhard de) & DUBARRY (J.). Nouveau Manuel pratique des conseils de fabrique, contenant toutes les décisions de jurisprudence administrative qui régissent les fabriques et un formulaire complet des actes qu'elles ont à dresser, par l'abbé Reinhard de Liechty, docteur en théologie et en droit canonique, et J. Dubarry, ancien secrétaire général de préfecture. Paris, Forestier. In-18, VIII-424 p. [2747

SCIENCES ET ARTS.

Philosophie et Morale.

BERNARD (T.). Eléments de philosophie, par Th. Bernard, professeur de philosophie au lycée de Montpellier. Paris, Belin. In-12, V-572 p. 4 fr. 50 [2748

HATCH (W.). Moral Philosophy of Aristotle. London, Murray. In-8. 22 fr. 50. [2749

LEPIDI. Elementa philosophiæ christianæ, auctore P. F. Alberto Lepidi, ordinis prædicatorum. Volumen tertium. Lovanii, C. Peeters. In-8, 372 p. 4 fr. 50. [2750

DESDOUITS (T.). La Métaphysique et ses rapports avec les autres sciences, par Th. Desdouits, professeur agrégé de philosophie au lycée de Versailles. Paris, Thorin. In-18 j., 236 p. 5 fr. [2751

CAIRD (John). An Introduction to the Philosophy of Religion. Glasgow, Maclehose; London, Hamilton. In-8, 350 p. 13 fr. 25. [2752

CROZIER (John Beattie). The Religion of the Future. London, C. Kegan Paul. In-8, 290 p. 7 fr. 50. [2753

LIECHTY (l'abbé Reinhard de). Albert le Grand et saint Thomas d'Aquin, ou la Science au moyen âge. Paris, Palmé. In-18 j., II-256 p. (Nouvelle Bibliothèque historique à 3 fr.) [2754

DUNAND (Dr Tony). Une Révolution en philosophie, résultant de l'observation des phénomènes du magnétisme animal. Etude physiologique et psychologique de l'homme. Paris, Berche et Tralin. In-18 j., 407 p. 4 fr. [2755

BERTINI (Giov. Maria). La Logica : opera postuma, ordinata e pubblicata per cura di Andrea Capello. Torino, tip. Paravia. In-12, XLVI-304 p. 5 fr. [2756

MANTEGAZZA (Paolo). Fisiologia del dolore. Firenze, F. Paggi. In-16, 444 p. et 1 pl. 5 fr. [2757

BURONI (Gius.), P. D. M. La Trinità e la Creazione : nuovi confronti tra il Rosmini e S. Tommaso, dedicati alla Civiltà Cattolica; con un appendice sulla necessità di liberar la Chiesa dalla calunnia. Edizione seconda, cresciuta di molte aggiunte e della disamina di due proposizioni teologiche della Civiltà Cattolica. Torino, stamp. Reale della Ditta G. B. Paravia, 1879. Gr. in-8, 180 p. 3 fr. 60. [2758

PEREZ (conte Paolo) & CALZA (G.), professori e sacerdoti rosminiani. Esposizione ragionata della filosofia di A. Rosmini, con uno sguardo al luogo ch'ella tiene fra l'antica scienza e la nuova. Intra, tip. Bertolotti, 1878-79. 2 vol. in-8. 10 fr. 50. [2759

Education & Enseignement.

NUZZETTI (sac. G.). Filosofia del metodo applicato alla educazione ed all'insegnamento, ovvero lezioni di pedagogia. Avellino, tip. V. Maggi, 1879. In-16, XIV-177 p. 1 fr. 70. [2760

ANSERINI (A.). L'Insegnamento dell'avvenire; sviluppo e coltura dell'intelligenza. Manuale per la gioventù. Milano, G. U. Lombardi. In-16, 225 p. [2761

Sciences politiques et sociales, Finances. Industrie. Commerce. Statistique.

HERVÉ-BAZIN (F.). Traité élémentaire d'économie politique contenant les principes généraux, l'étude de la législation économique et les statistiques officielles, par F. Hervé-Bazin, professeur d'économie politique à l'université catholique d'Angers. Paris et Lyon, Lecoffre. In-18 j., 445 p. 4 fr. [2762

DEL MAR (A.). A History of the Precious Metals, from the Earliest Times to the Present. London, Bell & Sons. In-8, 382 p. 13 fr. 25. [2763

BEVER (Carl Frdr.). Die Frage d. Goldes u. Silbers u. ihrer Währungen, in populär-wissenschaftl. Form erörtert. Magdeburg, E. Baensch jun. Gr. in-8, VIII-95 p. 2 fr. 50. [2764

STEIN (Prof. Dr Lor. v.). Der Wucher u. sein Recht. Ein Beitrag zum wirth-

schaftl. u. rechtl. Leben unserer Zeit. Wien, Hölder. Gr. in-8, VII-196 p. 5 fr. 50. [2765

ROSSI (Aless.). Del Credito popolare nelle odierne Associazioni cooperative : ricerche e studio. Firenze, tip. G. Barbèra. In-8, VII-275 p., et 1 pl. Cart., 4 fr. [2766

Tiré sur papier chamois vergé.

COSSÉ (E.). Critique de la conversion ; Réfutation des théories conversionnistes. Paris, Dentu. In-8 carré, 135 p. 2 fr. [2767

BAUDRILLARD (H.), de l'Institut. Les Populations agricoles de la France. La Normandie (passé et présent) : Enquête faite au nom de l'Académie des sciences morales et politiques. Paris, Hachette. In-8, XII-428 p. 6 fr. [2768

WOOLSEY (Theod. D.). Communism and Socialism in their History and Theory : A Sketch. London, Low. In-8, 314 p. 8 fr. 75. [2769

BUCCELLATO (Silvio). Saggio sulla architettura sociale. Firenze, tip. dei Minorenni Corrigendi, 1879. In-8, VIII-45 p. et 2 pl. 1 fr. 50. [2770

HOLLENBERG (Dr Wilh.). Die sociale Gesetzgebung u. die christliche Ethik. Haarlem, (Leipzig, Harrassowitz.) Gr. in-8, 109 p. Cart., 3 fr. [2771

MARCONI (Mosè). Humanitas : studii sul miglioramento delle condizioni della società. Milano, Perussia e Quadrio. In-16, XIV-117 p. 1 fr. 50. [2772

CEINMAR (O. de). Les Doctrines des congrès ouvriers de France : Paris, Lyon, Marseille. Paris, Plon. In-18 j., III-240 p. 2 fr. 50. [2773

DAUTHIER (L.). Compte rendu du congrès socialiste ouvrier de Marseille (1879), lu en assemblée corporative le 15 février 1880, par L. Dauthier, délégué des selliers de Paris. Paris, Mourre. In-12, 108 p. 1 fr. [2774

JUNQUA (le Dr). De la Sagesse dans la production et de la fraternité dans la consommation, ou le Communisme des républiques de l'avenir. Paris, Derveaux, 1879. In-18 j., 408 p. (Publications de l'Eglise et de la liberté). [2775

VAISSE (J. L.). Nouvelle Economie sociale universelle et le salut de la société moderne par la solution mathématique de toutes les questions économiques. Extinction du paupérisme ; Abolition du prolétariat ; Fin de la misère ; par Jean-Louis Vaïsse, ancien contre-maître de fabrique de Paris. Edition populaire destinée aux travailleurs des diverses corporations ouvrières constituées en chambre syndicale. Toulouse, l'auteur, 40, boulevard Saint-Aubin. In-8, XIX-159 p. 1 fr. 50. [2776

Deuxième Congrès international de sauvetage, réuni à Paris le 16 septembre 1879, par l'initiative de la Société française de sauvetage. Paris, impr. Wattier. In-8, V-202 p. 3 fr. 50. [2777

Congrès international du commerce et de l'industrie tenu à Paris, du 16 au 22 août 1878, au palais du Trocadéro, à l'Exposition universelle internationale de 1878. Paris, impr. nationale. In-8, 124 p. [2778

Comptes rendus sténographiques publiés sous les auspices du Comité central des congrès et conférences et la direction de M. Ch. Thirion, secrétaire du comité.

Congrès international pour l'unification des poids, mesures et monnaies tenu à Paris, les 2, 4, 5 et 6 septembre 1878, au palais du Trocadéro, à l'Exposition universelle internationale de 1878. Paris, impr. nationale. In-4, 168 p. [2779

Comptes rendus sténographiques publiés sous les auspices du Comité central des congrès et conférences et la direction de M. Ch. Thirion, secrétaire du comité.

POUYER-QUERTIER, sénateur. Conférence sur la situation économique de la marine marchande et le travail national, faite à Nantes le 21 décembre 1879. Poissy et Paris, impr. Rousset. In-18, 103 p. [2780

BIVORT (Ch.). Etude sur la législation des sucres dans les divers pays d'Europe et aux Etats-Unis. Notes sur la question des sucres ; Production, exportation et consommation de tous les pays. Paris, impr. Wattier. In-4, 131 p. [2781

LUZZATTI (Luigi), deputato. L'Esposizione di Parigi e la potenza produttiva delle nazioni moderne : considerazioni. Milano, Dumolard, 1879. In-16, 112 p. 2 fr. 50. [2782

GABAGLIO (prof. Ant.). Storia e teoria generale della statistica. Milano, U. Hoepli. In-8, XVI-600 p. et 9 pl. color. 12 fr. [2783

Conférences internationales de statistique tenues à Paris, du 22 au 24 juillet 1878, au palais du Trocadéro, à l'Exposition universelle internationale de 1878. Paris, impr. nationale. In-4, 196 p. [2784

Comptes rendus sténographiques publiés sous les auspices du Comité central des congrès et conférences et la direction de M. Ch. Thirion, secrétaire du comité.

FOLEY (Dr E.-A.). Etude sur la statistique de la Morgue (1851-1879). Paris, impr. Parent. In-8, 81 p. [2785

Physique & Chimie. Météorologie.

SCHUTZENBERGER (P.). Traité de chimie générale, comprenant les principales applications de la chimie aux sciences biologiques et aux arts indnstriels, par Paul Schützenberger, professeur au Collège de France. T. II. Paris, Hachette.

In-8, 631 p. avec 133 fig. 14 fr. [2786

MAUMENÉ (E.-J.). Théorie générale de l'action chimique, par E. J. Maumené, docteur ès sciences, professeur de chimie. Paris, Dunod. In 8, VIII-536 p., avec fig. 9 fr. [2787

OGIER (J.). Recherches sur les combinaisons de l'hydrogène avec le phosphore, l'arsenic et le silicium, par M. Jules Ogier, docteur ès sciences physique. Paris, impr. Gauthier-Villars. [2788

MAERCKER (Prof. Dr. Max). Die Kalisalze u. ihre Anwendung in der Landwirthschaft. Berlin, Wiegandt, Hempel & Parey, Gr. in-8, VIII-135 p. 3 fr. 75. [2789

Cosmogonie, Anthropologie. Sciences naturelles.

DANA (J. D.). Manual of Geology, Treating of the Principles of the Science, with Special Reference to American Geological History. 3rd ed. New York. In-8, XIV-911 p. et grav. 26 fr. 25. [2790

CASTELLINI (D.). L'Umanità nelle evoluzioni geologiche. Torino, E. Loescher. In-16, 88 p. 1 fr. 50. [2791

MOLON (Franc.). Preistorici e Contemporanei : studii paletnologici in relazione al popolo liguro. Milano, U. Hoepli. In-4, VIII-67 p. 4 fr. [2792

DAWKINS (W. B.). Early Man in Britain, and His Place in the Tertiary Period. Illust. by Woodcuts. London, Macmillan. In-8, 557 p. 31 fr. 25. [2793

BEAUREGARD (H.) & GALIPPE (V.). Guide de l'élève et du praticien pour les travaux pratiques de micrographie, comprenant la technique et les applications du microscope à l'histologie végétale, à la physiologie, à la clinique, à l'hygiène et à la médecine légale. Paris, G. Masson. In-8, VIII-904 p. avec 570 fig. 15 fr. [2794

CARNOY (J.-B.), prof. Manuel de microscopie à l'usage des élèves qui fréquentent l'institut micrographique à l'Université catholique de Louvain. Louvain, Aug. Peeters-Ruelens. In-8, 218 p. 4 fr. [2795

LORTET (Dr) & CHANTRE (E.). Etudes paléontologiques dans le bassin du Rhône. Période tertiaire ; Recherches sur les mastodontes et les faunes mammalogiques qui les accompagnent. Lyon, Georg. Gr. in-4, 33 p. et 17 pl. (Extr. des *Archives* du Muséum d'histoire naturelle de Lyon, t. II.) [2796

KONINCK (L. G. de). Faune du calcaire carbonifère de la Belgique. 2e partie. Genres : Gyroceras, Cyrtoceras, Gomphoceras, Orthoceras, Subclymenia et Goniatites. Bruxelles, F. Hayez. In-4, 133 p. et atlas en f° de 19 pl. 25 fr. [2797

GERVAIS (H.) & AMEGHINO (F.). Les Mammifères fossiles de l'Amérique du Sud, par le docteur Henri Gervais, chef des travaux anatomiques au Muséum de Paris, et Florentino Ameghino, ex-directeur du collège municipal de Mercedes. Paris, Savy. In-8, XI-227 p. 8 fr. [2798

GIGLIOLI (dott. Enrico Hillyer). Iconografia dell'avifauna italica, ovvero Tavole illustrative le specie di uccelli che trovansi in Italia, con brevi descrizioni e note. Tavole di Alberto Manzella. Fasc. 1°. Prato, Manzella. In-fol. Le fasc., 10 fr. [2799

FABRE (J.-H.). Souvenirs entomologiques ; Etudes sur l'instinct et les mœurs des insectes. Paris, Delagrave, In-18 j., 328 p. 3 fr. 50. [2800

PIHIER (H.), prof. Histoire naturelle et chimique des cires d'insectes. Paris, Doin. In-18 j., 146 p., avec fig. [2801

KOBELT (Dr W.). Synopsis novorum generum, specierum et varietatum Molluscorum viventium. Testaceorum anno 1878 promulgatorum. Francofurti, Diesterweg, 1879. Gr. in-4, V-134 p. 3 fr. 75. [2802

NUEL. Recherches microscopiques sur l'anatomie du limaçon des mammifères, par le docteur J.-P. Nuel, professeur à l'Université du Louvain. Bruxelles. impr. F. Hayez. In-4, 84 p. et 4 pl. (Extr. des *Mémoires couronnés et mémoires des savants étrangers publiés par l'Académie des sciences*, t. XLII.) [2803

HERTWIG (Osc.) & HERTWIG (Rich.). Studien zur Blättertheorie. 1. Hft. Die Actinien, anatomisch u. histologisch m. besond. Berücksicht. d. Nervenmuskelsystems untersucht. Mit 10 Taf. Jena, Fischer, 1879. Gr. in-8, VIII-224 p. et 10 f. d'explic. 15 fr. [2804

COSMOVICI (L.-C.). Etude des organes segmentaires et des glandes génitales des annélides polychètes, par Léon C. Cosmovici (Roumain), docteur ès sciences naturelles. Paris, impr. Hennuyer. In-8, 141 p. et 9 pl. [2805

ELOFFE (A.). Les Champignons comestibles et vénéneux ; Guide pour les reconnaître. Paris, Goin. In-16, 158 p. et 12 pl. 60 c. (Bibliothèque de l'horticulteur praticien.) [2806

Agriculture, Horticulture, Sylviculture, Economie domestique, etc.

WARNANT (A.). L'Agriculture délivrée, ou moyens faciles de retirer de la terre quatre fois plus de revenu qu'elle n'en rapporte généralement et même d'obtenir d'une seule récolte un produit quitte de tous frais, au moins égal à la valeur de la terre employée à cette culture. Namur, l'auteur ; Bruxelles, au Palais du Midi. In-8, 372 p. 6 fr. [2808

Commission supérieure du phylloxéra au

ministère de l'agriculture et du commerce. (Direction de l'agriculture.) Session de 1879 ; Compte rendu et pièces annexes : Lois, décrets et arrêtés relatifs au phylloxéra. Paris, impr. nationale. Gr. in-8, 66 p. et carte. [2809

MAZAROZ (J.-P.). Traitement général pour la destruction du phylloxéra, d'après la connaissance exacte des causes de sa présence. Solution. Paris, l'auteur, 94, boulevard Richard-Lenoir. In-8, 52 p., avec fig. [2810

MAZAROZ (J.-P.). Danger du sulfure de carbone ; Efficacité des engrais minéraux et végétaux mélangés ; Moyens précis de leur emploi. Paris, l'auteur, 94, Boulevard Richard-Lenoir. In-8, 63 p. [2811

BOUNICEAU (P.). Le Cheval du laboureur et du soldat, ou le Cheval de service en France. Angoulême, impr. Lugeol. In-8, 59 p. [2812

LEMOINE (E.). Elevage des animaux de basse-cour. Dessins par Allongé, gravés par Bisson. Paris, G. Masson. In-12, XII-149 p. 3 fr. [2813

SOURBÉ (T.). Traité théorique et pratique d'apiculture mobiliste. Paris, Quantin. In-8, 229 p. 3 fr. [2814

BAILLET (L.). Traité de l'inspection des viandes de boucherie considérée dans ses rapports avec la zootechnie, la médecine vétérinaire et l'hygiène publique, par L. Baillet, vétérinaire de la ville de Bordeaux, inspecteur général du service des viandes. 2e édition, revue, corrigée et augmentée. Paris, Asselin. In-8, XVII-700 p. avec 58 fig. [2815

Sciences médicales.

BELLOUARD (Dr V.). De l'Hémianopsie, précédé d'une Etude d'anatomie sur l'origine de l'entre-croisement des nerfs optiques. Paris, V. A. Delahaye & Ce. In-8, 162 p. 3 fr. 50. [2816

TOMES (Ch.). Traité d'anatomie dentaire, humaine et comparée, par Ch. Tomes, professeur à l'hôpital de Londres. Traduit de l'anglais et annoté par le docteur L. Cruet, ancien interne en médecine et en chirurgie des hôpitaux de Paris. Paris, Doin. In-8, XIII-443 p. avec 180 fig. 10 fr. [2817

ROHMER (Dr J.). Les Variations de forme normales et pathologiques de la plante du pied étudiées par la méthode graphique. Nancy, impr. Collin. In-4, 77 p. et 35 pl. [2818

CHATIN (J.). Les Organes des sens dans la série animale, leçons d'anatomie et de physiologie comparées, faites à la Sorbonne par Joannès Chatin, maître de conférences à la Faculté des sciences de Paris. Paris, J.-B. Baillière. In-8, VIII-726 p. avec 136 fig. 12 fr. [2819

QUINQUAUD (Dr E.). Chimie pathologique. Recherches d'hématologie clinique, etc. Paris, V. A. Delahaye. In-8, XII-324 p. 6 fr. [2820

BOUDET DE PARIS (Dr). De l'Elasticité musculaire. Paris, impr. Parent. In-8, 100 p. [2821

BOUVERET (Dr L.). Des Sueurs morbides. Paris, J.-B. Baillière. In-4, 148 p. 3 fr. 50. [2822

LANNELONGUE (Dr). De l'Ostéomyélite aiguë pendant la croissance. Paris, Asselin. Gr. in-8, II-186 p. avec 6 pl. 6 fr. [2823

REGNIER (Dr P.). Recherches cliniques et expérimentales sur le bruit de moulin, symptôme d'épanchement intra et extra-péricardique dans la traumatismes de la poitrine. Paris, J.-B. Baillière. In-8, 77 p. 2 fr. [2824

FERRAND (Dr). Leçons cliniques sur les formes et le traitement de la phthisie pulmonaire. Paris, V. A. Delahaye. In-8, VII-331 p. 6 fr. [2825

NIVET (V.). Traité du goître étudié spécialement dans le département du Puy-de-Dôme, par le docteur V. Nivet, médecin de l'Hôtel-Dieu et des épidémies. Clermont-Ferrand, impr. Mont-Louis. In-8, 148 p. [2826

BARELLA (Dr Hipp.). Les Alcools et l'alcoolisme. Bruxelles, H. Manceaux. In-8, 167 p. 3 fr. (Extr. des *Mémoires couronnés et autres mémoires publiés par l'Académie royale de médecine de Belgique*, t. V.) [2827

DELAUNOIS (Dr G.). Etude populaire sur les maladies du buveur. Mons, Dequesne-Masquillier. In-8, 104 p. 1 fr. 25. [2828

DOURSOUT (Dr P.). De la Folie des onanistes. Paris, impr. Parent. In-8, 55 p. [2829

LEGG (J. W.). On the Bile, Jaundice, and Bilious Diseases. London, Lewis. In-8, 716 p. 31 fr. 25. [2830

BERNARD (Dr). Etude sur le traitement homœopathique de la constipation. Bruxelles, impr. I. Ph. Van Assche. In-8, 160 p. [2831

BAZY (Dr P.). Du Diagnostic des lésions des reins dans les affections des voies urinaires, des indications qu'elles fournissent au pronostic et au traitement. Paris, Doin. In-8, 101 p. et pl. 4 fr. [2832

MÉHU (Dr C.). L'Urine normale et pathologique ; les Calculs urinaires : histoire médicale ; analyse chimique. Paris, Asselin. In-8, VI-391 p. avec 74 fig. 6 fr. [2833

SCHMITT (Dr J.). Contribution à l'étude symptomatologique et thérapeutique du diabète sucré. Nancy, impr. Collin. In-4, 96 p. et tableaux. [2834

LEBEC (E.). Etude sur les tumeurs fibro-kystiques et les kystes de l'utérus. Paris, V. A. Delahaye. In-8, 115 p. et 2 pl. 3 fr. [2835

SIMPSON (Alexander Russell). Contributions to Obstetrics and Gynecology. Edin-

burg, Black; London, Longmans. In-8, 348 p. 18 fr. 75. [2836

SCHRÖDER (Prof, Dir. Dr Karl). Lehrbuch der Geburtshülfe m. Einschluss der Pathologie der Schwangerschaft u. d. Wochenbettes. Mit 118 in den Text gedr. Holzschn. 6. auf's neue durchgearb. Aufl. Bonn, Cohen & Sohn. Gr. in-8, X-828 p. 18 fr. 75. [2837

PERTHON DE LAMALLERÉE (Dr L.-C.-M.-G.). Etude sur la laryngite syphilitique. Paris, impr. Parent. In-8, 100 p. [2838

FOURNIER (A.). Syphilis et Mariage, leçons professées à l'hôpital Saint-Louis, par Alfred Fournier, médecin de l'hôpital et professeur à la faculté de médecine de Paris. Paris, G. Masson. In-8, 292 p. 5 fr. [2839

PEILLON (A.). Du Cancroïde des lèvres et de son traitement, par le docteur Albert Peillon, chef de clinique chirurgicale (chargé des fonctions) à la Faculté de médecine de Lyon. Paris, J.-B. Baillière. In-8, 95 p., avec fig. 2 fr. [2840

RONDOT (Dr Ed.). Des Gangrènes spontanées. Paris, J.-B. Baillière. In-8, 163 p. 3 fr. 50. [2841

CHOQUET (Dr E.). De l'Emploi du chloral comme agent d'anesthésie chirurgicale. Paris, impr. Laloux fils & Guillot. In-4, 136 p. [2842

CAPPY (Prof. J.). Les Stations hivernales de Bordighera et Sanremo : Guide historique, artistique, économique, hygiénique, médical, climatologique. Paris, librairie Cosmopolite, 1879. In-32, 160 p. 3 fr. [2843

GIELL-FELS (Dr Th.). Die Bäder u. klimatischen Kurorte der Schweiz. Mit e. Bäderkarte der Schweiz. Zürich, Schmidt. In-8, XXXII-524 p. et illustr. 12 fr. 50. [2844

HLAWACZEK (Dr Ed.). Karlsbad in geschichtlicher, medicinischer u. topographischer Beziehung. 13. verm. u. verb. Aufl. Mit e. Situationsplane v. Karlsbad u. seiner Umgebungen u. 2 photolith. Ansichten. Karlsbad, Feller, 1879. Gr. in-16, XIV-466 p. et 1 carte. 7 fr. 50. [2845

MACNAMARA (F. N.). Climate and Medical Topography in their relation to the Disease-Distribution of the Himalayan and sub-Himalayan Districts of British India. London, Longmans. In-8. 26 fr. 25. [2846

CORNARO (L.) & LESSIUS (L.). Le Régime de Pythagore d'après le docteur Cocchi. De la sobriété; Conseils pour vivre longtemps, par L. Cornaro. Le Vrai moyen de vivre plus de cent ans dans une santé parfaite, par L. Lessius. Paris, J.-B. Baillière. In-18 j., VII-243 p. et 5 pl. (Tiré à 100 ex. numérotés sur papier de Holl.) [2847

WIEL (J.). De l'Alimentation des dyspeptiques, par le docteur J. Wiel, professeur agrégé d'hygiène à l'Ecole polytechnique fédérale de Zurich. Traduit de l'allemand sur la 4e édition, par M. le docteur R. Godet, de Neuchâtel (Suisse). Paris, J.-B. Baillière. In-18 j., XII-238 p. 4 fr. 50. [2848

Congrès international d'hygiène tenu à Paris, du 1er au 10 août 1878, au palais du Trocadéro, à l'Exposition universelle de 1878. Paris, impr. nationale. 2 vol. in-8, 1254 p. [2849

Comptes rendus sténographiques publiés sous les auspices du Comité central des congrès et conférences et la direction de M. C. Thirion, secrétaire du comité.

DESMAZE (C.). Histoire de la médecine légale en France d'après les lois, registres et arrêts criminels, par Charles Desmaze, conseiller en la cour d'appel de Paris, Paris, Charpentier. In-18 j., XX-344 p. 3 fr. 50. [2850

GRAHL (Dr Hugo). Die Thierzucht, ihre Stellung u. ihr Ertrag. Ein Beitrag zur landwirthschaftl. Betriebslehre. Breslau, Korn. Gr. in-8, VIII-236 p. 6 fr. 25. [2851

Mathématiques. Art militaire. Hydrographie. Navigation.

LEPAIGE (C.). Mémoire sur quelques applications de la théorie des formes algébriques à la géométrie, par M. C Lepaige, chargé du cours d'analyse à l'Université de Liége. Bruxelles, impr. F. Hayez. In-4, 71 p. (Extr. des *Mémoires couronnés et mémoires des savants publiés par l'Académie royale des sciences*, t. XLII.) [2852

SAALSCHÜTZ (Prof. Dr Louis). Der belastete Stab unter Einwirkung e. seitlichen Kraft. Auf Grundlage d. strengen Ausdrucks f. den Krümmungsradius. Mit Holzschn. im Text u. 3 lith. Taf. Leipzig, Teubner. Gr. in-8, XXXI-247 p. 11 fr. 25. [2853

LAGRANGE (C.). De l'Origine et de l'établissement des mouvements astronomiques, par M. C. Lagrange, ancien élève à l'école militaire de Bruxelles. Bruxelles, impr. F. Hayez. In-4, 118 p. et 1 pl. (Extr. des *Mémoires couronnés et mémoires des savants étrangers, publiés par l'Académie royale des sciences*, t. XLII.) [2854

SOUILLART. Mouvements relatifs de tous les astres du système solaire, chaque astre étant considéré individuellement, par M. Souillart, professeur à la faculté des sciences de Lille. Bruxelles, impr. F. Hayez. In-4, 86 p. (Extr. des *Mémoires couronnés et mémoires des savants publiés par l'Académie royale des sciences*, t. XLII.) [2855

FIX (lieut.-col. H.-C.). Manuel de stratégie avec cartes et plans. Bruxelles, C. Muquardt. In-18, IV-365 p. et 5 pl. 2 fr. 50. [2856

THYR (Max). Taktik. 1. Bd. Die Gefechts-

führung. Mit 101 Fig. im Text. 2. Bd. Die Gefechtsweise nach Waffengattungen u. Oertlichkeiten. Mit 45 Fig. u. 8 Taf. Wien, Seidel & Sohn. 2 vol. gr. in-8, VI-290 et V-380 p. 18 fr. [2857

SÉRÉ DE RIVIÈRES (le général). Réponse aux attaques dirigées contre le service du génie lors de la discussion du budget de 1880. Paris, Plon. In-8, 45 p. [2858

WILLE (R.). Ueber Bewaffnung der Feld-Artillerie. Berlin, Bath. Gr. in-8, XVIII-330 p. 7 fr. 50. [2859

Recherches hydrographiques sur le régime des côtes. Cinquième cahier (1870-1878). Paris, Challamel. In-4, VII-243 p. et planches. [2860

Mécanique. Génie. Technologie. Arts et Métiers.

POILLON (L.), ing. Supplément au cours théorique et pratique de chaudières et de machines à vapeur. Première partie, Chaudières. Paris, Dejey. In-8, VIII-213 p., avec fig. et 6 pl. [2861

LEDER (Max Edler v.). Das Eisenbahnwesen in Frankreich zur Zeit der Pariser Weltausstellung im J. 1878. Ein Bericht an das hohe k. k. Handelsministerium üb. e. in Folge hohen Auftrages unternommene Studienreise. Wien, Gerold's Sohn. In-fol., V-226 p. et 21 pl. photolith. 30 fr. [2862

PARANDIER. Etude sur les courants de circulation et sur les principes à suivre dans le tracé des voies nouvelles de transport destinées à les desservir, par M. Parandier, inspecteur général des ponts et chaussées en retraite. Paris, Dunod. In-8, 54 p. [2863

TALLENDEAU (A.). La Seine de Paris à Rouen; Canalisation par barrages, déversoirs fixes, voie maritime navigable, avec un tirant d'eau minimum de quatre mètres; les Eaux du fleuve maîtrisées au profit de la navigation, de l'industrie et de l'agriculture. Paris, Ghio. In-8, VIII-165 p. et 3 pl. 5 fr. [2864

KRANNER. Le Télégraphe imprimeur automatique de M. Olsen. Paris, impr. Arnous de Rivière. In-8, 71 p. avec 22 pl. (Extr. des *Annales Télégraphiques*, sept.-oct. 1879.) [2865

KERPELY (Prof. Ant. Ritter v.). Bericht üb. die Fortschritte der Eisenhütten-Technik in den J. 1876 u. 1877. Nebst e. Anh., enth. die Fortschritte der übrigen metallurg. Gewerbe. 13. u. 14. Jahrg. Mit 13 lith. Taf. Leipzig, Felix, 1879. Gr. in-8, XI-567 p. 37 fr. 50. [2866

LEDEBUR (Prof. A.). Die Verarbeitung der Metalle auf mechanischem Wege. Lehrburch der mechanisch-metallurg. Technologie. Mit 652 in den Text eingedr. Holzst. Braunschweig, Vieweg & Sohn, 1879. Gr. in-8 (en 5 livr.), XVIII-908 p. 35 fr. [2867

SCHLUMBERGER (A.). L'Acide salicylique et ses applications à la conservation des boissons et des aliments. Saint-Ouen, impr. Boyer. (Publications de la Compagnie générale de produits antiseptiques. [2868

La Fabrication et le Commerce des cuirs et des peaux. Etudes sous la direction de Charles Vincent, rédacteur en chef du journal la Halle aux cuirs. Deuxième partie. Paris, Lacroix. In-8, 464 p. 12 fr. [2869

Jahrbuch über die Leistungen u. Fortschritte der Thonwaaren-, Kalk- u. Cement-Industrie u. verwandter Gebiete, für techn. Chemiker u. Fabrikanten, Bau- u. Maschinen-Ingenieure, Industrielle u. Landwirthe hrsg. v. Dr. H. ZWICK. Mit 39 illustr. im Text. 2 Jahrg. Berlin, Burmester & Stempell, 1879. Gr. in-8, XVI-237 p. 10 fr. [2870

Mélanges scientifiques. Jeux, Chasse, etc.

MITCHELL (Rev. T.). Key to Ghostism : Science and Art unlock its Mysteries. New-York, S. R. Wells. In-12, II-249 p. 9 fr. 50. [2871

DESBAROLLES (A). Mystères de la main, révélations complètes (suite et fin), 500 gravures explicatives. Chiromancie, phrénologie se prouvant l'une par l'autre; études physiologiques : signes de maladie, aptitudes des enfants, choix des professions, révélations du passé, connaissance de l'avenir. Paris, l'auteur 95, boulevard Saint-Michel, (1879). In-8, 1052 p. 25 fr. [2872

FIGUIER (L.). L'Année scientifique et industrielle; 23e année (1879). Paris, Hachette. In-18 j., 568 p. et grav. 3 fr. 50. [2873

DOUGALL (J.-D.). Chasse à tir; moyens, pratique et but. Traduit de l'anglais d'après James-Dalziel Dougall par le vicomte de Hédouville. Paris, Plon. In-18 j., XIX-232 p., avec figures. 3 fr. [2874

Beaux-Arts. Arts Industriels.

MUSSINI (Luigi). Scritti d'arte. Firenze, succ. Le Monnier. In-16, III-228 p. 2 fr. 50. [2875

RIDOLFI (Michele). Scritti d'arte e d'antichità; a cura di Enrico, suo figlio. Firenze, Succ. Le Monnier, 1879. In-18, LXXIX-371 p. 4 fr. [2876

MARCHESE (p. Vinc.). Memorie dei più insigni pittori, scultori e architetti domenicani. Vol. 2o ed ultimo. 4a ediz. accr. e miglior. Bologna, Romagnoli. In-16, 707 p. 6 fr. 60. [2877

Salon illustré de 1879 (1re année), comprenant 200 dessins originaux et

16 eaux-fortes, exécutés par les artistes d'après leurs œuvres et accompagnés de poésies inédites par MM. Jean Aicard, Théodore de Banville, Emile Blémont, Henri de Bornier, Paul Bourgeois, Franç. Coppée, Déxamy, Arsène Houssaye, Richepin, etc., publié sous la direction de F. G. Dumas. Paris, Baschet. 2 vol. in-8, VIII-430 p. [2878

VÉRON (Th.). Dictionnaire Véron, ou Mémorial de l'art et des artistes contemporains, organe de l'Institut universel. (Section des beaux-arts.) Le Salon de 1879. 5e année. Paris, Bazin. In-18, XCVI-821 p. 7 fr. 50. [2879

VIOLLET-LE-DUC. Histoire d'un dessinateur; Comment on apprend à dessiner. Texte et dessins par Viollet-le-Duc. Paris, Hetzel. In-8, 308 p. et 109 fig. 7 fr. (Bibliothèque d'éducation et de récréation.) [2880

FOUBERT (B.). Le Nouveau Vignole des ouvriers ou méthode facile de tracer les ordres de l'architecture, avec la démonstration de tout ce qu'on emploie dans l'art de bâtir : précédé de principes de la géométrie descriptive, applicable à l'architecture, ainsi que des origines et règles générales de cet art ; suivi de devis de différents travaux. Bruges, impr. et lithog. Daveluy. In-4, 105 p., texte français-flamand et atlas in-fol. de 115 pl. 23 fr. [2881

Recueil des actes, archives et mémoires de la Commission des arts et monuments historiques de la Charente-Inférieure et Société d'archéologie de Saintes. T. IV. Saintes, impr. Hus. In-8, 132 p. [2882

DAVID (J.-L.-J). Le Peintre Louis David (1748-1825), souvenirs et documents inédits, par J.-D.-Jules David, son petit fils. Paris, Havard. Gr. in-4, 687 p. et portrait gravé. (Tiré à 550 ex. sur pap. vélin, à 50 fr., et 50 sur pap. de Holl., à 80 fr.) [2883

Die Kunst f. Alle. Eine Sammlung der vorzüglichsten Malerstiche, Radirungen u. Holzschnitte d. 15-18. Jahrh., hrsg. v. H. G. Gutekunst. Photogr.-Dr. v. M. Rommel. Mit erläut. Texte v. L. WEISSER u. C. v. LUTZOW. Stuttgart, Neff, (1877-1880). In-fol. (en 50 livr.), 100 pl., avec 100 f. d'explic. et 5 p. 187 fr. 50. [2884

WURZBACH (Dr Alfr. v.). Martin Schongauer. Eine krit. Untersuchung seines Lebens u. seiner Werke nebst e chronolog. Verzeichnisse seiner Kupferstiche. Wien, Manz. Gr. in-8, IV-125 p. 6 fr. 25. [2885

HYMANS (H.). La Gravure dans l'école de Rubens, par Henri Hymans, conservateur des estampes à la Bibliothèque royale de Belgique. Bruxelles, Fr. Olivier. 12 fr. (Extr. des *Mémoires couronnés et mémoires des savants publiés par l'Académie royale des sciences*, t. XLII.) [2886

MAHÉRAULT (M.-J.-F.). L'Œuvre de Moreau le jeune. Catalogue raisonné et descriptif, avec notes iconographiques et bibliographiques, par M. J.-F. Mahérault, ancien conseiller d'Etat. Orné d'un portrait de l'auteur par Le Rat, et précédé d'une notice biographique par Emile de Najac. Paris, Labitte. In-8, XI-573 p. Papier de Holl., 30 fr. ; pap. Whatman, 50 fr. [2887

BAKER (W S.). The Engraved Portraits of Washington; with Notices of the Originals, and brief Biographical Sketches of the Painters. Philadelphia, Lindsay & Baker. In-8, 212 p. 25 fr. (Tiré à 500 ex.) [2888

DRAKE (Sir W. Rich.). A Descriptive Catalogue of the Etched Work of Francis Seymour Haden. London, Macmillan. Gr. in-8. 20 fr. [2889

APELL (Aloys). Hadbuch f. Kupferstichsammler od. Lexicon der vorzüglichsten Kupferstecher d. 19. Jahrh., welche in Linienmanier gearbeitet haben, sowie Beschreibung ihrer besten u. gesuchtesten Blätter. Zumeist m. Angabe d. Formates der Kupferstiche u. namentlich ihrer Abdrucksverschiedenheiten, der Verleger, Laden-, Handels- u. Auctionspreise in den bedeutendsten Kunstversteigerungen neuerer Zeit. Leipzig, Danz. Gr. in-8, XLVII-478 p. 20 fr. [2890

NASMYTH (A.). Illustrations to the Works of Robert Burns, from Original Drawings by A. Nasmyth, Sam Bough. London, W. Paterson. In-fol., 29 pl. 105 fr. [2891

CAMPHAUSEN (W.) & FONTANE (Th.). Vaterländische Reiterbilder aus drei Jahrhunderten. Text v. Th. Fontane. Illustrationen v. L. Burger. Berlin, Schuster. In-fol., 17 pl. photolith. et 92 p. de texte. 62 fr. 50. [2892

JAULAIN (A.). La Grammaire du chant, ou l'Art de chanter mis à la portée de tout le monde; ouvrage spécialement destiné à la jeunesse des écoles et aux chanteurs de salon. Paris, Lemoine fils. In-4, VI-92 p. 10 fr. [2893

VANDERSTRAETEN. La Musique aux Pays-Bas avant le XIXe siècle. Documents inédits et annotés. Compositeurs, virtuoses, théoriciens, luthiers, opéras, motets, airs nationaux, académies, maîtrises, livres, portraits, etc., avec planches de musique et table alphabétique. T. V. Bruxelles, G. A. Van Tricht. In-8, XXI-443 p. et 13 pl. 12 fr. 50. [2894

DUPREZ (G.). Souvenirs d'un chanteur. Paris, Calmann Lévy. In-18 j., 284 p. 3 fr. [2895

BELLES-LETTRES.

Philologie, Linguistique.

REINACH (S.). Manuel de philologie classique d'après le Triennium philologicum de W. Freund et les derniers travaux de l'érudition, par Salomon Reinach, agrégé de l'Université. Paris, Hachette. In-8, XV-411 p. 7 fr, 50. [2896

CHATELAIN (E.). Notice sur les manuscrits des poésies de S. Paulin de Nole, suivie d'observations sur le texte par Emile Chatelain, répétiteur à l'école pratique des hautes études. Paris, Thorin. In-8, 102 p. (Bibliothèque des Ecoles françaises d'Athènes et de Rome, fasc. 14.) [2897

CIHAC (A. de). Dictionnaire d'étymologie daco-romane. Eléments slaves, magyars, turcs, grecs-modernes et albanais. Francfort sur le M., L. St. Goar., 1879. Gr. in-8, XXV-816 p. 25 fr. [2898

PELLEGRINI. Il Dialetto greco-calabro di Bova : studio. Vol. 1. Torino, E. Loescher. In-8, 210 p. 10 fr. (100 ex. en vente.) [2899

Poésie.

CATULLE. C. Valerii Catulli liber. Les Poésies de Catulle. Traduction en vers français par Eugène Rostand. Texte revu d'après les travaux les plus récents de la philologie, avec un commentaire critique et explicatif par E. Benoist, professeur de poésie latine à la Faculté des lettres de Paris. Paris, Hachette. In8, LXXIX-337 p. [2900

LA FONTAINE (J. de). Contes et nouvelles, en vers. T. II (et dernier). Rouen, Lemonnyer, In-16, VII-313 p. avec 41 vignettes. 15 fr. [2901

Il a été tiré à part, pour les amateurs : 854 ex., dont 4 sur peau de vélin, 50 sur pap. de Chine, 150 sur pap. Whatman. et 150 sur pap. de Holl. format écu.

MUSSET (A. de). Premières Poésies (1829-1835). Paris, Charpentier. In-18 j., 396 p. 3 fr. 50. [2902

BOUIS (C.). Après le Naufrage, poésies politiques. Précédées d'une lettre de Victor Hugo. Brignoles, impr. Gassier ; Toulon. In-8, XI-212 p. [2903

BRETON (J.). Jeanne, poème. Paris, Charpentier. In-18 j., 340 p. 3 fr. 50. (Il a été tiré 47 ex. num., dont 35 sur papier de Holl., à 7 fr., et 12 sur pap. de Chine, à 12 fr.) [2904

ALLIGHIERI (Dante). La Commedia raffermata nel testo, giusta la regione e l'arte dell' autore, da Giambattista Gialani. Firenze, succ. Le Monnier. In-64, C-623 p. 2 fr, 50. [2905

AQUINO (Ales. d'.). Speranze : primi versi. Firenze, tip. dell'Arte della Stampa, 1879. In-24, 72 p. (Tiré à 100 ex., non mis dans le commerce.) [2906

IOBI. Iridescenze. Torino, G. Tarizzo. In-16, 480 p. 3 fr. [2907

MARUCCI (Ettore). Versi. Firenze. tipogr. G. Barbéra. In-16, 444 p. 5 fr. [2908

RICCI PATERNO CASTELLO (Maria). Poesie. Firenze, succ. Le Monnier. In-16, 258 p. 3 fr. [2909

HAMERLING (R.). Il Re di Sion (gli Anabattisti a Münster 1520-1536) : poema epico tedesco ; prima versione di Gio. Batt. Fasanotto. Verona, C. Kayser succ. H. F. Münster, 1879. 2 vol. in-16. 8 fr. [2910

SHARPE (C. K.). Ballad Book. Reprinted, with Notes and Ballads, from the Unpublished MSS. of Charles Kirkpatrick Sharpe and Sir Walter Scott. Edited by the late David Laing. London, Blackwoods. In-8, 182 p. 18 fr. 75. [2911

MALLOCK (W. H.). Poems. London, Chatto and Windus. In-14, 146 p. 10 fr. [2912

THOMSON (J.). City of Dreadful Night, and other Poems. London, Reeves and Turner. In-8. 6 fr. 25 ; gr. pap., 12 fr. 50. [2913

RIZOS NÉROULOS (J.). Jacovaky Rizos Néroulos. Poèmes inédits, publiés par M. le marquis de Queux de Saint-Hilaire. Traduction française par Théodore Blancard, élève interprète militaire à Alger. Paris, l'auteur, 1, rue des Deux-Ponts. In-12, 36 p. (Les Poètes de la Grèce moderne.) [2914

SCHNAUFFER (Carl Heinr.). Lieder u. Gedichte aus dem Nachlass. Baltimore, 1877. (Philadelphia, Schäfer & Koradi.) In-12, IV-160 p. 3 fr. 75. [2915

SCHUMACHER (A.). Gedichte. Mainz, Diemer. In-8, VII-352 p. 3 fr. 75. [2916

WEGENER (W. A.). Dichtungen. Berlin, Schleiermacher in Comm. In-16, XVI-276 p. 3 fr. 75. [2917

HUGO (Vict.). Das höchste Erbarmen. Uebers. v. Wiln de Bach. Prag, Mercy in Comm. Gr. in-8, IV-79 p. 3 fr. [2918

SLOWACKI (Jul.). In der Schweiz. Eine Dichtung. Uebers. v. L. Kurtzmann. [Aus : « Die Dioskuren. »] Wien. (Leipzig, Friedrich.) Gr. in-8, 15 p. 1 fr. 85. [2919

Théâtre.

MOLIÈRE (J.-B. P. de). Psyché, tragédie-ballet. Ornée de 6 planches hors texte et 6 culs-de-lampe gravés à l'eau-forte par Champollion, et publiée sous la direction de M. Em. Bocher. Paris, Lib. des bibliophiles. In-4, III-123 p. [2920

Tiré à 200 ex. numérotés: dont 1 sur peau vélin, etc., 1000 fr.; 14 sur pap.

du Japon, à 400 fr.; 15 sur pap. de Chine, à 200 fr; 20 sur pap. Whatman, à 125 fr., et 150 sur pap. de Holl., à 75 fr.

DAUDET (A.). Théâtre d'Alphonse Daudet. La Dernière idole; les Absents; l'Œillet blanc: le Frère aîné; le Sacrifice: l'Arlésienne. Paris, Charpentier. In-18 j., 381 p. 3 fr. 50. [2921

DELAHAYE (M.). Les Dettes du cœur, pièce en quatre actes, en prose. Paris, Barbré. In-18 j., 108 p. [2922

DELPIT (Albert). Le Fils de Coralie, comédie en quatre actes, en prose. Paris, Ollendorf. In-18 j., 128 p. 2 fr. [2923

TREMBLAY (L.). Electa, ou Lutèce en 363, drame en quatre actes en vers. Paris, l'auteur, 79, rue La Boëtie. In-8, 98 p. [2924

VAUCHELLE (A. de). Aspirations et inspirations champêtres, poésies. Paris, Fischbacher. In-18 j., 178 p. 3 fr. 50. [2925

NADAUD (G.), ORDONNEAU (M.) & VERCONSIN (E.). Théâtre des familles; par MM. Gustave Nadaud, Maurice Ordonneau et Eugène Verconsin. Suivi d'extraits de Molière, Racine, Boursault, etc. Paris. Tresse. In-18 j., 348 p. 3 fr. 50 [2926

GIUSSANI (Bened.). Dorina: commedia. Como, ditta E. P. Ostinelli dei Frat. Giorgetti di A. In-16, VIII-96 p. 1 fr. 50. [2927

GREGORIO (Cecilia Stazzone, march. de). Opere drammatiche. Palermo, tip. Montaina, 1879. In-16, 217 p. 2 fr. 50. [2928

SALVESTRI (Giov.). Astarotte: dramma storico-romantico in 4 atti: episodio della rivoluzione napoletana del 1798-99. Milano, C. Barbini. In-16, 118 p. 60 c. [2929

Allaoodden: A Tragedy; and other Poems. By Author of « Constance ». London, Smith and Elder. In-8. 7 fr. 50. [2930

ELFORD (J.). Philip II.: A Dramatic Romance. Hackney, Coventry; London, E. S. Palmer. In-8. 8 fr. 75. [2931

Ginevra, and The Duke of Guise: Two Tragedies. London, C. Kegan Paul. In-8. 7 fr. 50. [2932

HUGO (Victor). Angelo: A Tragedy. Rendered into English Blank Verse, with Explanatory Notes, by E. O. Cox. London, Scott. In-8. 7 fr. 50. [2933

MOLLOY (G.). The Passion Play at Ober-Ammergau in the Summer of 1871. 4 th. ed. London, Burns and Oates. In-16, 120 p. 2 fr. 50. [2934

AM-ACKER (Prof. M.). La Passion à Oberammergau suivie de quelques remarques sur le voyage et le séjour. D'après l'original. Eichstätt, Krüll. In-8, 54 p. 1 fr. [2935

HAMERLING (Rob.). Lord Lucifer. Lustspiel in 5 Aufzügen. Hamburg, Richter. In-8, VII-140 p. 3 fr. 75. [2936

WARTENBURG (Karl). Die Schauspieler d. Kaiser. Drama in 3 Aufzügen. 2. Aufl. Gera, Bornschein & Lebe. In-8, VIII-58 p. 1 fr. 85, [2937

WOHLMUTH (Alois). Ein moderner Simplicissimus. Orig.-Lustspiel in 3 Aufzügen. München, Palm in Comm. In-8, 138 p. 2 fr. [2938

Das deutsche Theater u. seine Zukunft. Von e. Staatsbeamten. 2., sehr verm. Aufl. Berlin, Hertz. Gr. in-8, VII-183 p. 3 fr. 75. [2939

Romans.

MARGUERITE DE NAVARRE. L'Heptaméron des nouvelles de Marguerite de Navarre, réimprimé par les soins de D. Jouaust, avec une notice, des notes et un glossaire par Paul Lacroix, conservateur de la bibliothèque de l'Arsenal. T. II (et dernier). Paris, Libr. des bibliophiles. In-8, 351 p. 10 fr. [2940

LA FONTAINE. Psyché. Publié par D. Jouaust. Compositions d'Emile Lévy, gravées à l'eau-forte par Boutelié. Dessins de Giacomelli, gravés sur bois par Sargent. Paris, Libr. des bibliophiles. Pet. in-12, VIII-296 p. 20 fr. [2941

Tiré à 550 ex., dont 500 sur papier vélin de Holl. et 50 sur papier de Chine. Il a été fait un tirage hors texte avant la lettre des 5 gravures à l'eau-forte.

GAUTIER (Théoph.). Les Jeune-France, romans goguenards, suivis de Contes humoristiques. [Réimpr.] Paris, Charpentier. In18 j., XVIII-377 p. 3 fr. 50. [2942

ALEXIS (P.). La Fin de Lucie Pellegrin. Paris, Charpentier. In-18 j., 367 p. 3 fr. 50. [2943

ALLARD (L.). L'Impasse des Couronnes. Paris, Plon. In-18 j., 251 p. 3 fr. [2944

B*** (L. de). Le Bûcheron de Longchaumois. Paris, Palmé. In-18 j., 360 p. 3 fr. [2945

BELOT (A.). La Vénus noire, grand roman d'aventures africaines. Avec illustrations inédites de Sahib. Paris, Libr. illustrée; Dreyfous. In-4 (en 82 livr.), 651 p. 5 fr. [2946

BENTZON (T.). Georgette. Paris, C. Lévy. In-18 j., 311 p. 3 fr. 50. [2947

BODEN (Mme D. de). Marie Christine. Paris, Téqui. In-18 j., 290 p. 2 fr. (Collection Saint-Michel.) [2948

CHERBULIEZ (V.). Amours fragiles. Paris, Hachette. In-18 j., 336 p. 3 fr. 50. [2949

CHRÉTIEN (Ch.). Les Economies de Madeleine, scènes de mœurs. Paris, C. Lévy. In-18, VIII-320 p. 3 fr. 50. [2950

DESLYS (C.). Fanfan Latulipe, suivi de: Liane, et Feu Rousselot. Paris, Dentu. In-16, 313 p. 1 fr. [2951

ERCKMANN-CHATRIAN. Le Grand-père Lebigre. Paris, Hetzel. In-18 j., 317 p. 3 fr. [2952

FAIVRE (E.). Deux Guenons, mœurs pa-

risiennes. Paris, Dentu. In-18 j., 319 p. 3 fr. [2953

FLEURIOT (Mlle Z.). La Rustaude. Paris, Palmé. In-18 j., 409 p. 3 fr. [2954

GAGNEUR (M.-L.). Les Vierges russes. Paris, Dentu. In-18 j., XI-528 p. 3 fr. 50. [2955

GARENNES (E.). Le Sergent Villajoux. Paris, Libr. générale. In-18 j., II-286 p. 3 fr. [2956

GEORGES (P.). Le Dernier des Scipions. Paris, Téqui. In-18 j., 508 p. 2 fr. (Collection Saint-Michel.) [2957

GRÉVILLE (H.). Cité Ménard. Paris, Plon. In-18 j., 316 p. 3 fr. 50. [2958

JOLIET (Ch.). La Novice de Trianon. Paris, Dentu. In-16, 305 p. 1 fr. [2959

MAHALIN (P.). Les Monstres de Paris. Paris, Dentu. In-18 j., 384 p. 3 fr. [2960

MAREST (Diane). Jeanne Ferney : nouvelle. S. l. (Sanremo), Gandolfo Ferrari. In-32, 58 p. [2961

MENDÈS (C.). Les Mères ennemies. Paris, Dentu. In-18 j., 378 p. 3 fr. [2962

MONTÉPIN (X. de). Les Filles de bronze, drame parisien. T. III. La Comtesse Berthe. T. IV. La Comtesse Alice. T. V (et dernier). Dieu dispose. Paris, Dentu. 3 vol in-18 j., 359,... et 404 p. 3 fr. le vol. [2963

MULLER (E.). Le Géant et l'Oiseau, conte de jadis ou d'aujourd'hui. Illustré de 40 dessins, dont 22 compositions de Giacomelli gravées par Berveiller et Méaulle, et 18 têtes de chapitres par C. Gilbert gravées par Deschamps. Paris, Dreyfous. In-4, 273 p. [2964

NAZIM (G.). Express-nouvelles. Illustré de 22 dessins originaux par Félix Regamey. Paris, Dreyfous. In-16, VIII-264 p. 4 fr. [2965

NUS (E.). Choses de l'autre monde. Paris, Dentu. In-18 j., 412 p. 3 fr. 50. [2966

PÉRIER (C.). Les Maris de Madame. Paris, Dentu. In-18 j., 324 p. 3 fr. [2967

ROGER DE BEAUVOIR (Mme). Sous le Masque; Un Coup du hasard; Thérèse de Coulanges; Un Médaillon du temps passé. Paris, C. Lévy. In-18 j., 327 p. 1 fr. 25. [2968

ROMNEY (J.), Féli. Paris, Dentu. In-18 j., 353 p. 3 fr. [2969

RUDE (M.). Le Cousin infame. Avec une préface naturelle. Paris, Rouff. In-18 j., XIII-364 p. 3 fr. [2970

SURVILLE (A.). La Dame de charité. Paris, Dentu. In-18 j., 283 p. 3 fr. [2971

SYLVIN (E.). Contes bleus et noirs. Paris, Charpentier. In-18 j., 311 p. 3 fr. 50. [2972

TEXIER (E.) & LE SENNE (C.). Les Idées du docteur Simpson. Paris, C. Lévy. In-18 j., 324 p. 3 fr. 50. [2973

THEURIET (A.). Madame Véronique; Scènes de la vie forestière. Paris, Dentu. In-12, 315 p. 1 fr. [2974

THIAUDIÈRE (E.). Scène de la vie honnête. la Petite-fille du curé. Paris, Rouff. In-18 j., 548 p. 3 fr. [2975

ZACCONE (P.). Un Duel à mort. Paris, C. Lévy. In-18 j., 305 p. 3 fr. [2976

FULLERTON (lady G.). Ginevra, ou le Manoir de Grantley. Traduit par Mme Léontine Rousseau. 2e édition, revue et corrigée. Paris, Téqui. In-18 j., 365 p. [2977

HABBERTON (J.). Récits d'un humoriste. Adapté de l'anglais par William L. Hughes. Paris, Hennuyer. In-18 j., 387 p. 3 fr. 50. [2978

READE (Ch.) & BOUCICAULT (Dion). L'Île providentielle. Roman traduit de l'anglais par Léon Bochet. Paris, Hachette. 2 vol. in-18 j. 2 fr. 50. (Bibliothèque des meilleurs romans étrangers.) [2979

SACHER-MASOCH. Le Cabinet noir de Lemberg (l'Ilau). Paris, C. Lévy. In-18 j., 356 p. 3 fr. 50. [2980

Fior di racconti e novelle italiane di vari autori. Milano, Paolo Carrara. In-4, 268 p. et 18 grav. [2981

SALOMONE-MARINO (Salvatore). Leggende popolari siciliane. Palermo, tip. del *Giornale di Sicilia*, Gr. in-16, 400 p. 4 fr. [2982

BERSEZIO (Vitt.). Il Debito paterno : romanzo. Milano, frat. Treves. In-4, 280 p. 2 fr. 50. [2983

CIAMPOLI (D.). Racconti abruzzesi. Milano, G. Brigola. In-16, 271 p. 3 fr. [2984

COLLODI (C.). Macchiette : racconti. Milano, G. Brigola, 1879. In-16, 251 p. 3 fr. [2985

KASLOFF (Anatolio). Nihilisti : scene d'oggi in Russia. Traduz. dal russo del marchese R. Barbaro. Firenze, tip. edit. della *Gazzetta d'Italia*. 3 vol. in-24, 228, 229 et 240 p. 3 fr. (Bibl. della *Gazzetta d'Italia*.) [2986

ADAMS (Mrs. L.). My Lord of Beulah, and other Stories. London, Tinsley. 3 vol. in-8. 39 fr. [2987

AIDE (Hamilton). Poet and Peer. London, Hurst and Blackett. 3 vol. in-8. 39 fr. [2988

BAYNARD (J. B.). Lord Garlford's Friend. London, S. Tinsley. 3 vol. in-8. 39 fr. [2989

BOYESEN (H. H.). Gunnar : A Tale of Norse Life. 4th ed. New-York, C. Scribner's Sons. In-16, 292 p. 7 fr. 50. [2990

BURKE (U. R.). Loyal and Lawless : A Novel. London, Chapman and Hall. 3 vol. in-8. 39 fr. [2991

BURNETT (Frances H.). Louisiana, and That Lass o' Lowries : Two Stories. With Illustrations. London, Macmillan. In-8, 332 p. 7 fr. 50. [2992

COLLINS (W.). Jezebel's daughter. London, Chatto and Windus. 3 vol. in-8. 39 fr. [2993

DUNSMUIR (Amy). Vida : Study of a Girl. London, Macmillan. 2 vol. in-8. 26 fr. 25 [2994

FIRTH (Mrs. J. F. B.). Kind Hearts. London, Griffith and Farran. In-8, 318 p. 6 fr. 25. [2995

FOLI (Madame). Ill Weeds : A Novel. London, Remington. Gr. in-8, 404 p. 8 fr. 75. [2996

HORY (Mrs Cashel). A Golden Sorrow. London, Low. In-8, 428 p. 7 fr. 50. [2997

JEFFERIES (R.) Hodge and his Masters. London, Smith and Elder. 2 vol. in-8, 660 p. 15 fr. [2998

LEIGH (A.). El Dorado : A Novel. London, Remington. 2 vol. in-8. 17 fr. 50. [2999

MIDDLEMASS (J.). Sealed by a Kiss : A Novel. London, Tinsley. 3 vol. in-8, 39 fr. [3000

[MINOR (Dr T. C.).] Her Ladyship. Cincinnati, P. G. Thomson. In-16, 217 p. 8 fr. 50. [3001

O'REILLY (R.). Sussex Stories. London, Strahan. 3 vol. in-8. 39 fr. [3002

PRIOR (J.). Tree Shots from a Popgun. London, Remington. Gr. in-8, 311 p. 8 fr. 75. [3003

PRIOR (R. M.). An Australian Heroine. London, Chapman and Hall. 3 vol. in-8. 39 fr. [3004

RANDALL (A.). Harrington's Fortunes. London, S. Tinsley. In-8. 39 fr. [3005

RITA. Countess Daphne : A Novel. London, Low. 3 vol. in-8. 39 fr. [3006

ROBINSON (F. W.). Poor Zeph, and other Tales. London, Hurst and Blackett 3 vol. in-8. 39 fr. [3007

ST. CLAIR (V.). An Artful Widow : A Novel. London, Tinsley Brothers. 3 vol. in-8. 39 fr. [3008

SEARS (Mrs. N.). Folly : A Novel. London, Remington. 3 vol. in-8. 26 fr. 25. [3009

SMITH (M. De Vere) Eveline; or, The Mystery of Lowe : A Novel. London, S Tinsley. In-8, 294 p. 9 fr. 50. [3010

STODDARD (W. O.). The Heart of It. : A Romance of East and West. New-York, G. P. Putnam's Sons. In-16, VI-438 p. 8 fr. 25. [3011

THARP (T. A.). The Sword of Damocles. London, Chapman and Hall. 3 vol. in-8. 39 fr. [3012

TWAIN (Mark). A Tramp Abroad. London, Chatto and Windus. 2 vol. in-8. 26 fr. 25. [3013

TROLLOPE (F.). Captain Haverty's Wooing, London, C. F. Skeet. 3 vol. in-8. 39 fr. [3014

WALKER (A. L.). Hollywood. London, S. Tinsley. 3 vol. in-8. 39 fr. [3015

WEBER (Alice). Miss Harling. London, W. Smith. 2 vol. in-8. 26 fr. 25. [3016

ADOLAT (Ed.). Krone u. Kerker. Historischer Roman in 5 Büchern. Berlin, Kogge & Fritze. 2 vol. in-8, 349 et 390 p. 12 fr. 50. [3017

BONN (Fr.). König Mammon. Roman aus der Gegenwart. Köln, Bachem. In-8, VIII-364 p. 3 fr. 75. [3018

BOYEN (Marc.). Vom Gott gezeichnet. Breslau, Schottländer. In-8, 236 p. 5 fr. 65. [3019

BYR (Rob.). Eine geheime Depesche. Roman. Jena, Costenoble. 3 vol. in-8, 316, 327 et 364 p. 18 fr. 75. [3020

EBERS (G.). Die Schwestern. Roman. 9. durchgesehene Aufl. Stuttgart, Hallberger. In-8, XV-432 p. 7 fr. 50. [3021

FRANZOS (Karl Emil). Moschko v. Parma. Geschichte e. jüd. Soldaten. Leipzig, Duncker & Humblot. In-8, 311 p, 6 fr. 25. [3022

GIRNDT (Otto). Romanhaft. Humoristische Erzählung. In-8, 242 p. Berlin, Goldschmidt. In-8, 242 p. 3 fr. 75. [3023

LAICUS (Ph.). Die Rose vom Wetternsee. Historischer Roman. Mainz, Kirchheim. In-8, 432 p. 5 fr. [3024

LAUBE (Heinr.). Die Böhminger. Roman. Stuttgart, Hallberger. 3 vol. in-8, 281, 265 et 257 p. 18 fr. 75. [2025

VELY (E.). Die Kinder der Frau von Bland. Roman. Herzberg a /H., Simon. 2 vol. in-8, 256 et 239 p. 10 fr. [3026

WACHENHUSEN (Hans). Dame Orange. Roman. Berlin, Janke. 3 vol. in-8, 254, 254 et 251 p. 15 fr. [3027

WACHENHUSEN (Hans). Prinzess Marianne. Humoristischer Roman. Breslau, Schottländer. In-8, 124 p. 3 fr. 75. [3028

WINTERFELD (A. v.). Hausnarren. Komischer Roman. Jena, Costenoble. 4 vol. in-8, 227, 188, 191 et 228 p. 18 fr. 75. [3029

Critique et Histoire littéraire.

CERRATO (dott. Luigi). Del Fato nelle poesie omeriche : studio. Torino, tip. V. Bona, 1879. In-8, 136 p. 3 fr. [3030

FABER (Fréd.). Histoire du théâtre français en Belgique, depuis son origine jusqu'à nos jours, d'après des documents inédits reposant aux archives générales du royaume. T. III. Bruxelles, Fr. J. Olivier. Gr. in-8, 373 p. 15 fr. [3031

BRUNETIÈRE (Ferd.). Etudes critiques sur l'histoire de la littérature française. La Littérature française au moyen âge ; Pascal : Mme de Sévigné : Molière; Racine, etc. Paris, Hachette. In-18 j., VI-383 p. p. 3 fr 50, [3032

GODEFROY (Fréd.). Histoire de la littérature française depuis le XVIe siècle jusqu'à nos jours. 1re édition. XIXe siècle. Prosateurs. T. I. Paris, Gaume & Ce. In-8, VIII-672 p. 6 fr. [3033

BOUQUET (F.). La Troupe de Molière et les Deux Corneille à Rouen en 1658. Edition elzévir. Paris, Claudin. Petit in-12, 151 p. et 3 grav. à l'eau-forte par J. Adeline. 7 fr. 50. [3034

TAINE & DUMAS (J.-B.). Discours prononcé par MM. Taine & J.-B. Dumas, directeur de l'Académie française, dans la séance publique tenue par l'Académie française, pour la réception de M. Taine. le 15 janvier 1880. Paris, Firmin-Didot. In-4, 61 p. [3035

PONTMARTIN (A. de). Nouveaux Samedis. Paris, C. Lévy. 18e série. In-18 j., 374 p. 3 fr. 50. [3036

MASCHIO (Ant.). Pensieri e chiose sulla Divina Commedia. Venezia, tip. dell'-Istituto Coletti. In-8, 211 p. 2 fr. 50. [3037

RONCHETTI (Ferd.). Venticinque appunti ad alcuni recenti commentatori di Dante. Roma, Tenconi, 1878. In-8, 2 fr. [3038

CODA (Cost.). La Filosofia dei « Promessi Sposi » di Alessandro Manzoni. Torino, tipogr. V. Bona, 1879. In-16, 113 p. 1 fr. 50. [3039

GIOVANNI (Vinc. di). Filologia e letteratura siciliana ; nuovi studii. Palermo, tip. del « Giornale di Sicilia », 1879. In-16, 404 p. 4 fr. [3040

SCHAFFNER (Alfr.). Lord Byron's Cain u. seine Quellen. Strassburg, Trübner. Gr. in-8, 48 p. 1 fr. 25. [3041

BLEIBTREU (Karl). Der Traum. Aus dem Leben d. Dichterlords. Berlin, Schleiermacher. In-16, XII-446 p. 6 fr. 25. [3042

SMITH (Goldwin). Cowper. (English Men of Letters.) London, Macmillan. In-8, 132 p. 3 fr. 25. [3043

SCHAER (Dr Carl). Conrad Botes niedersächsische Bilderchronik, ihre Quellen u. ihr historischer Wert. Hannover, Hahn. Gr. in-8, 100 p. 2 fr. [3044

BISCHKA (Prof. Rob.). Verhältnis der polnischen Sage v. « Walgierz Wdaly » zu den deutschen Sagen von « Walther v. Aquitanien. » Brody, Rosenheim. Gr. in-8, 64 p. 1 fr. 25. [3045

Epistolaires. Polygraphes. Mélanges littéraires.

DIDEROT. Chefs-d'œuvre de Diderot : Pensées philosophiques ; Supplément au voyage de Bougainville ; Entretien entre d'Alembert et Diderot, etc. Avec une étude sur Louis Asseline par André Lefèvre : notices, etc., par L. Asseline & A. Lefèvre. T. II. Paris, Lemerre. Petit in-16, XL-267 p. 3 fr. 25. (Nouvelle Collection Jannet-Picard.) [3046

LABAT (J.-B.). Œuvres littéraires-musicales de J.-B. Labat, ex-organiste de la cathédrale de Montauban. T. I. Sujets religieux. Paris, Baur. In-8, LVI-451 p. 6 fr. [3047

ROUSSE (E.). Discours et études diverses. Paris, impr. Labure. In-8, 286 p. [3048

LOIRE (L.). Anecdotes parisiennes. Aventures, excentricités, joyeusetés, bons mots des salons, de la rue et du boulevard, recueillis par Louis Loire. Paris, Dentu. In-18 j., 216 p. 2 fr. (Bibliothèque des curieux.) [3049

AMICIS (Edm. de). Pagine sparse. 6e ediz. Milano, tip. Editrice Lombarda, 1879. In-16, 374 p. 3 fr. [3050

BERTOLAMI (Michele). Poesie e lettere edite ed inedite. Palermo, tipogr. del Giornale di Sicilia, 1879. Gr. in-16, 444 p. 5 fr. [3051

YORICK, figlio di Yorick (pseud. de P. C. FERRIGNI). Passeggiate. Firenze, F. Menozzi, 1879. In-16, XIX-201 p. 3 fr. [3052

SEIDL (Joh. Gabr.). Gesammelte Schriften. Mit e. Einleitung von Jul. v. der Traun. Hrsg. v. Hans Max. 5 Bd. [Oesterreichische Volkshymne. Des Gabriel Faërnus Fabeln. Aus dem dichter, Nachlasse, Novellen u. Erzählungen. Wien, Braumüller. In-8, VIII-329 p. 5 fr. [3053

HISTOIRE.

Géographie. Topographie. Ethnographie.

STRABON. Géographie de Strabon. Traduction nouvelle par Amédée Tardieu, bibliothécaire de l'Institut. T. III. Paris, Hachette. In-18 j., 500 p. 3 fr. 50. (Chefs-d'œuvre des littératures anciennes.) [3054

RECLUS (E.). Nouvelle Géographie universelle : la Terre et les Hommes. T. V. L'Europe scandinave et russe, contenant 9 cartes en couleur tirées à part, 76 vues et types, et 200 cartes intercalées dans le texte. Paris, Hachette. Gr. in-8, IV-944 p. 30 fr. [3055

L'ouvrage paraît par livraisons à 50 cent. Il contiendra environ 2000 cartes intercalées dans le texte ou tirées à part, et plus de 600 gravures sur bois.

DEJARDIN (A.). Plans et vues de la ville de Tournai. Tournai, Ve H. Casterman In-8, X-117 p. 1 fr. 50. [3056

THOMASSIN. Mémoire statistique du département de l'Ourthe, par Louis-François Thomassin, ancien professeur de mathématiques au grand collège de Liége et chef de division à la préfecture (commencé dans le courant de l'année 1806). Liége, L. Grandmont-Donders. In-fol., V-487 p. (Edité sous la direction de la Société des bibliophiles liégeois.) [3057

VERSCHELDE (Ch.), archit. Étude sur les noms des rues et des maisons de la ville de Bruges. Bruges, impr. Aimé de Zuttere. In-8, 162 p. et 3 pl. 5 fr. (Extr. des *Annales de la Société d'émulation, pour l'étude de l'histoire et des antiquités de la Flandre*, 3e série, t. X.) [3058

CRAWFURD (Oswald). Portugal, Old and New, with Maps and Illustr. London, C. Kegan Paul. In-8, 396 p. 20 fr. [3059

CHRISTMANN (Fr.). Australien. Geschichte

der Entdeckung u. Kolonisation. Bilder aus dem Leben der Ansiedler in Busch u. Stadt. In 2. völlig umgestalteter Aufl. u. unter Berücksicht. der neuesten Gewerbe- u. Verkehrsverhältnisse bearb. v. Rich. Oberländer. Mit 125 Text-Abbildgn., 4 Tonbildern u. e. Karte. Leipzig, Spamer. Gr. in-8, X-508 p. 8 fr. [3060

LESSON (A.) & MARTINET (L.). Les Polynésiens, leur origine, leurs migrations, leur langage, par le docteur A. Lesson, ancien médecin en chef des établissements français de l'Océanie, membre de la Société d'anthropologie. Ouvrage rédigé, d'après le manuscrit de l'auteur, par Ludovic Martinet, de la même Société. T. Ier. Paris, Leroux. In-8, VII-527 p. et carte. [3061

L'ouvrage formera 4 volumes, à 15 fr. chacun.

Voyages.

MOUTON (E.). Voyages et Aventures du capitaine Marius Cougourdon, commandant le trois-mâts la Bonne-Mère, du port de Marseille, avec le portrait du capitaine, composé et dessiné par l'auteur Eugène Mouton (Mérinos). Paris, Dentu (1879). In-8 carré, XI-407 p. 5 fr. [3062

YOUNG (J. R.). Around the World with General Grant. With 800 Illustr. London, Low. 2 vol. in-4. 80 fr. [3063

DU BOISGOBEY (F.). Du Rhin au Nil, carnet de voyage d'un Parisien. Paris, Plon. In-18 j., 353 p. et 10 grav. 4 fr. [3064

NORDAU (MAX). Vom Kreml zur Alhambra. Kulturstudien. Leipzig, Schlicke. 2 vol. in-8, VIII-418 et VI-391 p. 15 fr. [3065

HOCHSTRASSER (H. de). Facts and Impressions of England : The Views of a Naturalised Foreigner. London, E. Wilson. In-8, 72 pp. 1 fr. 25. [3066

LÖHER (Frz. v.). Cypern. Reiseberichte üb. Natur u. Landschaft, Volk u. Geschichte. 3. um Vorwort u. Karte verm. Aufl. Stuttgart, Cotta, 1879. In-8, X-376 p. 7 fr. 50. [3067

ANDERSON (T. S.). My Wanderings in Persia. London, J. Blackwood. In-8. 13 fr. 25. [3068

HELLWALD (Frdr. v.). Centralasien. Landschaften u. Völker in Kaschgar, Turkestan, Kaschmir u. Tibet. Unter Berücksicht. der jüngsten Ereignisse in Afghanistan u. v. Russlands Bestrebungen u. Uebersichtskarte. Leipzig, Spamer. Gr. in-8, VIII-506 p. 10 fr. [3069

HELLWALD (Frdr. v). Hinterindische Länder u. Völker. Reisen in den Flussgebieten d. Irawaddy u. Mekong ; in Birma, Annam, Kambodscha u. Siam. Unter besond. Berücksicht. der neuesten Zustände in Birma bearb. 2. verm. Aufl. Mit 70 in den Text gedr. Abbildungen u. 4. Tonbildern. Leipzig, Spamer. Gr. in-8, VIII-376 p. 7 fr. 50. [3070

BOURDE (P.). A Travers l'Algérie, souvenirs de l'excursion parlementaire (septembre-octobre 1879). Paris, Charpentier. In-18 j., VII-393 p. 3 fr. 50. [3071

RÉGIS (L.). Constantine ; Voyages et séjours. Avec une introduction d'A. Mézières, de l'Académie française. Paris, Calmann Lévy. In-18 j., IV-348 p. [3072

EBERS (Georges). L'Egypte, Alexandrie et Le Caire. Traduction de Gaston Maspero, professeur au Collège de France. Paris, Firmin-Didot. In-fol., VI-392 p. avec 332 grav., dont 67 hors texte, et une carte. 50 fr. [3073

LUBOMIRSKI (le prince J.). Les Pays oubliés ; la Côte barbaresque et le Sahara ; Excursion dans le vieux monde. Illustrations de Ferdinandus. Paris, Dentu. In-18 j., XXII-313 p. 4 fr. [3074

BUCHHOLZ (Rh.). Reisen in West-Afrika nach seinen hinterlassenen Tagebüchern u. Briefen, nebst e. Lebensabriss d. Verstorbenen v. Carl Heinersdorff. Mit Abbildgn. in Holzschn. u. e. Karte. Leipzig, Brockhaus, 1879. Gr. in-8, X-263 p. 7 fr. 50. [3075

BROWNING (F. G.). Fighting and Farming in South Africa : A Narrative of Personal Experiences in the Colony during the Years 1877-8-9. London, Remington. In-8, 320 p. 13 fr. 25. [3076

PRICHARD (Helen M.). Friends and Foes in the Transkei : An Englishman's Experiences during the Cape Frontier war of 1877-8. London, Low. In-8, 300 p. 13 fr. 25. [3077

OBER (Frederick A.). Camps on the Caribbees : The Adventures of a Naturalist on the Lesser Antilles. Boston, Lee & Sheppard. In-8, XVIII-366 p. et grav. Edinburgh, Douglas ; London, Hamilton. In-8, 360 p. 12 fr. [3078

SMITH (H. H.). Brazil : The Amazons and the Coast. Illustrated from Sketches by J. Wells Champneys. London, Low. In-8, 660 p. 26 fr. 25. [3079

CRAWFORD (James Coutts). Recollections of Travel in New Zealand and Australia, with Maps and Illustr. London, Low. In-8, 490 p. 22 fr. 50. [3080

Histoire biblique et ecclésiastique. Missions catholiques.

MÜLLER (F. Max). Vorlesungen üb. den Ursprung u. die Entwickelung der Religion m. besond. Rücksicht auf die Religionen d. alten Indiens. Strassburg, Trübner. In-8, XVI-439 p. 8 fr. 75. [3081

RENOUF (P. Le Page). Lectures on the Origin and Growth of Religion, as illustrated by the Religion of Ancient Egypt. Delivered in May and June, 1879. (Hibbert Lectures, 1879.) London,

Williams and Norgate. In-8, 250 p. 13 fr. 25. [3082

EDERSHEIM (Alfred), D. D. History of Judah and Israel, from the Birth of Solomon to the Reign of Ahab. Vol. 5. The Bible History. London, Rel. Tract Society. Gr. in-8. 3 fr. 25. [3083

ROHRBACHER & GUILLAUME. Histoire universelle de l'Eglise catholique, par Rohrbacher. Continuée jusqu'à nos jours par M. l'abbé Guillaume, professeur au grand séminaire de Verdun. Nouvelle édition, avec des notes et éclaircissements d'après les derniers travaux. T. VI. Paris, Palmé. In-4 à 2 col., 652 p. (L'ouvr. complet, 75 fr.) [3084

FUNCKE (O.). Saint-Paul sur terre et sur mer. Ouvrage traduit par J. Gindraux. Lausanne, Arthur Imer. In-12, 455 p. 5 fr. [3085

BERGER DE LA MAGNE. Récits nouveaux des premiers siècles chrétiens au point de vue rationaliste. Paris, Didier. In-18 j., 360 p. 3 fr. 50. [3086

STEPHENS (W. R. W.). St. John Chrysostom. His Life and Times : A Sketch of the Church and the Empire of the Fourth Century. 2nd ed. London, Murray. In-8, 470 p. 15 fr. [3087

CARO (J.). Das Bündniss v. Canterbury. Eine Episode aus der Geschichte d. Constanzer Concils. Gotha, F. A. Perthes. Gr. in-8, VIII-120 p. 3 fr. [3088

GREGOROVIUS (Ferd.). Urban VIII. im Widerspruch zu Spanien u. dem Kaiser. Eine Episode d. 30jähr. Kriegs. Stuttgart, Cotta, 1879. Gr. in-8, 164 p. 5 fr. [3089

GREGOROVIUS (Ferd.). Urbano VIII. e la sua oppisizione alla Spagna e all'Imperatore : episodio della guerra dei Trent'anni. Torino, Bocca. In-12, VIII-165 p. 3 fr. [3090

Hagiologie. Ordres religieux. Biographie ecclésiastique.

GERMAIN (Mgr), BRIN & CORROYER. Saint Michel et le Mont Saint-Michel, par Mgr Germain, évêque de Coutances et d'Avranches, M. l'abbé P. M. Brin, directeur au grand séminaire de Coutances, et M. Ed. Corroyer, architecte. Ouvrage illustré d'une photogravure, de 4 chromolithographies et de 200 gravures. Paris, Firmin, Didot. Gr. in-8, 556 p. 20 fr. ; pap. vergé, 40 fr. [3091

RAZY (E.). Saint Jean-Baptiste, sa vie, son culte et sa légende artistique. Paris, Téqui. In-8, XIII-607 p. et grav. 10 fr. [3092

JOSEPH DE MADRID (le P.). Vie de sainte Claire d'Assise, fondatrice de l'ordre qui porte son nom (1194-1253), par le P. Joseph de Madrid, mineur réformé de l'étroite observance. Traduite de l'italien par dom S. P., de l'ordre des Chartreux ; précédée d'un discours préliminaire du traducteur sur les gloires du catholicisme au temps de sainte Claire et suivie d'un chapitre additionnel par le même sur l'invention du corps de sainte Claire en 1850. Paris, Soumen. In-18 j., LXXXVII-482 p. 2 fr. [3093

ZIMMERMANN (Dav. Blasius). Der Pilger nach La Salette, Lourdes, Paray-le-Monial. Reisebeschreibung u. Wallfahrtsbetrachtungen. Regensburg, Manz, 1879. In-8, VIII-410 p. 3 fr. 75. [3094

DIONYS (F.). Les Funérailles du passé. Avec une préface de Malebranche. Paris, Marpon et Flammarion. In-18 j., XVI-356 p. 3 fr. 50. [3095

SEGUIN (le P. E.). La Vie merveilleuse du vénérable P. Bernardin Realino, de la Compagnie de Jésus. Lyon, Vitte et Perrussel ; Paris, Vic. In-12, XII-270 p. 2 fr. [3096

Vita del b. Giov. Battista De Rossi, canonico in Santa Maria in Cosmedin. Monza, tip. de Paolini. In-24, 208 p. (Collana di vite di santi, anno 29, disp. 173 (5a del 1878). [3097

L'Evêque d'Orléans. Notes et souvenirs. Paris, Forestier, 1879. In-18 j., 337 p. [3098

Histoire universelle, ancienne, moderne et contemporaine. Chronologie.

JURIEN DE LA GRAVIÈRE. La Marine des anciens (deuxième partie) : La Revanche des Perses ; les Tyrans de Syracuse, par le vice-amiral Jurien de la Gravière, de l'Institut. Paris, Plon. In-18 j., 295 p. 3 fr. 50. [3099

KRUSCH (Bruno). Studien zur christlich-mittelalterlichen Chronologie. Der 84 jähr. Ostercyclus u. seine Quellen. Leipzig, Veit. Gr. in-8, VIII-349 p. 12 fr. 50. [3100

HÄUSSER (Ludw.). Geschichte d. Zeitalters der Reformation 1517-1648. Hrsg. v. Prof. Wilh. Oncken. 2. Aufl. Berlin, Weidmann, 1879. Gr. in-8 (en 12 livr.), XVI-816 p. 15 fr. [3101

THÜRHEIM (A. Graf). Von den Sevenen bis zur Newa. [1740-1805.] Ein Beitrag zur Geschichte d. 18. Jahrh. Nach handschriftl. Nachlässen. Wien, Braumüller, 1879. Gr. in-8, V-481 p. 11 fr. 25. [3102

RANKE (Leop. v.). Sämmtliche Werke. 45. Bd. Ursprung u. Beginn der Revolutionskriege 1791 u. 1792. 2. Aufl. Leipzig, Duncker & Humblot, 1879. Gr. in-8, VIII-302 p. 9 fr. [3103

SYBEL (Heinr. v.). Geschichte der Revolutionszeit von 1789 bis 1800. 5. Bd. Geschichte der Revolutionszeit von 1795 bis 1800. 2. Bd. Stuttgart, Ebner & Seubert, 1879. Gr. in-8, XVI-703 p. et 60 p. (index des 5 vol.). 13 fr. 25 ; l'ouvrage complet, 63 fr. [3104

K... (O.). Russia and England from 1876

to 1880. Preface by J. A. Froude. 2nd ed., revised and enlarged. London, Longmans. In-8. 17 fr. 50. [3105

The Annual Register : A Review of Public Events at Home and Abroad, for the Year 1879. New series. London, Rivingtons. In-8, 672 p. 22 fr. 50. [3106

Historisches Taschenbuch. Begründet von Frdr. v. Raumer. Hrsg. v. W. H. Riehl. 5. Folge. 9. Jahrg. Leipzig, Brockhaus, 1879. In-8, XIII-376 p. 7 fr. 50. [3107

Questions du jour.

1. *En France.*

Un Programme conservateur. Etude constitutionnelle. Paris, Palmé. In-8, 203 p. 3 fr. [3108

TANGRY (E. de). Les Actualités. Première série. Bruxelles, impr. E. Guyot. In-8, 251 p. 3 fr. [3109

PELADAN (A.). Dernier Mot des prophéties. Deuxième partie inédite. La Prophétie des pontifes romains; la Vie de saint Malachie; des observations sur la prophétie du primat d'Irlande et une dissertation sur la fin du monde. Traduit de l'italien. Suivent plus de deux cents textes sur les temps présents, parmi lesquels les prédictions complètes de la V. Anna-Maria Taïgi, le véritable secret de Mélanie (de la Salette), etc., avec un discours sur la proximité des événements et la grande rénovation sociale d'après les prophéties contemporaines. Nîmes, l'auteur, 10, rue de la Vierge. In-18 j., 316 p. 2 fr. 50. [3110

UBALD (P.). Les Trois Frances, par P. Ubald, de Chanday, O. M. C. Paris, Palmé. In-8, XIX-569 p. 7 fr. 50. 3111

VIARD (Mgr). Ténèbres et Lumière, ou le Jansénisme dévoilé. Paris, Palmé. In-18, 162 p. 1 fr. [3112

BADTS DE CUGNAC (Alb. de). La Compagnie de Jésus jugée par l'Eglise universelle. Bruges, Desclée, Debrouwer. In-8, VI-206 p. 2 fr. [3113

BADTS DE CUGNAC (Alb. de). La Civilisation et les Jésuites. Bruges, Desclée, Debrouwer et Cᵉ. In-8, XI-64 p. 1 fr. [3114

BADTS DE CUGNAC (Alb. de). La Morale des Jésuites. Bruges, Desclée, Debrouwer et Cᵉ. In-4, IV-99 p. 1 fr. [3115

BADTS DE CUGNAC (Alb. de). Le Patriotisme des Jésuites. Bruges, Desclée, Debrouwer et Cᵉ. In-8, VII-104 p. 1 fr. [3116

BADTS DE CUGNAC (Alb. de). Les Jésuites et l'éducation. Bruges, Desclée, Debrouwer et Cᵉ. In-8, 156 p. 1 fr. 50. [3117

BADTS DE CUGNAC (Alb. de). L'Expulsion des Jésuites, sa raison d'être, ses effets; appel au sens commun, à la justice et à la liberté. Bruges, Desclée, Debrouwer et Cᵉ. In-8, VII-86 p. 1 fr. [3118

BERT (P.). La Morale des Jésuites, par Paul Bert, député, professeur à la Faculté des sciences. Avec une dédicace à M. Freppel, évêque d'Angers. Paris, Charpentier. In-18 j., XLIV-672 p. 3 fr. 50. [3119

Les Décrets du 29 mars justifiés par la législation de l'Eglise et des rois. Mémoire à consulter. Paris, Fischbacher. In-12, 119 p. [3120

Les Lois existantes et le Clergé français. Constitution civile du clergé, 1790; Concordat : Articles organiques. Paris, Strauss. In-16, 32 p. 20 c. [3121

Edité par Lemer.

PETIT JEAN. Le Chrétien; Appel au peuple de Dieu, acte premier : Défense de MMᵉˢ Jules Ferry, Bert et compagnie, pas de Jésus, par Mᵉ Petit Jean, clérical radical, avocat du diable. Paris. Libr. générale. In-18 j., VI-54 p. 1 fr. 50. [3122

TERSON (J.). Supprimer le prêtre serait-ce supprimer la religion? Paris, Fischbacher. In-12, XXVIII-171 p. 2 fr. [3123

ANTONINI (P.). Mariage et célibat des prêtres considérés au point de vue de la religion, du droit naturel et de l'intérêt social. Paris, Dentu, 1879. In-18 j., 35 p. 50 c. [3124

ANTONINI (P.). Le Dimanche, célébration et repos. Paris, Dentu, 1879. In-18 j., 40 p. 50 c. [3125

Lois nouvelles concernant le conseil supérieur de l'instruction publique, les conseils académiques et l'enseignement supérieur libre; suivies des principaux documents relatifs à l'enseignement public ou libre. Paris, Delalain. In-12, IV-128 p. [3126

Les Réformes de la législation. I. Les Nouveaux Conseils de l'enseignement. Texte et commentaire de la loi du 27 février 1880. Paris, Quantin. In-18 j., 55 p. 1 fr. [3127

Bibliothèque parlementaire dirigée par M. Eugène Pierre, secrétaire-rédacteur de la Chambre des députés.

Enquête sur l'obligation, la gratuité et la laïcité de l'enseignement primaire. Paris, au siège de la Société. In-8, 256 p. [3128

Publication du Cercle parisien de la Ligue de l'enseignement.

ROUVIER (le P. F.), de la C. de J. La Révolution maîtresse d'école : Etude sur l'instruction laïque, gratuite et obligatoire. Avignon, Seguin; Paris, Oudin. In-18 j., 516 p. 3 fr. 50. [3129

SEGUIN (L.). La Prochaine guerre. Paris, Boulanger. In-18 j., 322 p. 3 fr. 50. [3130

ANTONINI (P.). Mariage et divorce. Paris, Dentu, 1879. In-18 j., 36 p. 50 c. [3131

DIDON. Indissolubilité et divorce, conférences de Saint-Philippe-du-Roule, avec préface et épilogue, par le P. Didon, de l'ordre de Saint-Dominique (4ᵉ et 5ᵉ éditions.) Paris, Dentu. In-18 j., LXXV-241 p. 3 fr. 50. [3132

LEFEBVRE (Paul). Du Divorce. Bruxelles,

J. Albanel. In-12, XVII-199 p. 2 fr. [3133

LÉTUVÉ (D.). Le Divorce. Paris, impr. Robert & Bahl; tous les libr. In-18 j., 132 p. 1 fr. 25. [3134

2. *A l'étranger.*

MILLER (Edward). The Church in Relation to the State. London, C. Kegan Paul. In-8, 280 p. 9 fr. 25. [3135

LEGRAND (M.). Les Routes de l'Inde. Paris, Dumaine. In-8, 162 p. (Extr. du *Journal des sciences militaires.*) [3136

BAYARD DE VOLO (conte Teodoro). I Cattolici ed il giornalismo : considerazioni. Modena, tip. Pontif. ed Arciv. dell' Imm. Concez., 1879. In-8, V-40 p. 30 c. [3137

BORGOGNONI (Teodoro). La Questione dell' Irredenta. Bologna, Zanichelli. In-16, 29 p. 75 c. [3138

BIRNBAUM (Prof. Dr Karl). Wichtige Tagesfragen. Vorträge üb. Parteistandpunkte u. Parteibestrebungen auf dem Gebiete der Wirthschaftspolitik. Berlin, Th. Hofmann. Gr. in-8, VIII-324 p. 6 fr. 75. [3139

KÖHLER (Paul). Die Verjudung Deutschlands u. der Weg zur Rettung. Noch einmal e. Wort f. u. wider « W. Marr: Der Sieg d. Judenthums üb. das Germanenthum. » Stettin, Brandner. Gr. in-8, 62 p. 1 fr. 25. [3140

SCHOLL (Carl). Das Judenthum u. seine Weltmission. [Aus: « Es werde Licht. »] Leipzig, Friese. Gr. in-8, 26 p. 65 c. [3141

ARNAUDO (J.-B.). Le Nihilisme et les Nihilistes. Ouvrage traduit de l'italien par Henri Bellenger, avec annotations du traducteur et deux lettres adressées à l'auteur par MM. Ivan Tourgueneff et Herzen fils. Paris, Dreyfous. In-18 j., XI-305 p. 3 fr. [3142

Histoire de France.

1. *Histoire politique générale.*

REVELIÈRE (L.). De la Vanité des institutions fondées par le sophisme, mélanges pour faire suite aux Ruines de la monarchie française, par Louis Revelière, député de la Loire-Inférieure sous les règnes de Louis XVIII et de Charles X. Paris et Lyon, Lecoffre. In-8, XVI-372 p. 7 fr. 50. [3143

LUDRE (le comte G. de). Charles X et ses nouveaux historiens; le Ministère Polignac. Paris, Gervais. In-8, 48 p. (Extr. du *Correspondant.*) [3144

DAUDET (Ernest). Souvenirs de la présidence du maréchal de Mac-Mahon. Paris, Dentu. In-18 j., VIII-317 p. 3 fr. [3145

Annales du Sénat et de la Chambre des députés. Session ordinaire de 1879. T. VI. Du 29 mai au 14 juin 1879. Suivi d'une table analytique, par matière et nominative. Paris, Wittersheim et Cie. In-4 à 2 col., 811 p. 15 fr. [3146

2. *Histoire religieuse, civile et militaire.*

Cartulaire de Louviers. Documents historiques originaux du Xe au XVIIIe siècle, la plupart inédits, extraits des chroniques et des manuscrits des bibliothèques et des archives publiques de la France et de l'Angleterre; recueillis et publiés par Th. Bonnin, de la Société des antiquaires de Normandie. Documents. T. IV. (XVIIe et XVIIIe siècles.) Rouen, Métérie; Paris, Pedone-Lauriel. In-4, 260 p. [3147

DAUX (C.). Histoire de l'église de Montauban depuis les premiers temps jusqu'à nos jours, par l'abbé Camille Daux, missionnaire diocésain de Saint-Théodard. T. I. N° 8. Géraud du Puy; Raymond de Bar, Gérard Faidit; Pierre II de Cottines. (1403-1427.) Montauban, Georges et Ferrié. In-8, 52 p. et planche. 2 fr. 50; pour les souscripteurs, 1 fr. 25. [3148

L'ouvrage formera 2 vol. d'environ 650 p. chacun, ornés de 6 pl. en chromo. Prix de la souscription : 45 fr. payables en trois termes.

SAGNIER (Ch.). La Tour de Constance et ses prisonnières; Liste générale et documents inédits. Paris, Fischbacher. In-8, 220 p. [3149

Papier vélin. Il a été fait un tirage spécial de 17 ex. sur pap. Whatman et de 18 sur pap. de Holl., numérotés à la presse et non mis dans le commerce.

GUIBERT (L.). Les Confréries de pénitents en France et notamment dans le diocèse de Limoges. Limoges, impr. Chapoulaud. In-8, 196 p. et grav. [3150

LACROIX (P.). Dix-Septième siècle : institutions, usages et costumes (France, 1590-1700), par Paul Lacroix (bibliophile Jacob). Ouvrage illustré de 16 chromolithographies et de 300 gravures, dont 20 tirées hors texte, d'après les monuments de l'art de l'époque. Paris, F. Didot et Cie. In-4, VIII-584 p. 30 fr.; pap. vergé, 60 fr. [3151

Annales du Sénat et de la Chambre des députés. Sessions 1879-1880. Tarif général des douanes; Rapports partiels et rapport général de la commission, suivis d'une table analytique par matière et nominative. Paris, Wittersheim. In-4 à 2 col., 506 p. [3152

3. *Histoire provinciale.*

CALONNE (A. de). La Vie municipale au XVe siècle dans le nord de la France, par le baron A. de Calonne, vice-président de la Société des antiquaires de Picardie. Paris, Didier. In-8, VIII-340 p. 7 fr. [3153

LECESNE (E.). Histoire d'Arras depuis les temps les plus reculés jusqu'en 1789. T. I. Arras, impr. Rohard-Courtin. In-8, VIII-526 p. [3154

GALLET (A.). Recherches historiques sur

Sarcelles (Seine-et-Oise), par A. Gallet, de la Société archéologique de Senlis. Paris, Soussens. In-8, VIII-200 p. avec plans et dessins par l'auteur. 3 fr. 50. [3155

GOURDON DE GENOUILLAC (H.). Histoire du capitoulat et des capitouls de Toulouse. Paris, Dentu. In-12, 208 p. 3 fr. [3156

LEBEUIL (l'abbé J.-B.). Orret, commune dépendant de la paroisse de Baigneux-les-Juifs (Côte-d'Or), fondée par l'abbaye d'Oigny en 1579. Dijon, impr. Marchand. In-8, IV-184 p. [3157

Histoire étrangère.

1. *Histoire politique.*

VAN BEMMEL (Eug.), prof. Histoire de Belgique empruntée textuellement aux récits des écrivains contemporains. Bruxelles, libr. Office de Publicité. In-12, 416 p. 3 fr. 50. [3157

GRANVELLE (de). Correspondance du cardinal de Granvelle, 1565-1586, publiée par M. Edmond Poullet, professeur à l'Université de Louvain. Faisant suite aux Papiers d'Etat du cardinal de Granvelle, publiés dans la collection de documents inédits sur l'histoire de France. Bruxelles, impr. F. Hayez. In-4, XVI-719 p. et 1 portrait. (Collection de chroniques belges inédites publiée par ordre du gouvernement.) [3158

HYMANS (L.). La Belgique contemporaine, par Louis Hymans, ancien membre de la Chambre des représentants. Mons, Hector Manceaux. In-12, VI-367 p. 2 fr. 50. [3159

Mémoires et documents publiés par la Société d'histoire de la Suisse romande. T. XXXII. Documents relatifs à l'histoire du Valais, recueillis et publiés par l'abbé J. Gremaud, prof. et bibliothécaire cantonal à Fribourg. T. IV. 1331-50. Lausanne, G. Bridel. In-8, 648 p. 8 fr. [3160

FRANTZ (Dr Erich). Sixtus IV. u. die Republik Florenz. Regensburg, Manz. Gr. in-8, XXIV-529 p. 10 fr. [3161

AMARI (M.). Biblioteca arabo-sicula, ossia raccolta di testi aribici che toccano la geografia, la storia, la biografia e la bibliografia della Sicilia, raccolti e tradotti in italiano. Vol. 1°. Torino, E. Loescher. In-8, 570 p. 15 fr. [3162

On en public aussi une édition in-fol. pour servir de supplément au Muratori, *Rerum italicarum scriptores.*

VETRI (avv. Paolo). Gli Arabi in Castrogiovanni : pagina storica. Caltanisetta, tip. Puntura, 1879. In-8, 200 p. 3 fr. 50. [3163

SEPTENVILLE (E. de). Histoire héroïque et chevaleresque des Alfonse d'Espagne, par le baron Ed. de Septenville, député de la Somme. Avec une préface par Henri Gourdon de Genouillac. Paris, Librairie générale ; Martin. In-18 j., XXX-255 p. 2 fr. 50. [3164

OPITZ (Thdr.). Maria Stuart. Nach den neuesten Forschungen dargestellt. Freiburg i/Br., Herder, 1879. Gr. in-8, VII-345 p. 5 fr. 65. [3165

WALPOLE (Spencer). A History of England from the Conclusion of the Great War in 1815. Vol. 3. London, Longmans. In-8, 704 p. 22 fr. 50. [3166

TODD (Alpheus). Parliamentary Government in the British Colonies. London, Longmans. In-8, 612 p. 26 fr. 25. [3167

BLANC (L.). Dix Ans de l'histoire d'Angleterre, par Louis Blanc. T. VII. Paris, C. Lévy. In-18 j., 417 p. 3 fr. 50. [3168

BENNETT (S.). Wm. Ewart Gladstone, and What he has Done. London, Stewart. In-12, 144 p. 2 fr. [3169

KAUFMANN (G.). Deutsche Geschichte bis auf Karl den Grossen. 1. Bd. Die Germanen der Urzeit. Leipzig, Duncker & Humblot. Gr. in-8, XII-360 p. 9 fr. [3170

DETTMER (Jos.). Der Sachsenführer Widukind nach Geschichte u. Sage. Würzburg, Woerl, 1879. Gr. in-8, IV-155 p. et tabl. généal. 2 fr. 50. [3171

BRESSLAU (Harry). Jahrbücher d. deutschen Reichs unter Konrad II. 1. Bd. 1024-1031. Auf Veranlassung Sr. Maj. d. Königs v. Bayern hrsg. durch die histor. Commission bei der königl. Akademie der Wissenschaften. Leipzig, Duncker & Humblot, 1879. Gr. in-8, XII-491 p. 15 fr. [3172

KRAUS (Vict. v.). Maximilian's I. Beziehungen zu Sigmund v. Tirol in den J. 1490-1496. Studie zur Charakteristik beider Fürsten. Wien, Hölder, 1879. Gr. in-8, 58 p. 2 fr. [3173

NEY (Jul.). Geschichte d. Reichstages zu Speier im J. 1529. Mit e. Anh. ungedr. Akten u. Briefe. [Aus : « Mittheilungen d. histor. Vereins der Pfalz. »] Hamburg, Agentur d. Rauhen Hauses in Comm. Gr. in-8, X-368 p. 7 fr. 50. [3174

HARTTUNG (Jul.). Diplomatisch-historische Forschungen. Gotha, F. A. Perthes, 1879. Gr. in-8, XX-550 p. et 1 photograv. 12 fr. 50. [3175

KREBS (Dr Jul.). Die Schlacht am weissen Berge bei Prag [8 Novbr. 1620] im Zusammenhange der krieger. Ereignisse. Breslau, Koebner, 1879. Gr. in-8, V-217 p. et plan. 7 fr. [3176

GONZENBACH (Dr Aug. v.). Der General Hans Ludwig v. Erlach v. Castelen. Ein Lebens- u. Charakterbild aus den Zeiten d. 30jähr. Kriegs. Bearb. nach zeitgenöss. Quellen. 1. Thl. Mit e. Bildniss d. Generals v. Erlach u. e. Bd. Urkunden. Bern, Wyss. Gr. in-8, X-671 et VII-265 p. 16 fr. 25. [3177

WOLF (G.). Oesterreich u. Preussen [1780-1790]. Wien, Hölder. Gr. in-8, VI-248 p.

5 fr. 50. [3178

HOCK (Dr Carl Frhr. v.). Des österreichische Staatsrath [1760-1848]. Eine geschichtl. Studie, aus dessen literar. Nachlasse fortgesetzt u. vollendet v. Prof. Dr Herm. Ign. Biedermann. Wien, Braumüller, 1879. Gr. in-8 (en 5 livr.), VIII-737 p. 16 fr. 25. [3179

HENNES (Prof. J. H.). Die Erzbischöfe v. Mainz. Nebst der polit. u. militär. Geschichte der Stadt. 3., verm. Aufl. Mainz. Diemer, 1879. Gr. in-8, IV-348 p. 7 fr. 50. [3180

HASE (Carl Alfr.). Her Albrecht v. Preussen u. sein Hofprediger. Ein Königsberger Tragödie aus dem Zeitalter der Reformation. Leipzig, Breitkopf & Härtel, 1879. Gr. in-8, VIII-396 p. 10 fr. [3181

HILTL (G.). Der Grosse Kurfürst u. seine Zeit. Mit authent. Bildnissen v. Beilagen u. 155 erläut. Abbildgn. im Text. Bielefeld, Velhagen & Klasing. Gr. in-8, VIII-450 p. 11 fr. 25. [3182

ARCHENHOLZ (J. W. von). Geschichte des siebenjährigen Krieges in Deutschland. 11. Aufl. Mit dem Lebensaabiss des Verfassers u. e. Register herausg. v. Dr Aug. Potthast. Mit 8 fein in Holzsch. ausgeführten Zeichnungen von Füllhaas u. e. Karte. Leipzig, Amelang, 1879. In-8, XVI-424 p. 6 fr. 25. [3183

STRECKFUSS (Ad.). 500 Jahre Berliner Geschichte. Vom Fischerdorf zur Weltstadt. Geschichte u. Sage. 2. Aufl. Berlin, Brigl, 1879. In-4 (en 30 livr.), 1195 p. 18 fr. 75. [3184

BRÜCKNER (Prof. A.). Der Zarewitsch Alexei. [1690-1718.] Mit e. Portr. Alexei's nach Dinglinger. Heidelberg, C. Winter. Gr. in-8, 244 p. 8 fr. 75. [3185

MARVIN (C.). The Eye-Witnesses' Account of the Disastrous Russian Campaign against the Akbul Tekke Turcomans, describing the March across the Burning Desert, the Storming of Dengeel Tepe, and the Disastrous Retreat to the Caspian. London, W. H. Allen. In-8, 380 p. 22 fr. 50. [3186

DUTT (Shoshee Chunder). India, Past and Present, etc. : Essays. London, Chatto and Windus. In-8. 20 fr. [3187

SANTI (Filippo Luigi). L'Egitto sotto il governo di Ismail Pascià : considerazioni. Milano, tip. Editrice Lombarda. In-8, 152 p. 2 fr. [3188

GORDON (G. H.). History of the Campaign of the Army of Virginia, under John Pope, Brigadier-General, U. S. A., from Cedar Mountain to Alexandria, 1862. Boston, Houghton, Osgood and Co. In-8, XIV-498 p. 25 fr. [3189

BRIGNARDELLO (prof. G. B.). Delle Vicende dell' America meridionale, e specialmente di Montevideo nell'Uruguay : memoria letta alla Società Ligure di Storia patria di Genova il 5 e 19 luglio 1878. Genova, tip. R. Ist. del sordo-muti, 1879. In-8, 56 p. 1 fr. [3190

2. *Histoire religieuse civile et militaire.*

BARBIER. Histoire de l'abbaye de Floreffe de l'ordre de Prémontré, par l'abbé Joseph Barbier, curé de Liernu, et l'abbé Victor Barbier, ancien professeur au séminaire de Floreffe. Namur, Ad. Wesmael-Charlier. In-8, XVI-519 p. 6 fr. [3191

DROIN (Moïse). Histoire de la réformation en Espagne. T. II. Lausanne, H. Mignot. In-12, 240 p. 3 fr. [3192

BURNET. History of the Reformation of the Church of England. New ed. With Notes and Index. London, Reeves and Turner. 2 vol. gr. in-8. 25 fr. [3193

Urkunden u. Akten der Stadt Strassburg. Hrsg. m. Unterstützung der Landes- u. der Stadtverwaltung 1. Abth. Urkundenbuch der Stadt Strassburg. 1. Bd. Urkunden u. Stadtrechte bis zum J. 1226, bearb. v. Wilh. Wiegand. Strassburg, Trübner, 1879. Gr. in-4, XV-586 p. 37 fr. 50. [3194

REISSEISSEN (Franc.). Strassburgische Chronik von 1657-1677. Aufzeichnungen, m. Einleitung u. Anmerkungen hrsg. v. Rud. Reuss. [Zugleich e. Nachtrag zum Memorial Reisseissen's.] Strassburg, Schmidt, 1879. Gr. in-8, 155 p. 3 fr. 50. [3195

Hansisches Urkundenbuch, hrsg. vom Verein f. hansische Geschichte. 2. Bd. Bearb. v. Konst. Höhlbaum. Halle, Buchh. d. Waisenh., 1879. Gr. in-4, XII-395 p. 15 fr. [3196

Deutsche Chroniken aus Böhmen, herausgeg. von Dr L. Schlesinger im Auftrage des Vereines für Geschichte der Deutschen in Böhmen. 1. Bd. Die Chronik der Stadt Elbogen [1471-1504], bearb. vom Dr L. SCHLESINGER. Prag, 1879; Leipzig, Brockhaus Sort. in Comm. Gr. in-8, XVI-203 p. 9 fr. [3197

KAEMMEL (Otto). Die Entstehung d. österreichischen Deutschthums. 1. Bd. Die Anfänge deutschen Lebens in Oesterreich bis zum Ausgange der Karolingerzeit. Mit Skizzen zur keltisch-röm. Vorgeschichte. Leipzig, Duncker & Humblot, 1879. Gr. in-8, VIII-331 p. 9 fr. [3198

AMON v. TREUENFEST (Gust. Ritter). Geschichte d. k. k. Infanterie-Regimentes Hoch- u. Deutschmeister Nr. 4. Ergänzungs-Bezirks-Station Wien. Nach den Feldakten u. sonst. Orig.-Quellen der k. k. Archive verf. Wien, Seidel & Sohn, 1879. Gr. in-8, VI-726 p., 2 lith. et 12 chromolith, 12 fr. 50. [3199

Mélanges et mémoires historiques.

RENARD (A.). L'Etat civil de Jeanne d'Arc. Langres, Dangien. In-8, 16 p. (Extr. du

Bulletin de la Société historique et archéologique de Langres.) [3200

Mémoires de la vie de Jean de Parthenay-Larchevêque, sieur de Soubise, accompagnés de lettres relatives aux guerres d'Italie sous Henri II et au siège de Lyon (1562-1563), avec une préface et des notes, par Jules Bonnet. Paris, Willem. Petit in-8, XVI-155 p. (Tiré à 300 ex., tous numérotés; papier vergé.) [3201

GOULAS (N.). Mémoires de Nicolas Goulas, gentilhomme ordinaire de la chambre du duc d'Orléans, publiés pour la première fois, d'après le manuscrit original de la Bibliothèque nationale, pour la Société de l'histoire de France, par Charles Constant. T. II. Paris, Loones. in-8, 499 p. 9 fr. (Société de l'histoire de France.) [3202

ORLÉANS (duchesse d'). Correspondance de Madame, duchesse d'Orléans, extraite des lettres publiées par M. de Ranke et M. Holland. Traduction et notes par Ernest Jaeglé. Paris, Quantin. 2 vol. in-18 j., X-787 p. 6 fr. [3203

Le Comte de Chambord étudié dans ses voyages et sa correspondance. Poitiers et Paris, Oudin. In-18, 183 p. 1 fr. 50. [3204

RIGBY (Dr). Letters from France, etc., in 1879. Edited by his Daughter, Lady Eastlake. London, Longmans. In-8, 248 p. 13 fr. 25. [3205

BANDI (Gius.). Da Custoza in Croazia : memorie di un prigioniero. Livorno, tip. della Gazetta Livornese, 1879. In-16, 180 p. [3206

DEAK (Francis), Hungarian Statesman : A Memoir. With a Preface by Mountstuart E. Grant Duff. London, Macmillan. In-8, 346 p. 16 fr. [3207

RIST (Joh. G.). Lebenserinnerungen. Hrsg. v. G. Poel. 1. Bd. Gotha, F. A. Perthes. Gr. in-8, XLIII-463 p. 10 fr. [3208

SCHNEIDER (Louis). Aus meinen Leben. 1.-2. Bd. Berlin, Mittler & Sohn, 1879. 2 vol. gr. in-8, VII-407 et III-485 p. 17 fr. 50. [3209

Histoire de la civilisation.

(*Mœurs, Coutumes, Instruction publique, etc.*)

BAUDRILLART (H.), de l'Institut. Histoire du luxe privé et public depuis l'antiquité jusqu'à nos jours, par H. Baudrillart, de l'Institut. T. IV. Le Luxe dans les temps modernes. Paris, Hachette. in-8, 744 p. 7 fr. 50. [3210

BENDER (Prof. Herm.). Rom u. römisches Leben im Alterthum. Mit zahlreichen Abbildgn. nach Zeichngn. v. Dir. A. Gnauth, Prof. Riess u. A. Schill u. A. Holzschn. aus dem xylograph. Institut v. A. Closs in Stuttgart. 1. Halbbd. Tübingen, Laupp. In-8, VIII-272 p. 7 fr. 50. [3211

GULLO (Ant.), da Salaparuta. Sullo stato morale e politico della società europea nel sec. XIX : considerazioni. Palermo, Virzì, 1879. In-8, 209 p. 4 fr. [3212

ERIKSEN (W.). Les Echanges internationaux littéraires et scientifiques, leur utilité, leur fonctionnement au ministère de l'instruction. publique de France et à l'étranger. (1832-1880.) Paris, Picard. In-8, 56 p. 5 fr. [3213

MOUSSAC (J. de). La Ligue de l'enseignement ; histoire, doctrines, œuvres, résultats et projets. Paris, Libr. de la Société bibliographique. In-18 j., 291 p. [3214

FOURMESTRAUX (E.). L'Instruction publique en Algérie (1830-1880]. Paris, Challamel aîné. In-8, 39 p. 1 fr. 25. [3215

VALLERY-RADOT (René). L'Etudiant d'aujourd'hui. Paris, Hetzel. In-18 j., 263 p. 3 fr. [3216

RATTAZZI (la princesse). Le Portugal à vol d'oiseau : Portugais et Portugaises. Paris, Degorce-Cadot. In-18 j., XIX-415 p. 3 fr. 50. [3217

THOMPSON (Jacob). Eldmuir. An Art Story of Scottish Home Life, Scenery, and Incident, by Jacob Thompson, Junr. Illustrated with Engravings after Paintings of Jacob Thompson, with an Introductory Notice by Llewellynn Jewitt. London, Low. In-8, 290 p. 17 fr. 50. [3218

SCHULENBURG (Wilibald v.). Wendische Volkssagen u. Gebräuche aus dem Spreewald. Leipzig, Brockhaus. In-8, XXIX-312 p. 7 fr. 50. [3219

VECKENSTEDT (Dr Edm.). Wendische Sagen, Märchen u. abergläubische Gebräuche. Gesammelt u. nacherzählt. Graz, Leuschner & Lubensky. Gr. in-8, XIX-499 p. 12 fr. 50. [3220

DAY (S. P.). Life and Society in America. London, Newman. Gr. in-8. 16 fr. [3221

BROOKS (Rev. C. T.). W. Ellery Channing : A Centennial Memory. With Portrait and Illustrations. Boston, Roberts. In-16, 259 p. 9 fr. 50. [3222

JOHNSON (Oliver). William Lloyd Garrison and his Times ; or, Sketches of the Anti-Slavery Movement in America, and of the Man who was sit Founder. With Introduction by J. G. Whittier. With Portrait and Illust. Boston, BB. Russell. Gr. in-8, 432 p. 13 fr. 25. [3223

MACRAC (D.). Les Américains chez eux, d'après l'anglais par le traducteur de la Grande Armée des misérables. Lausanne, Imer & Payot. In-12, 432 p. 3 fr. [3224

Antiquités, Archéologie, Numismatique, Epigraphie.

MOOK (Dr Frdr.). Aegyptens vormetallische Zeit. Mit 13 Taf. in Lichtdr. u. 1 lith. Würzburg, Staudinger. Gr. in-4, V-43 p. 25 fr. [3225

FORMBY (Rev. Henry). Ancient Rome, and

Its Connection with the Christian Religion: An Outline of the History of the City from its first Foundation by Romulus (B.C. 753), down to the erection of the chair of St. Peter in the Ostrian Country (AD. 42-47). Containing numerous Illustrations in wood engravings of the Ancient Monuments, Sculpture, Coinage, and Localities connected with the History of the City, with the Addition of a series of engravings illustrating the formation and the antiquities of the Christian Catacombs. London, C. Kegan Paul. In-4, 450 p. 62 fr. 50. [3226

SMITH (W.) & CHEETHAM (S.). A Dictionary of Christian Antiquities : Being a Continuation of the « Dictionary of the Bible. » London, Murray. Gr. in-8, 2070 p. et grav. s. b. 53 fr. [3227

Inventaire de la chapelle papale sous Paul III, en 1547, transcrit par M. Bertolotti, archiviste de l'Etat, à Rome. et annoté par Mgr X. Barbier de Montault. Tours, impr. Bouserez, 1879. In-8, 68 p. (Extr. du *Bulletin monumental*, n° 5, 1878.) [3228

CAVALLOTTI (Felice). Anticaglie. Roma, tip. del Senato. In-8, 316 p. 5 fr. [3229

SCHMIDT (Woldemar). Textes hiéroglyphiques inscrits sur pierre, tirés du musée de Copenhague, traduits. Copenhague, (Höst) 1879. Gr. in-8, 20 p.3 fr. 75. [3230

Noblesse et Chevalerie.

LOUANDRE (Ch.). La Noblesse française sous l'ancienne monarchie, ses origines, ses titres, ses privilèges, son rôle politique et social, sa décadence. Paris, Charpentier. In-18 j., 316 p. 3 fr. 50. [3231

ROSEROT (A.). Armorial du département de l'Aube, par M. Alphonse Roserot, archiviste-adjoint du département de l'Aube. Troyes, impr. Dufour-Bouquot. In-8, 178 p. et planches. [3232

BOREL D'HAUTERIVE. Annuaire de la noblesse de France et des maisons souveraines de l'Europe, publié par M. Borel d'Hauterive, archiviste-paléographe, conservateur-adjoint à la bibliothèque Sainte-Geneviève. 1880. 36e année. Paris, Dentu; Sauton; Dumoulin. In-18 j., XVI-414 p. [3233

Almanach de Gotha. Annuaire généalogique, diplomatique et statistique. 1880. 117e année. Gotha, J. Perthes. In-16, XXXII-1077 p. Rel., 8 fr. 50; cart. de luxe, 13 fr. [3234

Biographie.

FIERVILLE (Ch.). Documents inédits sur Philippe de Commynes. Première partie : La Ferme du sel aux Ponts-de-Cé et la Galéasse Nostre-Dame. Le Havre, impr. Lepelletier. In-8, 27 p. (Tiré à 100 ex.) [3235

STOEBER (Biblioth. Aug.). Recherches biographiques et littéraires sur les étudiants Mulhousiens immatriculés à l'université de Bâle de 1460 à 1805, pouvant servir aussi de complément au Livre d'or de la bourgeoisie, Bürgerbuch de Mulhouse. 2e éd., revue et augmentée. Mülhouse, (Bufieb). Gr. in-8, 64 p. et 1 grav. 3 fr. 15. [3236

DEDOUE (l'abbé). Augustin Bonnetty, fondateur des Annales de philosophie chrétienne; sa vie, ses travaux, ses vertus, ses derniers moments, par M. l'abbé Dedoue, chanoine, doyen du chapitre de Paris. Paris, bureau des Annales, 39, rue de Babylone; Bray et Retaux; Gaume. In-8, 104 p. 1 fr. 50. [3237

LE VASSEUR. Croquis contemporains. Pointes sèches de Louise Abbema, texte par Alfred Le Vasseur. 1re livraison : Sarah Bernhardt, Carolus Duran, Charles Garnier, Paul Mantz, Charles Chaplin. Paris, Ve Cadart. Gr. in-4, p. 1 à 20 et 5 portraits à l'eau-forte. [3238

Cette publication paraîtra tous les deux mois et contiendra 5 portraits dans chaque livraison, tirés à petit nombre avec une biographie sur chacun, culs-de-lampe et en-tête. La livraison, éditée avec le plus grand luxe, sur pap. du Japon (25 ex.), se vendra 20 fr.; sur pap. de Hollande (275 ex.), 10 fr.

GEBLER (Carlo di). Galileo Galilei e la Curia romana : traduzione di Giovanni Prato. Firenze, Succ. Le Monnier 2 vol. in-16, XII-414 et 380, p. 8 fr. [3239

FERNANDEZ Y GONZALEZ (M.). Las Glorias del toreo. Cuadros biográficos, lances y desgracias de los diestros más célebres, desde Francisco Romero hasta nuestros modernos lidiadores, con cuantas noticias han podido adquirirse acerca de los ilustres campeones del redondel. Articulos sobre costumbres de los pueblos aficionados á esta clase de espectáculos. Madrid, Suarez. In-8, 588 p. et 13 grav. 6 fr. [3240

DELAVOYE (Alex. M.). Life of Thomas Graham, Lord Lynedoch. London, Richardson. Gr. in-8, 816 p. 20 fr. [3241

SCHIERN (Fred.). Life of James Hepburn, Earl of Bothwell. Translated from the Danish by Rev. David Berry. Edinburgh, Douglas. London, Hamilton. In-8, 440 p. 20 fr. [3242.

KATTERFELD (Dr. Alfr.). Roger Ascham. Sein Leben u. seine Werke, m. besond. Berücksicht. seiner Berichte üb. Deutschland aus den J. 1550—1553. Strassburg, Trübner, 1879. Gr. in-8, XI-369 p. 10 fr. [3243

HAMANN (Joh. G.). Von Königsberg Dienst- u. Ruhejahre. Männern deutscher Art gewidmet. Gütersloh, Bertelsmann, 1879. In-8, 256 p. 3 fr. [3244

DÜHRING (Dr. E.). Robert Mayer, der

Galilei d. 19. Jahrh. Eine Einführung in seine Leistungen u. Schicksale. Mit seinem Portr. in Stahlst. Chemnitz, Schmeitzner. Gr. in-8, VIII-228 p. 5 fr. [3245

PETZHOLDT (J.). Philalethes. König Johann v. Sachsen. Mit dem Portr. d. Königs im Tode, rad. v. H. Bürkner. Dresden, W. Baensch. Gr. in-8, 48 p. 2 fr. 50. [3246

O'KANE (J.). Lives of the Catholic Heroes and Heroines of America. New-York. In-8, 876 p. 22 fr. 50. [3247

Histoire de l'Imprimerie. Bibliographie. Archives.

PEARSON (Emily C.). Gutenberg, and the Art of Printing. 3 rd. ed Boston. In-12, VIII-304 p. et grav. 8 fr. 25. [3248

FALK (Dr Frz.). Die Druckkunst im Dienste der Kirche zunächst in Deutschland bis zum J. 1520. (Hrsg. v. der Görres-Gesellschaft.) Köln, Bachem. Gr. in-8, 108 p. 2 fr. 25. [3249

DEROME (L.). Le Luxe des livres. Paris, Rouveyre, 1879. In-12, XII-136 p. [3250

Tirage de luxe à 100 ex., dont 4 sur parchemin, 6 sur pap. du Japon, 10 sur pap. de Chine, 30 sur pap. Whatman, et 50 imprimés en couleur sur pap. Whatman.

BIGMORE (E. C.) and WYMAN (C.). Bibliography of Printing. Vol. I. A.-L. London, Quaritch. In-4, XII-450 p, et 116 facsim, 65 fr. [3251

BRUNET (Gustave). Les Fous littéraires. Essai bibliographique sur la littérature excentrique, les illuminés, visionnaires, etc., par Philomneste Junior (Gustave Brunet). Bruxelles, Gay & Doucé. In-8, 297 p. 10 fr. [3252

Catalogue de la bibliothèque du palais de San Donato, suivi d'une collection de gravures historiques concernant Napoléon Ier, etc., dont la vente aura lieu à Florence, au palais de San Donato, le 5 mai 1880 et les jours suivants. Paris, MM. Ch. Pillet, Leroy & Mannheim. In-4, 405 p. et grav. [3253

La bibliothèque, 6,902 numéros; la collection de gravures, 1,126 numéros.

Catalogue des livres composant la bibliothèque de feu M. E. Viollet-le-Duc, architecte, dont la vente aura lieu du 18 au 31 mai 1880. Première partie : Beaux-arts. Deuxième partie : Théologie, sciences, belles-lettres, histoire. Paris, Labitte. In-8, VIII-284 p. [3254

RAINERI BISCIA (Camillo). Opere della Biblioteca Nazionale pubblicata dal cav. Felice Le Monnier e Successori, descritte ed illustrate. Livorno, F. Vigo. In-8, IX-408 p. 5 fr. [3255

English Catalogue of Books for 1879, containing a complete List of all the Books published in Great Britain and Ireland in the year 1879, with their Sizes, Prices, and Publishers' Names, and Index of Subjects. London, Low. Gr in-8, 112 p. 6 fr. 25. [3256

Books of 1879, as recorded in the Publishers' Weekly. With Descriptive Notes and Library Headings for those Chiefly Important. New York. In-8, 127 p. 5 fr. [3257

SOMMAIRES DES RECUEILS PÉRIODIQUES

PÉRIODIQUES FRANÇAIS.

ANNALES DE PHILOSOPHIE CHRÉTIENNE.

Mai. Bref de Léon XIII à M. Xavier Roux. — Abbé J. Guthlin : Du retour à la philosophie d'autrefois. — C. Charraux : De la culture intellectuelle.— Les inscriptions des catacombes. — C. Trochon : Les nouvelles théories rationalistes sur l'origine du Pentateuque. — P. Lapeyre : L'abbé Noirot. — Les théories évolutionnistes et les faits scientifiques, d'après Richard Wallace. — Bibliographie.

L'ASSOCIATION CATHOLIQUE.

Mars. Mgr Freppel : La question ouvrière. — A. de Margerie : Montaigne et saint François de Sales. — Hervé-Bazin : Le crédit personnel et la banque populaire d'Angers. — L. J. Vernier : Questions économiques. — Chroniques du mouvement catholique; du travail; de l'œuvre des cercles d'ouvriers. — Bibliographie.

BULLETIN DE LA RÉUNION DES OFFICIERS.

Mai. Etude d'art et de technologie militaire (suite). — Manœuvres de Berlin en 1876 (suite). — La fortification semi-permanente (suite). — Tube à tir adapté au fusil. — La nouvelle guerre de l'Afghanistan (suite). — Les nouveaux navires de guerre suedois. — La bataille de Dolorès. — Chronique étrangère. — Correspondance. — Bibliographie. — Journal militaire officiel.

BULLETIN DE LA SOCIÉTÉ DE LÉGISLATION COMPARÉE.

Mai. Séance du 14 avril. — Lacointa : Réforme hypothécaire à l'Ile Maurice. — Thévenet : Projets de lois sur la liberté du taux de l'intérêt. — A. Gigot : Projets de lois sur la transmission de la propriété foncière en Angleterre. — Crémazy : De la contrainte par corps dans l'Inde française. — Chronique législative. — Comptes rendus.

BULLETIN DE LA SOCIÉTÉ DE L'HISTOIRE DU PROTESTANTISME FRANÇAIS

Mai. J. Bonnet : Jean Crespin ou le martyrologe réformé. — Documents inédits et originaux. — Mélanges. — Bibliographie. — Correspondances.

BULLETIN DU BIBLIOPHILE.

Décembre 1879. Bibliographie de Michel de l'Hospital. — Bibliophiliana. — Nodieriana. — Correspondance. — Revue critique. — Nécrologie. — *Bibliotheca amicorum*.

BULLETIN MONUMENTAL.

T. VIII, n° 3. E. Desjardins : Les monuments des thermes romains de Luxeuil — Comte de Barthélemy : Les tapisseries de Reims. — Blanchetière : Le donjon de Romefort (Indra). — Abbé Poulbrière ; Les peintures murales de Tauriac (Lot). — Comte de Marsy : Le costume au moyen âge d'apres les Sceaux. — Publications historiques. — Nécrologie. — 28 planches et bois.

COMPTES RENDUS DE L'ACADÉMIE DES INSCRIPTIONS.

Janvier-mars. Séances. — Menant : Un cylindre assyrien. — Dr G. Lagneau : Carte ethnographique de la France. — F. Delaunay : L'emblème chrétien du poisson. — Jimenez de la Espada : Un petit monument péruvien. — P. Berger : Pygmalion et le dieu Pygmée. — Pavet de Courteille : Le manuscrit Ouïgour. — Rapport sur les publications de l'Académie.

COMPTES RENDUS DE L'ACADÉMIE DES SCIENCES.

5 *Janvier*. H. Sainte-Claire Deville : De la diffusion des gaz et des liquides. — A. Wurtz : L'hydrure de cuivre. — J. Janssen : Le réseau photosphérique. — H. Marès : Les vignes phylloxérées. — Mémoires présentés. — Correspondance. — 12. Faye : Observations météorologiques en Chine. — De Saint-Venant : Déformations des corps. — A. Trécul : L'inflorescence chez les graminées. — Hauteurs de la Seine. — W. Huggins : Spectres photographiques des étoiles. — Colladon : Le percement du Saint-Gothard. — A. Certes : La glycogénèse chez les infusoires. — Correspondance. — 19. Hermite : Applications des fonctions elliptiques. — Berthelot : Chaleur de formation de l'hydrate de chloral. — A. de Caligny : Utilité des lances courbes concentriques des siphons. — D. Colladon : Appareils audiphones pour les sourds-muets. — Correspondance. — 26. H. Résal : De la température et de l'élasticité des cables des ponts suspendus. — — E. Péligot : Le lévulosate de chaux. — Marey : Variations de la force du cœur. — Pringsheim : La chlorophylle. — Correspondance.

COMPTES RENDUS DE L'ACADÉMIE DES SCIENCES MORALES ET POLITIQUES.

Mai. Fustel de Coulanges : La propriété à Sparte. — C. Giraud : La maréchale de Villars (suite). — A. Vuitry : Le gouvernement et l'administration des finances sous Philippe le Bel. — P. Gide : De la condition de l'enfant naturel dans la législation romaine. — Magy : De la destinée humaine. — Rapports verbaux. — Séances.

CONFÉRENCES DIOCÉSAINES.

Mai. Ecriture sainte. — Théologie dogmatique. — Theologie morale. — Cas de conscience. — Théologie pastorale. — Entretiens spirituels. — Liturgie. — Histoire ecclésiastique. — Patrologie.

LE CONTEMPORAIN.

Mai. G. Achard de la Vente : La question des tarifs. — V. Valmont : L'Irlande. — R. P. J. Martinov : La société des anciens textes russes. — E. Michel : Une promenade dans le nord de l'Europe. — Abbé Barbier : Saint Volusien, patron de Foix. — Célanie Carisson : Le récit de Catherine. — Bulletin de l'action catholique. — Chronique économique. — Tablettes chronologiques. — Chronique du mois. — Bibliographie.

LE CORRESPONDANT.

10 *mai*. E. Biré : La légende des Girondins. — C. d'Avezac : Une académie de province sous le premier empire (II). — C. Pautrier : La guerre de trente ans. — L. Mussat : Trop tard. — G. Carron : Jean de Lamennais et les écoles chrétiennes. — Les œuvres et les hommes. — Le salon de 1880. — Mélanges. — Revue des sciences. — Quinzaine politique. — 25. L. Lefébure : Le prisonnier libéré. — E. de Broglie : Le maréchal de Muy. — La réforme dans l'enseignement secondaire. — P. Depelchin : Claremont. — V. de Che-

vigny : De la cruauté envers les animaux. — Le salon de 1880. — E. Grimaud : Poésie. — Revue critique. — Quinzaine politique. — Vicomte de Meaux : L'abbé Houssaye.

ÉTUDES RELIGIEUSES, PHILOSOPHIQUES HISTORIQUES ET LITTÉRAIRES.

Mai. P. F. Desjacques : L'épiscopat français et les décrets du 29 mars. — P. L. Boutié : La France de saint Louis et la France de la Révolution (suite). — P. H. Martin : L'école littéraire naturaliste. — P. J. de Bonniot : Du déterminisme. — P. J. Burnichon : Christine de Suède (suite). — P. M. Deschevrens : La lumière zodiacale (fin). — Bulletin théologique. — Mélanges. — Varia. — Bibliographie.

LA FRANCE JUDICIAIRE.

Mai. Les décrets du 29 mars. — Consultation de MM. Berryer et de Vatimesnil. — Du rachat des chemins de fer. — A. Callery : La Jonchère, précurseur de Law. — Pradier-Fodéré : L'extradition au Pérou. — M. Le Neuf de Neufville : La cour d'assises et la liberté provisoire. — Législation et jurisprudence. — Nouvelles. — Variétés. — Bibliographie.

GAZETTE ANECDOTIQUE.

15 *Avril*. La quinzaine. — Lettres inédites de Bosquet. — L'album de Léon Gozlan. — Autographes. — Poètes ignorés. — Bibliographie. — Nécrologie. — Théâtres. — Varia. — Petite gazette. — 30. La quinzaine. — Charles Dickens à Paris. — Lettres inédites. — Autographes. — Bibliographie. — Théâtres. — Varia. — Petite gazette. — Variétés.

GAZETTE DES BEAUX-ARTS.

Mai. P. de Chennevières : Le salon de 1880. — O. Rouget : Les fouilles d'Olympie. — Comte Cl. de Ris : Les dessins de décoration au musée des arts décoratifs. — J. Claretie : Un livre unique. — L. Gonse : Eugène Fromentin. — O. Merson : Centenaire du grand théâtre de Bordeaux. — C. Ephrussi : Exposition des artistes indépendants. — 35 gravures.

L'INSTRUCTION PUBLIQUE.

Mai. M. Jules Simon et les réformes nécessaires. — A. Blot : Chronique. — Abbé Danglard : Les origines de l'histoire d'après la Bible. — J. Levallois : Causerie. — H. Bouillier : La question des internats. — A. Robert : Littérature suédoise. — Abbé Danglard : Le second Faust. — J. Levallois : Salon de 1880. — Biographie des contemporains. — Conseil supérieur de l'instruction publique. — A. d'Assonville : M. Ravaisson. — Thèses de doctorat. — Comptes rendus. — L. Demougeot : M. Guizot dans sa famille. — Documents officiels. — Abbé Duquesnoy : Objet de la perception sensible. — Bibliographie.

L'INVESTIGATEUR.

Mars-Avril. R. Pinset : La peinture et les principaux peintres français. — Mgr J. Tolra de Bordas : Un manuscrit du XVe siècle. — Rapports. — L. Lucas : M. Sutter. — Séances de la Société des études historiques.

JOURNAL D'AGRICULTURE PRATIQUE.

Mai. Chronique agricole. — Société des agriculteurs de France. — Le Sorgho. — Boutures de vignes américaines. — Hygiène rurale. — Producteurs et consommateurs. — Bouturage des arbres fruitiers. — Le cheval d'omnibus. — Bibliographie. — Fourrages. — Météorologie et physique agricoles. — La société hippique brestoise. — Destruction des courtilières. — Insectes des céréales. — Guerre au faux libre-échange. — Nouvelles. — Variétés de pois et de haricots. — La vigne française dans le centre. — Herse flexible. — Concours de Perpignan. — Agriculture belge. — Produit des paturages. — Le maïs Cuzco. — Les Wellingtonias. — Concours d'Auch. — Nouvelles de l'état des récoltes. — Gravures noires.

JOURNAL DES ÉCONOMISTES.

Mai. H. Valaray : Participation des ouvriers et employés aux bénéfices. — H. Baudrillart : Les populations agricoles en Normandie (fin). — A. H. de Fontpertuis : La question terrienne en Irlande. — Mme Clémence Royer : L'étendue et la forme des groupes nationaux. — Ce que l'unité allemande coûte à l'Europe. — C. H. Limousin : Un impôt nouveau. — E. de Molinari : Le nihilisme. — Bulletin. — Comptes rendus. — Chronique. — Bibliographie.

JOURNAL DES SAVANTS.

Mai. G. Boissier : Les scholiastes de Virgile. — Daubrée : Descartes, l'un des créateurs de la cosmologie et de la géologie. — Bertrand : Quelques pages inédites de Jean-Jacques Rousseau. — Fustel de Coulanges : Du droit de propriété à Sparte. — Ad. Franck : Histoire de la philosophie en France. — L. Delisle : L'auteur du grand coutumier de France. — Marcel Bertrand : Commission géologique du Canada. — Nouvelles littéraires.

JOURNAL DES SCIENCES MILITAIRES.

Mai. Places fortes et chemins de fer

stratégiques de la région de Paris (fin). — Le tir en terrain varié. — Le pointage des pièces de campagne. — Cap. Weil : La Tourkménie (1 carte). — Cap. Hue : L'artillerie dans l'antiquité et au moyen âge (suite). — Les livres militaires. — Planches.

LE LIVRE.

Avril. L. Derôme : Les œuvres de Bossuet. — R. Kerviler : Du moyen de dresser une bibliothèque. — H. Bonhomme : Le cabinet des fées. — J. Guigard : La reliure illustrée (suite). — Vente du Comte de Béhague. — Chronique. — Bibliographie. — Une gravure.

Mai. M. Vachon : Les anciennes archives de Paris. — Dr C. Mathanasius : Lettres pédantes. — G. Pawlowski : Deux nouvelles épaves de la bibliothèque de Grolier. — Les livres aux enchères. — Chronique. — Bibliographie, — 2 gravures.

LE MONDE MAÇONNIQUE.

Mai. A. Grimaux : Paris et les départements. — Faudemay : De l'orateur. — A. Grimaux : Nouvelles étrangères. — Institutions maçonniques d'Angleterre. — Goron : Fête du jeudi saint. — Correspondances. — La morale de Fourier. — Nécrologie. — Bibliographie.

LA NOUVELLE REVUE.

1er *Mai.* Gilb.-Aug. Thierry : Episodes de l'histoire de la Contre-Révolution. — La conspiration du 12 mars 1814 (II). — H. Rivière : Souvenirs de la Nouvelle-Calédonie (fin). — J. Bianchon : Th. Edison et ses inventions. — J. de Glouvet : Le forestier (fin). — M. Fontane : Dieux védiques. — — A. Assollant : Grace Sharp (fin). — Sully-Prudhomme : Sonnet, à Léontine Beaugrand. — X. : Le salon de 1880. — Lettres sur la politique extérieure. — Chronique politique. — Journal de la quinzaine. — Bulletin bibliographique.

LA RÉFORME.

Mai. Menier : Les attributions économiques de l'Etat. — P. Heusy : Le pélican. — Sergent : Réforme des fabriques. — J. Dupuis : Deux années au Tong-Kin. — Les théâtres. — Chonique musicale, — Chronique politique. — Bibliographie.

REVUE ARCHÉOLOGIQUE.

Avril. E. Desjardins : La borne milliaire de Paris (fin). — P. du Chatellier : Le tumulus de Kerhué-Bras. — E. Le Blant : Le christianisme à l'âge des persécutions. — Dr A. Vercoutre : La médecine publique dans l'antiquité grecque. — V. Duruy : Comment périt l'institut druidique. — Académie des inscriptions. — Nouvelles. — Bibliographie. — 2 planches.

REVUE BRITANNIQUE.

Mai. Les troupes indigènes des Indes. — Culture du framboisier et du groseillier aux Etats-Unis. — Le siège de Lyon en 1793. — Gustave-Adolphe Becquer. — Les finances du premier empire. — Un bandit de haute volée. — La réforme des impôts. — Correspondances d'Allemagne; d'Orient; d'Italie; de Londres. — Chronique. — Bulletin bibliographique.

REVUE CATHOLIQUE DES INSTITUTIONS ET DU DROIT.

Mai. L'électorat politique en France. — Robinet de Cléry : La réorganisation de la magistrature. — A. Gavouyère : Bureau de bienfaisance libre. — C. Cathala : Introduction à l'histoire du droit. — Questions de jurisprudence. — A. Desplagnes : Condition légale des congrégations. — Documents divers. — Mélanges. — Bibliographie.

REVUE CHRÉTIENNE.

Mai. E. Schmidt : L'instruction primaire à la campagne en Lorraine, il y a 100 ans (fin). — A. Boegner : Un martyr au XIXe siècle (fin). — Mme Bonzon de Gardonne : Une révolte de la conscience. — A. Sabatier : La crise de la foi. — Mme Rey : La jeune fille. — Notice littéraire. — Revue du mois.

REVUE CRITIQUE DE LÉGISLATION ET DE JURISPRUDENCE.

Mai. Testoud : Durée de l'action contre les architectes et entrepreneurs. — Trémoulet : La réforme hypothécaire. — H. Pascaud : La loi sur les sociétés commerciales. — E. Séligman : Les comités particuliers de bienfaisance. — P. Bujon : Le congrès pénitentiaire de Stockholm. — Bibliographie.

REVUE CRITIQUE D'HISTOIRE ET DE LITTÉRATURE.

3 *mai.* B. de Meynard : Manuel de la langue persane, par Guyard. — T. de Larroque : Gaspard de Coligny, par Delaborde. — R. Kerviler : Lettres de J. Chapelain, publiées par Tamizey de Larroque. — A. Sorel : Histoire de la monarchie de juillet, par Du Bled. — Traité de versification française, par Becq de Fouquières. — Chronique. — Académie des inscriptions. — 10. H. Weil : La poésie de Pindare, par A. Croiset. — Ch. Th. : Géographie de Strabon, traduite par Tardieu. — P. G. : Les fonctionnaires des provinces romaines, par Klein. — A. Sabatier :

Manuel de dogmatique protestante, par Lipsius. — C. de Frémery Propos rustique de Noel du Fail, par La Borderie. — A. Darmesteter : Dictionnaire d'étymologie daco-romane, par de Cihac. — A. Sorel : Correspondance de Lord Palmerston, publiée par A.Craven. — Chronique. — Académie des inscriptions· — 24. D. Gunzburg : Métrique biblique, par Bickell. — M. Bréal : Manuel de philologie classique, par S. Reinach. — Documents tirés des archives du Vatican, par Posse. — Dictionnaire des langues romaines, par Diez. — Variétés. — Chronique. — Académie des Inscriptions.

REVUE DE BRETAGNE ET DE VENDÉE.

Mai. R. Kerviler : Le cardinal de Soubise (suite). — E. de la Gournerie : Nantes ancien et le pays nantais. — E. Biré : Edmondo de Amicis. — Poésies vendéennes. — E. Drieux : Les mansardes (suite). — Lettre inédite des Bénédictins bretons. — Notices et comptes rendus. — Chronique. — Bibliographie bretonne et vendéenne.

REVUE DE CHAMPAGNE ET DE BRIE.

Avril. A. Babeau : Les rois de France à Troyes. au XVIe siècle. — A. Fachy : Les reliques des trois Benedicité à Langres. — E. de Barthélemy : Le maréchal Fabert à Sedan. — Lacordaire : Les seigneurie et féaultez de Bourbonne. — Hérelle : Correspondance inédite de D. Thierry de Viaixnes. — D. de Riocour : Les archives de l'état civil de Châlons. — Nécrologie. — Chronique.

Mai. A. de Barthélemy : La Maison de Grandpré. — A. Roserot : Le château de Barberey. — L. Guillaume : La Chartreuse du Mont-Dieu. — Abbé Lalore : L'église de saint Urbain de Troyes. — Abbé Chauvot : Notice sur la Gloire-Dieu. — J. Chardon : Les écoles de l'université de Reims. — D. de Riocour : Les archives de l'état civil de Châlons. — Bibliographie. — Chronique.

REVUE DE FRANCE.

1er *mai.* F. Coppée : L'homme et la fortune, drame. — Rhoda Brougham : Joanna (suite). — F. Masson : Le cardinal de Bernis (fin). — Duranty : Phidias a-t-il existé ? — E. Daudet : Le gouvernement de la Restauration. — L. Dupont : Souvenirs de Versailles pendant la Commune (suite). — F. Delaunay : Le grand secret dans l'Eglise chrétienne au Ier siècle. — M. Breteuil : Lady Virginia. — Revue musicale. — Quinzaine politique — Les livres. — 15. F. Lenormant : La Grande-Grèce. — Rhoda Brougham : Joanna (suite). — L. Derôme : M. Guizot dans sa famille. — F. Coppée : L'homme et la fortune (suite). — Marquis de Ségur : Une victime de la Constitution civile du clergé. — E. Daudet : Le gouvernement de la Restauration. — L. Dupont : Souvenirs de Versailles pendant la Commune. — G. Japy : Les deux livres. — Théâtres. — Quinzaine politique. — Bibliographie.

REVUE DE GÉOGRAPHIE.

Mai. A. E. Nordenskiold : Le passage nord-est (1 carte). — P. Gaffarel : L'Atlantide [1 carte] (suite). — J. W. Hay : L'Irlande. — R. Cortambert : Le mouvement géographique. — H. Brosselard : Lettre du Sahara. — Correspondances. — Nouvelles.

REVUE DE LINGUISTIQUE.

Avril. L. de Rosny : La littérature des Japonais. — J. Parisot : Note sur la langue des Taensas. — J. Vinson : La langue française et les idiomes locaux. — E. Duceré : Essai d'un glossaire des mots basques dérivés de l'Arabe. — Bibliographie.

REVUE DES DEUX-MONDES.

1er *mai.* M. Uchard : Inès Parker. — P. Janet : Schopenhauer et la physiologie française. — A. Reville : Le passage d'Annibal à travers la Gaule. — A. Ebelot : L'expédition au Rio Negro. — E. M. de Vogüé : Le fils de Pierre le Grand. — Cucheval-Clarigny : Les élections anglaises. — C. Aubertin : Les orateurs de la Fronde. — G. Valbert : L'alliance prusso-russe. — Chronique. — Bibliographie. — 15. M. Uchard : Inès Parker (II). — E. Renan : Christine de Stommeln. — E. M. de Vogüé : Le fils de Pierre le Grand (II). — A. Fouillée : La réforme de l'enseignement philosophique. — G. Picot : Les papiers de St. Simon aux affaires étrangères. — L. Louis-Lande : Un poète lyrique espagnol. — C. Lenthéric : La région du Bas-Rhône. — Revue littéraire. — Chronique. — Bibliographie.

REVUE DES LANGUES ROMANES.

Janvier-Mars. Boucherie : La langue et la littérature française au moyen âge. — Milà y Fontanals : Lo sermo d'En Montaners (fin). — Dialectes modernes. — Bibliographie. — Chronique.

REVUE DES SCIENCES ECCLÉSIASTIQUES.

Avril. Dr Al. Florence : *Oratio in laudem D. Thomæ Aquinatis.* — Dr A, Vacant : Les séminaires de philosophie en France. — Psaume XCVI. — Dr J. Didiot : Notes d'un professeur. — Liturgie. — Actes du saint Siège.

Mai. Abbé A. Corblet : Introduction à l'histoire du baptême. — Abbé Tachy : La

régale (suite). — Fragments inédits attribués à Bossuet. — Les mélodies grégoriennes. — Abbé Craisson : Cas de conscience, — Actes du saint Siège.

REVUE DU LYONNAIS.

Mai. Poésies. — A. de Montaiglon : Un voyageur anglais à Lyon. — E. Cuissart : L'enseignement primaire à Lyon. — L. Niepce : Les monuments d'art de la Primatiale de Lyon. — Puitspelu : Quelques mots en usage à Lyon. — V. Pelosse : La commune de Besselay. — E. Pélagaud : La mer saharienne. — Le salon lyonnais. — Chronique locale.

REVUE DU MONDE CATHOLIQUE.

15 *avril.* Abbé Duchesne : Le livre du Pasteur et l'Eglise romaine. — P. Bouché : Les noirs chez eux (suite). — Abbé Rambouillet : Les origines du christianisme d'après M. Duruy. — H. Audeval : La jeune victime (suite). — A. de Neuilly : Les frontières de la France. — Clarisse Bader : Sainte Claire d'Assise. — Chronique parisienne. — Mélanges. — Memento chronologique. — Bulletin bibliographique. — 30. E. Demolins : La lutte pour la liberté d'enseignement. — P. Bouché Les noirs chez eux. — Clarisse Bader : Sainte Claire d'Assise. — H. Audeval : La jeune victime (suite). — Bulletin de l'enseignement supérieur. — Demain. — Peut-on dissoudre les congrégations non autorisées? — Memento chronologique. — Bulletin bibliographique.

REVUE HISTORIQUE.

Mai-Juin. H. Vast : Le siège et la prise de Constantinople par les Turcs. — A. Sorel : La diplomatie française et l'Espagne de 1792 à 1796. — A. Maury : Une réhabilitation de César Borgia. — Baron du Casse : Documents relatifs au premier Empire. — Bulletin historique. — Comptes rendus critiques. — Publications périodiques et Sociétés savantes. — Chronique. — Bibliographie.

REVUE HISTORIQUE NOBILIAIRE.

Janvier-Février. Comte A. de Brémont-d'Ars : Les mécontents de la promotion de l'Ordre du Saint-Esprit, 1661. — Les chevaliers de l'Ordre de Saint-Michel (suite). — Réné Kerviler : Bachet, sieur de Méziriac, un des 40 fondateurs de l'Académie française. — Comte A. de Marsy : Le château d'Houdancourt. — L. Sandret : Un procès pour une baleine. — Répertoire généalogique et héraldique (suite). — Tablettes contemporaines.

REVUE HORTICOLE.

Mai. Chronique. — Les pelouses dans les parcs et les jardins. — Houblon monoïque. — *Anthurium andreanum.* — *Croton interruptum elegans.* — Choux-fleurs et brocolis. — La pyrale des pommiers. — Les catalogues. — Société d'horticulture. — Le genre rétinospora. — *Reseda rosea.* — Gaveuse la Compressive. — Le vin de raisins secs. — Œillet espoir. — *Le staphylea colchica.* — Taille des pêchers. — Crotons nouveaux. — *Dracæna draco.* — L'hiver 1879-1880. — Convention de Berne relative au phylloxéra. — 2 planches coloriées. — Gravures noires.

REVUE MARITIME ET COLONIALE.

Mai. C. Chatelain : De la révision et de la codification des lois. — Expériences sur le canon de 38 tonnes du Thunderer. — P. Vial : Les mouvements de l'atmosphère, etc. — Le relèvement du Grosser-Kurfürst. — J. Ballet : Les hautes montagnes centrales de la Guadeloupe. — Gellé : Questions d'analyse du programme de l'école navale. — Neveu : Organisation du personnel de la marine. — Chronique. — Comptes rendus. — Bibliographie.

REVUE OCCIDENTALE.

Mai. P. Laffitte : De l'union communale. — F. Harrison : Le présent et l'avenir. — P. Foucart : Sophie Germain. — Nécrologie. — Variétés. — Bulletin. — Le 3e centenaire de Camoëns.

REVUE POLITIQUE ET LITTÉRAIRE.

1 *mai.* Les dangers du moment. — C. Bigot : L'exposition de peinture. — A. Loiseau : Le 3e centenaire de Camoëns. — Variétés. — Notes et impressions. — 8. E. de Pressensé : L'ultramontanisme et l'Etat. — Mlle de Chateauminois : Eloge de Marivaux. — H. Marion : La première éducation. — Causerie littéraire. Notes et impressions. — 15. J. Vilbort : Léon XIII et l'Allemagne. — P. Janet : Des qualités de l'esprit. — J. Tessier : Les Etats-généraux avant 1789. — Littré : Un dictionnaire du vieux français. — Causerie littéraire. — Notes et impressions. — 22. L. Quesnel : Le prince Albert et M. Gladstone. — A. Burdeau : De la solidarité morale — G. de Nouvion : Papiers inédits de Saint-Simon. — A. de Tréverret : Thomas Yriarte. — Causerie littéraire. — Notes et impressions. — 29. J. Reinach : La politique en Syrie. — A. Barine : Le Dr Er. Darwin. — A. Fouillée : Questions d'enseignement. — Causerie littéraire. — Notes et impressions.

REVUE SAVOISIENNE.

Avril. C. A. Ducis : Le camp celtique du Châtelard. — F. D. Riondel : Anciennes mesures du Faucigny. — C. A.

Ducis : Chamounix. — E. Tissot : Observations météorologiques d'Annecy en 1879. — Abbé Tremey : Lettres inédites de saint François de Sales (suite). — Comptes rendus. — Société florimontane. — Bulletin. — Observations météorologiques.

REVUE SCIENTIFIQUE.

1 *Mai*. Ball : Théorie des hallucinations. — H. Pellat : Les piles électriques. — Bourquelot : Migrations des ténias. — Académie des sciences. — Bibliographie. — Chronique. — 8. Debérain : Physiologie végétale. — A. J. Martin : L'hygiène publique en France. — J. Ogier : Combinaisons de l'hydrogène. — Académie des sciences. — Société royale de Londres. — Bibliographie. — 15. Violle : Actinométrie — L. Frédéricq : La température chez les animaux. — H. Ferrari : Er. Darwin. — H. Fontaine : Les moteurs domestiques. — Variétés. — Sociétés savantes. — Bibliographie. — Chronique. — 22. T. Rouget : Physiologie générale. — E. Maindron : L'ancienne académie des sciences. — Berthelot : La combinaison chimique. — Variétés. — Académie des sciences. — Bibliographie. — Chronique. — 29. L. Baclé : La déphosphoration de la fonte et de l'acier. — G. de Mortillet : Les précurseurs de l'homme et les singes fossiles. — Cosmovici : Les annélides. — Variétés. — Académie des sciences. — Bibliographie. — Chronique.

LE SPECTATEUR MILITAIRE.

Mai. De Flètres : La tactique générale des Allemands en Alsace. — A. de Rochas : Les vallées vaudoises (suite). — A. de Lort-Sérignan : La phalange. — Etudes sur l'armée française. — Comptes rendus. — Le salon de 1880. — Chronique mensuelle. — Bibliographie.

LE TOUR DU MONDE.

2 *Mai*. Dr Harmand : Le Laos et les populations de l'Indo-Chine; 12 gravures. — 15. Id. : Id., 12 gravures. — 22. A. Roches : Les isthmes de Panama et de Darien; 13 gravures. — 29. Id. : Id., 12 gravures.

PÉRIODIQUES ÉTRANGERS.

ARCHIV FUR DAS STUDIUM DER NEUEREN SPRACHEN UND LITERATUREN.

2e *livraison*. Riffert : Arminius dans la littérature allemande. — Mahrenholtz : Une légende française de don Juan avant Molière. — Bahn : La Chanson de *Billing mey*. — Schilling : La réforme de l'orthographe en Angleterre. — Notices bibliographiques.

ARCHIV FÜR KATHOLISCHES KIRCHENRECHT.

Mai-Juin. Erler : Revue bibliographique de l'économie politique. — F. Packling : Droit ecclésiastique et civil en Alsace-Lorraine. — Bref de Léon XIII à l'archevêque de Cologne. — Les évêques d'Autriche et les écoles primaires. — Acta Sanctæ Sedis. — C. Popowicz : Idées de quelques professeurs célèbres sur la nature du droit, considérées comme sources auxiliaires du droit ecclésiastique gréco-oriental. — Bibliographie.

DAS AUSLAND

26 *Avril*. Le recrutement aux Etats-Unis pendant la guerre de sécession. — La géologie japonaise. — L. Einstein : Découvertes prehistoriques dans le domaine de la langue hebraïque. — La porte des califes. — Mélanges.

3 *Mai*. Deckert : De la culture des côtes de la baie d'Hudson. — Origine des Tongouses. — Météorologie dans l'Afrique occidentale. — Le recrutement aux Etats-Unis pendaut la guerre de sécession (II). — L. Einstein : Découvertes préhistoriques dans le domaine de la langue hébraïque (III). — Nouvelles expéditions françaises. — Varia.

10 *Mai*. O. Kuntze : Geysir. — Analyse des nerfs, par Jäger. — L'astrologie dans l'antiquité. — L'hiver de 1886. — Mélanges.

17 *Mai*. F. Hommel : Géographie primitive de l'Asie antérieure. — Du plus petit royaume d'Europe. — O. Kuntze : Geysir (II). — Origine des Indiens du territoire nord-ouest. — Mélanges.

24 *Mai*. Kienitz : L'arbre considéré comme élément de la forêt. — La rivière Kerka en Dalmatie. — Nouvelles observations contre la théorie de la sélection. — La France en Canada. — Mélanges.

GÖTTINGISCHE GELEHRTE ANZEIGER.

14 *Avril*. C. Wilson : Etudes aristotéliciennes. — A. von Reumont : Albertino Musato, par J. Wychgram.

HISTORISCH-POLITISCHE BLÄTTER.

1 *Mai*. Idées modernes sur l'état et la société (IV). — Souvenirs du Dr von Ringseis (XXVI). — Echange d'idées du ministre Frère avec Rome. — Le Kulturkampf et les fonctionnaires. — La loi contre les socialistes et les nouveaux

impôts. — La doctrine des corps de Duns Scot.

16 *mai*. Services rendus par A. G. F. Schaeffle à la science sociale. — Mémoires de Mme de Rémusat. — Encore une fois les *Dreizehnlinden*. — Le droit des catholiques prussiens au libre exercice de leur religion. — Le cabinet anglais. — Ravages du Kulturkampf en Prusse.

HISTORISCHE ZEITSCHRIFT.

5e *livraison*. Vistâçpa ou Hystaspe et le royaume de Bactriane. — B. Kugler et von Sybel : Pierre l'Hermite et Albert d'Aix. — Von Sybel : Les donations des Carolingiens aux papes. — J. et B. Sepp; H. Prutz : Résultat des fouilles allemandes à Tyr. — Bibliographie.

LITERARISCHE RUNDSCHAU.

1 *mai*. Zschokke : La traduction grecque d'Isaïe, par Scholz. — Commentaire de Jérémie, par le même. — Rohling : Commentaire de l'Evangile de saint Matthieu par Schang. — A. Schmid : Rituale Romano-Eystettense; Manuale Rituum Eystettense. — Haas : Marie-Stuart, par Opitz. — Notices.

15 *mai*. Schanz : Le spiritisme. — Renninger : Théologie dogmatique, par Heinrich. — Funk : Théodose de Mopsueste et Junilius Africanus exégètes, par Kikn; Junilii Africani *Institutæ regularia divinæ legis*. — Egger : Métaphysique par Gutterlet. — Histoire de l'Hellade et de Rome, par Hertzbers. — Hitze : La propriété et son importance sociale, par Samter. — Notices.

MONATSBERICHT DER AKADEMIE DER WISSENSCHAFTEN ZU BERLIN.

Janvier. Siemens : De la conductibilité de l'électricité dans le charbon et de la température. — Hoffmann : Influence du soufre sur le phénylbenzamide. — Peters : Des chiroptères recueillis au Japon, par M. Hilgendorf. — Weber : De deux écrits de parti en faveur de Maga. — Von Lingenthal : Communication sur un manuscrit. — Goldstein : De l'électricité et des gaz. — Curtius : Discours pour l'anniversaire de la naissance de Frédéric II. — Conje : Pergame.

NACHRICHTEN VON DER GESELLSCHAFT DER WISSENSCHAFT ZU GÖTTINGEN.

Benfey : Supplément à l'essai sur D au lieu de N.

NEUER ANZEIGER FUR BIBLIOGRAPHIE UND BIBLIOTHEKWISSENSCHAFT.

Avril. Grégoire von Ghennadv. — Des professeurs directeurs de bibliothèques. — H. von Ferstel : La bibliothèque des nouveaux bâtiments de l'université de Vienne. — Instructions pour les archivistes au XIVe siècle. — La nouvelle bibliothèque publique de la ville de Dresde. — Mélanges.

WISSENSCHAFTLICHER JAHRESBERICHT UBER DIE MORGENLANDISCHEN STUDIEN VOM OCTOBER 1876 BIS DECEMBER 1877.

1re *livraison*. E. Kuhn et Pietschmann : Bibliographie générale de l'Orient. — E. Kuhn : Bibliographie générale des langues indo-germaniques. — Id. : Histoire de la philologie comparée. — Id. : Varia sur la philologie orientale. — Gabelentz et Kern : Polynésien et Malanésien. — Gabelentz : Chine et Japon. — E. Kuhn : Inde; Tibet. — Gabelentz; Finno-Tartare, Mongol; Tongouse. — Saleman : Asie centrale. — A. Socin : Langue et littérature turques.

2e *livraison*. E. Kuhn : Ancien Iran. — Saleman : Nouvel Iran; Arménie. — A. Socin : Géographie de Syrie et de Palestine. — E. Kautzsch : Hébreu; exégèse de l'ancien Testament; histoire d'Israël. — Landauer : Rabbinisme et judaïsme. — A. Socin : Araméen, Arabe; Orient musulman. — Enting : Epigraphie sémitique. — Prätorius : Himgarite. — A. Socin : Géographie de l'Afrique. — Erman : Ancienne Egypte. — Prätorius : Abyssinie. — Pietschmann et Socin : Afrique du nord-ouest.

ZEITSCHRIFT DER BILDENDE KUNST.

Avril. B. Meyer : Alfred Woltmann. — F. Ewerbek : Monuments artistiques d'Ypres, du moyen âge et de la Renaissance. — J. P. Richter : Études sur Lionardo. — Bibliographie. — Notices (avec 7 gravures).

Mai. C. Justi : Rubens et le cardinal infant Ferdinand. — F. Ewerbek : Monuments artistiques du moyen âge et de la Renaissance. — B. Meyer : Alfred Woltmann. — C. von Lützow : Le monument de Beethoven, par Zumbusch, à Vienne. — Bibliographie. — Notices (avec douze gravures).

ZEITSCHRIFT DER DEUTSCHEN MORGENLANDISCHEN GESELLSCHAFT.

1re *livraison*. Compte rendu de l'état de la Société asiatique allemande. — A. Mordtmann : Des monnaies pehlevies; monnaies des Sassanides. — Strack : A. Firkowitsch et la valeur de ses découvertes. — Cornill : Les moines Maxime et Dûmâtêwôs. — Le prétendu Ettesallibi. — Varia. — Notices bibliographiques.

—

THE ACADEMY

1 *mai*. Miracle plays and sacred dramas. — Imperial England. — The Odys-

sey of Homer. — Byegone Manchester, by R. W. Proctor. — Mind in the lower animals. — 8. Old Glasgow, by A. Mac George. — Path and Goal, by M. Kalisch. — History of the Zulu war, by F. E. Colenso. — Cowper, by G. Smith. — Œuvres de Millevoye, par le bibliophile Jacob. — A Geography, by K. Johnston. — Opuscules d'Aboul-walid, par Derenbourg. — 15. Francis Deak, hungarian statesman. — Poems, by W. H. Mallock. — Conversations of W. Senior. — The roman system of provincial administration, by W. T. Arnold. — The russian campaign against the Turcomans. — Early man in Britain, by W. B. Dawkins. — 22. The religion of ancient Egypt, by Renouf. — Songs of the spring, by Swinburne. — A contemporary history of affairs in Ireland. — Recent works on the Alps. — The Builinas. — 29. History of England from 1815, by Spencer Walpole. — Englishman and Scandinavian, by Metcalfe. — The complete edition of Victor Hugo. — Nile gleanings. by Stuart.

THE ATHENÆUM.

1 *mai*. Cooper, by G. Smith. — Nile gleanings, by W. Stuart. — Poems, by J. Thomson. — Historical notices of Rotheram, by J. Guest. — The history of the Artillery, by cap. G. Raikes. — 8. An Englishwoman in Utah. — The Purgatory of Dante, by A. J. Butler. — Remedies for war, by S. Amos. — The village of Palaces, by the Rev. A. L'Estrange. — 15. Songs on the spring, by A. C. Swinburne. — Dr Ribby's letters from France. — Brazil, the Amazons and the Coast, by H. Smith. — Lectures on German thought, by K. Hillebrand. — 22. Francis Deak, hungarian statesman. — Education. — Parliamentary procedure, by H. W. Lucy. — The younger Edda, by R. B. Anderson. — Australia. — Camps in the Caribbees, by F. A. Obor. — 29. Portugal, by O. Crawford. — The Icôn Basilikè. — Victor Hugo's new poem. — The calendar of colonial papers.

BLACKWOOD'S MAGAZINE.

Mai. Dr Wortle's School. — Peter the great and Syria. — Reata (fin). — Morocco and the Moors. — Russia and Nihilism in the novels of M. Tourgenief. — Rush-life on Queensland (suite). — A woman's wisdom. — The reign of Bunkum.

THE CONTEMPORARY REVIEW.

Mai. Dr Elam : The Gospel evolutions. — Mrs. Sutherland Orr : International novellists. — T. Arnold : Dr Littledale's reasons against joining the church of Rome. — W. Pole : Daltonism. — M. A. Doudney : Ideas of the day. — F. Lenormant : The eleusinian mysteries. — Dr Moxon : Miss Lonsdale on Guy's hospital.

THE FORTNIGHTLY REVIEW.

Mai. The conservative collapse. — G. Saintsburg : Ernest Renan. — G. Campbell : Home rule in several countries. — Edith Simcox : Ideals of feminine usefulness. — L. Stephen : An attempted philosophy of history. — Lord Wentworth : The settled land bill. — W. S. Blunt : A recent page of Arabian history. — W. E. Bear : The revolt of the counties. — Home and foreign affairs.

FRASER'S MAGAZINE.

Mai. Mary Anerley (suite). — Dean Stanley : The variations of the roman church. — Miss A. P. Irby : A russian bady's book. — What Shakespeare learnt at school (fin). — The crookit meg (suite). — The artistic view of life. — What is a bank. — Blues and buffs. — Mrs. Oliphant : Grievances of women. — The past election.

MACMILLAN'S MAGAZINE.

Mai. Mrs. Oliphant : He that will not when he may (suite). — Our London correspondent. — An escape for life from a fijian cyclone. — J. Scott Keltie : The book of Dumbartonshire. — H. Buxton : Shelley's life and death. — T. Hughes : Dr Channing the abolitionnist. — H. Littledale : Cymbeline. — J. R. Thursfield : The liberal majority.

THE MONTH.

Mai. Aubrey de Vere : Wordsworth (II). — H. Bedford : Lingerings in German cities. — Finding of the relics of St Adalbert. — Rev. Thomas A. Finlay : The genesis of error. — The life of a Yorkshire lady. — Rev. J. G. Macleod : Letters of a great novelist. — A new life of S. Catharine of Siena. — The new persecution in France. — Catholic review.

THE NINETEENTH CENTURY.

Mai. A. Tennyson : *De Profundis*. — E. Renan : Marc-Aurele. — W. H. Mallock : Atheism and the rights of man. — A. W. Hunt : Modern english landscape-painting. — Lord Norton : Penal servitude. — Miss A. Lambert : The ceremonial use of flovers. — Miss J. H. Clapperton : Agnosticism and women. — W. Minto : John Donne. — J. Payn : The pinch of poverty. — H. L. Jephson : Irish absenteism. — The nursing crisis at Guy's hospital. — T. E. Kebbel : The elections.

THE TEMPLE-BAR MAGAZINE.

Mai. Adam and Eve (suite). — Henri Murger. — My return from Roraima. — A young lady's letter. — To Clemence. — A conceit pastoral. — Virginie Dejazet. — The rebel of the family (suite).

—

THE AMERICAN JOURNAL OF SCIENCE.

Mai. C. K. Gilbert : Outlet of lake Bonneville. — T. Sterry Hunt : The atmosphère. — G. Geikie : Archæan Rocks. — Photographic Spectra of stars. — B. A. Gould : Southern comet of February 1880. — Scientific intelligence.

THE ATLANTIC MONTHLY.

Mai. T. Bailey : The stillwater tragedy. — W. Brown : The examination system in education. — W. H. Bishop : Mac Intyre's false face. — S. H. M. Byers : The days in the rebel army. — G. E. Woodberry : A neglected poet. — R. Grant White : British americanism. — Recent novels. — The contributor's club. — New publications.

THE CATHOLIC WORLD.

Mai. The intellectual ouslook of the age. — The military novel. — Follette. — Genesis of the catholic church. — English light literature. — Quatrefages on the human species. — My raid in Mexico. — The Benedictines. — The new christianity. — Catholic colonization. — New publications.

THE NEW ENGLANDER.

Mai. Spiritual Economics. — Prof. Ernst Curtius on work and leisure. — Causes of the decline of faith in the doctrine of endless punishment. — Phillips Brooks as a preacher. — Prince Metternich in the Napoleonic times. — Two representatives preachers of Germany. — The analogy of slavery and intemperance before the law. — The Ticknor spanish library. — The taxation of mortgages. — Notices of new books. — Miscellaneous.

—

LA FLANDRE.

Avril. De la liberté communale en matière d'impôts (suite).

REVUE CATHOLIQUE DE LOUVAIN.

Mai. L'enseignement catholique dans les écoles de l'Etat. — E. Vanderlaat : La colonie libre de Port-breton. — L. Yseux : Un vieux mystère et un grand opéra (suite). — E. Descamps : Le droit romain et la civilisation chrétienne. — E. Carry : Chronique religieuse des Etats-Unis. — J. Collin : Histoire de la pomme de terre. — Bibliographie.

REVUE GÉNÉRALE.

Mai. C. Woeste : Le déclin du Kulturkampf en Suisse. — Lecarm : Les projets de Mme Deville. — Dr A. van Weddingen : L'encyclique de Léon XIII sur le mariage. — Le Tyrol. — Les prisons cellulaires en Belgique. — Baronne F. de Brackel : La fille de l'écuyer. — A. Reynaert : De l'unification législative en Suisse et en Suède.

—

REVUE DE MONTRÉAL.

Avril. Lettre encyclique de Léon XIII sur le mariage. — W. D Howells : Une rencontre fortuite. — H. Martial : Les *dix mille* dans l'*Anabase*. — Abbé Chandonnet : Règlement de l'académie de saint Thomas d'Aquin à Coutance. — Bibliographie. — Variétés. — Questions et réponses.

—

BOLETIN HISTORICO.

Avril-mai. V. de la Fuente : Desarollo de la influencia ecclesiastica en las universidades de Castilla à fines del siglo XIV. — F. Asenjo : Una obra de Diego Sigeo. — A. Allende Salazar : Abusos en las informaciones de la Orden de Santiago en el siglo XVII. — J. Foradada : Biografica bibliografica de D. José Maria Eguren. — M. Gesta : Provision de Vacantes en el cuerpo de archiveros y bibliotecarios. — Memoriales del hijo y de la viuda de Jacome de Trenzo à Felipe IV. — Bibliografia. — Cronica.

LA CIENCIA CRISTIANA.

Avril. J. M. Orti y Lara : Introduccion à la filosofia. — H. J. Rodrigo : El proceso de D. Luis de Leon. — A. Pou y Ordinas : La cuestion capital del derecho entre las naciones. — J. M. Orti y Lara : El catecismo de los textos vivos. — P. A. Langhost : La pena de muerte. — P. Feval : Las etapas de una conversion. — Examen de libros. — Variedades.

LO GAY SABER.

Mai. A. Careta y Vidal : Porgaduras del idioma. — Poesias. — E. Franco : La capella de sant Jordi. — Parlament. — J. Laporta : Un escriptor catala. — F. Fayos : La germana de la Caritat. — F. Maspons y Labros : Lo mantell de santa Brigida. — Correspondencia. — Novas.

LA RENAIXENSA.

Avril. J. Puiggari : Antich ceremonial per la entrada de Cardenals llegats en

Barcelona. — C. Cuspinera : Lo mestre en Bernat Calvó Puig. — C. Pirozzini : Cartas d'Italia. — Poesias, — Secció de Bellas-Arts, — Consistori dels Jochs florals en Barcelona. — Novas.

REVISTA CONTEMPORANEA.

Mai. L. Vidart : Os Lusiadas de Camoens. — J. Jordana y Morera : Los bosques en los Estados unidos.— C. Solsona : La libertad en el arte. — D. Chanlié : La cueva del Monje. — V. Barrantes : La imprenta en España. — M. Fernandez : El privilegio de la Union. — Peregrinacion española al Pilar de Zaragoza.— M. Sanchez : La cuestion de los Jesuitas en Francia. — Marquès de Valmar : Critica historica y literaria. — J. Ruiz : El alcoholismo. — A. Sanchez : Campoamor. — A. Charro : La politica. — Boletin bibliografico. — Cronica politica. — Revista extrangera.

REVISTA DE ARQUEOLOGIA ESPAÑOLA.

(mensuel. — 35 fr. — Madrid).

Janvier. F. Fernandez Gonzalez : Arqueologia de la España arabe. — F. Codera : Monedas del reino de Murcia. — E. Rouget : La arquitectura bizantina et la arquitectura romanica.— Bibliografia.

Février-mars. R. Amador de los Rios : Epigrafia arabigo-española. — J. Muñoz y Rivero : La escritura visigoda. — F. Fernandez Gonzalez : Arqueologia de la España arabe (II). — E. Rouget : La Armeria reale. — Variedades. — Bibliografia.

REVISTA DE CANARIAS.

Mars. N. Estevanez : Mi ultimo viage. — J. Béthencourt y Alfonso : Los aborigenes de Canarias. — N. Diaz y Perey : Rafael Ginard de la Rosa. — R. Masferrer : Observatorio en el monte Etna.— Poesias. — J. Baamonde : Pepe Avila. — S. Berthelot : Antonio Viana. — A. M. Manrique : Las piedras de rayo. — M. de la Roche : De la alimentacion. — Cronica teatral. — Conversacion.

REVISTA DE ESPAÑA.

Avril. F. Giner : Congresos americanistas. — F. de Arrestarazu : Cuestion de Marruecos. — L. Vidart : La patria de Cervantes. — A. de los Rios : Geografia del poema del Cid.— D. Duque : El argumento de Amadis de Gaula.— F. Garcia : Julian Romea en Menasalbas. — Dña T. de Arroniz : Inès de Villamor. — N. Fernandez Cuesta : Dinastias griegas. — J. de Echegaray : El fin del mundo. — J. Garcia de Torres : La hacienda publica en España.— Dña C. Arenal : El realismo y le realidad en las bellas-artes. — B. Antequera : La antropologia transformista. — J. Genaro Monti : Astronomia popular. — Cronica politica. — Teatros. — Noticias letterarias. — Bibliografia.

REVISTA DE LAS CIENCIAS HISTORICAS.

(mensuel. — 25 fr. — Barcelone).

Avril. S. Sanpere y Miguel : Contribucion al estudio de la religion de los Iberos. — Cronica de B. des Clot. — J. Pascual : El real monasterio de S. Vicente de Gerri. — G. Sentiñon : Carta al rey Andronico el Paleologo. — A. Pedrals y Molins : Miscelanea numismatica, — Revista critica. — Revistas y periodicos. — Noticias.

REVISTA EUROPEA

Mai. R. M. Sabra : La constitucion de los Estados unidos. — J. R. Mourelo : Los cuerpos simples et la quimica actual. — J. Melida : El sortilegio de Karnak (suite). — E. Pardo Bazan : Literatura contemporanea.— J. Fastenrath : El poeta Carlos de Gerok. — L. Vidart : Asociaciones cientificas. — Miscelanea. — Bibliografia española.

—

'Αθήναιον.

Mars-Avril. M. Demitza : Corrections critiques sur Strabon. — C. S. Conte : Critique et grammaire. — P. Grégoriadès : De l'origine des systèmes philosophiques. — Le lion de Chéronée. — P. N. Pappageorge : Correction sur Thucidide et Hésychius. — Archéologie. — E. A. Coumanoudès : Inscriptions de l'Attique. — F. Protodicus : Correction de l'Antigone de Sophocle. — Livres nouveaux. — Observations météorologiques. — Tables.

—

ARCHIVIO GIURIDICO.

T. XXIV. Ier liv. Vivante : I diritti reali del possessore della polizia di carico sovra le merci viaggianti. — Bianchi : Sulla fondazione testamentaria dei corpi morali. — Rizzari : I percettori Siciliani. — Errera : Dell'associazione in partecipazione. — Bollettino bibliografico.

ARCHIVIO STORICO LOMBARDO,

Mars. A. Tiraboschi : La valle Gandino ed i suoi statuti. — I. Ghiron : Bibliografia lombarda. — M. Butturini : La pesca nel lago di Garda. — G. Sommi : Bernardino Campi, pittore cremonese. — M. Caffi : Le Tarsie pittoriche di Fra Giovanni da Verona. — Il dazio d'entrata et d'uscita in Milano nel secolo XIV. — Varietà.

ARCHIVIO STORICO ITALIANO.

IVe année, 3e liv. Atti della società.— N. Camarda : Gerone e le tre odi pizie di

ARTICLES LITTÉRAIRES DES JOURNAUX DE PARIS

La Civilisation. 2 mai. Barthélemy : Les anciennes Corporations par Delaunay. — 14. X. Aubryet : L'abbé Grégoire. — 24. Barthélemy : L'ancienne Rome, par le général Favé. — 25. V. Guérin : Mémoires de Metternich.

La Défense. 22 mai. Napoléon Ier et les mémoires de Mme de Rémusat. — 23, 27, 29. Les mémoires de Metternich.

Le Français. 4 avril. Paul Lallemand : La chaire française au XIIe siècle, par l'abbé Bourgain. — 8. X. O. : La Prusse et la France devant l'histoire, par A. Legrelle. — 10. *** : Les destinées de l'âme, par Arsène Houssaye ; l'autre vie, par l'abbé E. Méric. — 11. Victor Fournel : Le mariage d'Odette, par Albert Delpit.— 12. La Comédie Française à Londres en 1871 et 1879 par G. d'Heylli. — 18. Les apologistes de Danton. — 25. P. Lallemand : Sainte Catherine de Sienne, par la comtesse de Flavigny.

1er Mai. Paul Pradié : Napoléon Ier et les Mémoires de Mme de Rémusat. — 2, 9, 23. D Ph. : Les mémoires de Metternich. — 10.Théâtre de campagne, par P. Delair, P. Deroulède etc. — 14. X. O. : Le Maréchal de Fabert, par J. Bonnelly. — 16. D. Ph. : Gustave Flaubert. — 21. Laerte : L'histoire d'un roman (de Gustave Flaubert). — 26. Dr Fabius : Le Tyrol et le pays des dolomites, par J. Leclercq. — 27. Paul de N. : La Ligue de l'enseignement, par J. de Moussac. — 29. Ch. : L'Eglise et l'Etat sous le gouvernement de Juillet, par P. Thureau-Dangin. — 30. D. Ph. : La vénérable Louise de France, par l'abbé Gillet.

La Gazette de France. 2 mai. A. de Pontmartin : Oasis. — 4. V. Fournel : Théâtre de Racine. — 11. V. Fournel : Correspondance de Grimm. — 18. Id : Les Comédiens du roi. — 23. A de Pontmartin : Théodore Gudin. — 30. A. de Pontmartin : Gustave Flaubert.

Le Journal des Débats. 2 mai. E. Egger : Le doctorat ès lettres. — 8. H.Houssaye : Religion et religions. par V. Hugo. — 16. H. Houssaye : Gustave Flaubert. — 19. C. Gabriel : Le marquis d'Argenson, par P. Zévort.— 27. P. Berger : Les mosaïques des bains de Pompeianus.

Le Journal officiel. 2 mai. A. Dide : Voltaire et les serfs du Jura. — 9. H. Barthélemy : Bonaparte et son temps. — 18. — E. Junca : Dictionnaire des noms par Lorédan Larchey. — 17. R. Delorme : Psyché, par Molière. — 28. Judith Gautier : La coupe phénicienne de Palestrina.

Le Monde. 11 mai. T. de Puymaigre : Jeanne d'Arc. — 14. L. Gautier : Le courrier de l'érudition. — 18. A. Aigueperse : Religions et religions, par V. Hugo.

Le Moniteur universel. 3 mai. E. Ant. : Histoire diplomatique de l'Europe, par le comte de Barral. — 10. E. Asse : Nouveaux Samedis, par A. de Pontmartin. — 13. P. Perret : A côté du Bonheur. — 18. P. de Saint-Victor : Eschyle ; l'Orestie. — 24. P. de Saint-Victor : Andréa, par Sardou. — 27. P. Perret : Le combat, par le col. Ardant du Picq. — 4. P. de Saint-Victor : Molière.

Le Parlement. 3 mai. F. B. : Mme Auguste Craven. — 7. C. de Variguy : Voyages dans l'Inde. — 10. A. Theuriet : Un peintre poète.— 13. P. Bourget : Gustave Flaubert. — 20. P. Bourget : M. Rousset. — 24. A. Theuriet : Bret-harte. — 27. P. Bourget : Felibres et Cigaliers. — 31. C. Saint-René-Taillandier : Rabelais.

La République Française. 7 mai. A. Ghio : Une édition définitive de Saint-Simon. — 18. Freschviller, Châlons, Sedan. — Les mémoires de Metternich.

Le Soleil. 7 mai. C. Canivet : Psyché. — 13. B. S. Marc-Girardin : Histoire municipale de Paris, par P. Robiquet. — C. Canivet : Religion et religions par Hugo. — 31. C. Canivet : Les nouveaux romans.

Le Temps. 8 mai. E. Schérer : Les mémoires de Mme de Rémusat. — 19. A. Lazières : Deux romans nouveaux.

L'Union. 3 mai. M. Sepet : Etudes sur l'histoire de la littérature française, par F. Brunetière. — 12. G. de Cadoudal : Augustin Bonnetty. — 19. R. Tancrède de Hauteville ; Le comte Raczinski et Donoso Cortès, par le comte A. d'Antioche. — 21. M. Sepet : Les représentations d'Ober-Ammergau. — 22. D. Bernard : Essais de Charles Lamb.

L'Univers. 3 mai. Abbé J. Morel : Etude sur Savonarole, par le R. P. Bayonne. — 10. Gén. Ambert : La fin. — 17. J. G. Lavergne : Vie de Frédéric Ozanam, par l'abbé C. A Ozanam. — 31. Gén. Ambert : Au camp et au séminaire.

SAINT-QUENTIN. — IMPRIMERIE JULES MOUREAU.

DEMANDES ET OFFRES

DEMANDES

Casanova. Traité des dispositions entre époux (Valence).

Cimoulhac. Cours de droit coutumier.

Pellat. Précis d'un cours sur l'ensemble du droit privé des Romains, traduit de l'allemand de Harezoll, 2e édit. 1852, in-8.

Koenigswarter. Etudes historiques sur le développement de la société humaine.

Viollet. Caractère collectif des premières propriétés immobilières.

Vilade. Les Coutumes de Normandie.

Moreau de Montalin. De l'influence des lois romaines sur la civilisation moderne.

Franck. Le Droit chez les anciennes nations de l'Orient.

Pernet (l'abbé). Etudes sur le célibat des prêtres.

Vida (La Christiade de). Texte latin.

Catalogue de l'histoire de France. un tome V et deux tomes VI.

OFFRES

Fournier (Edouard). Variétés littéraires. Jouaust. 10 vol. in-12, jolie demi reliure veau..... 40 fr.

Montluc. Mémoires. 5 vol. in-8 demi rel., bonne édition..... 13 fr.

Sully. Mémoires. 6 vol. in-8, rel. Paris. ..... 12 fr.

Catinat. Mémoires. 3 forts vol. in-8, avec cartes et autographes.... 8 fr.

Lamarque (général). Mémoires. 3 vol. in-8. Paris..... 6 fr.

Hamilton. Mémoires. Paris, jolie édition. in-18, demi-rel..... 4 fr.

Epinoy (Mme). Mémoires. 3 vol in-8, demi-rel..... 6 fr.

Campan (Mme). Mémoires. 3 vol. in-8, demi rel..... 4 fr.

La France littéraire. 1749, 3 vol. reliure veau..... 6 fr.

Maudult (L.-P.). Le Nouveau Testament analysé avec de nombreuses dissertations. 8 vol. in-12. reliure veau..... 6 fr.

Michaelis Iselii. De opératione Pœsnonum grœcè et latinè cum notis. Paris, in-12, parchemin..... 2 fr.

Aviti (Sancti). Opera, édit. princeps Sermondi. In-8?, parchemin.. 3 fr.

Plutarchi. Opuscula moralia. Jolie édition Henry Estienne. 3 jolis vol. in-12 parchemin..... 9 fr.

Desjardins (Abel). Négociations diplomatiques de la France avec la Toscane, documents inédits sur l'histoire de France; Paris, t. I et II, 2 vol. in-4, cart. net..... 12 fr.

Lopatz. Lettres de Synesius, suivies d'études sur les derniers moments de l'hellénisme. 1 vol. in-8 br. Paris, Didier, 1870..... 3 fr.

Civiltà cattolica. (La), du 20 septembre 1869 au 11 juin 1870. 15 fr. net..... 9 fr.

Ventura de Raulica (R. P.). Les Femmes de l'Evangile. 2e édition, revue et augmentée. 2 vol. in-8, demi-rel. 14 fr. net..... 5 fr.

Correspondant (Le). 2e, 3e et 4e séries (de 1855 à 1874), ensemble 59 volumes dont 40 en bonne demi-reliure, 700 fr.; net, *franco*... 250 fr.

Picot. Mémoires pour servir à l'histoire ecclésiastique pendant le dix-huitième siècle, 3e édition. Paris, 1867, 7 vol. in-8, br. net.... 20 fr.

Cartulare Monasterii Beatorum Petri et Pauli de Domina. In-8. Lyon, Perrin, 1859 (pap. teinté, bel exemplaire)..... 25 fr.

Encyclopédie du XIXe siècle, dernière édition, avec les suppléments jusqu'en 1878 inclusivement; 73 vol. brochés, à peu près neufs, dont 2 vol. de tables; au lieu de 446 fr. net..... 235 fr.

Nizolii. Lexicon Ciceronianum. Paterii, 1734, in-fol. parch..... 15 fr.

Schuster & Regnier. Dictionnaire allemand, 2 in-8 cart..... 10 fr.

Ciceronis opera. 35 fasc. in-16 br. Leipzig, 1849..... 8 fr.

Godescard. Vies des saints. 14 in-8 br. neuf. Paris, 1826..... 14 fr.

Balbi. Géographie revue par Chotard. Paris, 1869, 2 in-8 belle 1/2 rel. 12 fr.

Œschili dramata, éd. Bothe grec et lat. 1/2 chagr. beau papier Leipzig, 1805..... 8 fr.

S'adresser à la Librairie de la Société bibliographique rue de Grenelle, 35, à Paris.

En vente à la Librairie de la Société Bibliographique

BIBLIOGRAPHIE
GÉNÉRALE DES GAULES

Répertoire systématique et alphabétique des ouvrages, mémoires et notices concernant l'histoire, la topographie, la religion, les antiquités et le langage de la Gaule jusqu'à la fin du VIe siècle.

1re période : Publications faites depuis l'origine de l'imprimerie jusqu'à 1[illegible] inclusivement.

Par Charles-Émile RUELLE

Bibliothécaire à la Bibliothèque Sainte-Geneviève, correspondant de la commission de topographie des Gaules

Ouvrage honoré d'une médaille de l'Académie des Inscriptions et Belles-Lettres (Concours de Bibliographie savante fondée par Ch.-J. Brunet)

1re LIVRAISON. — Avertissement. — Bibliographie feuilles 1 à 13.

La Bibliographie générale des Gaules comprendra 4 livraisons [illegible] d'environ 200 pages.

Prix de l'ouvrage complet. . . . . **30** francs.

RÉPERTOIRE
DES SOURCES HISTORIQUES
DU MOYEN AGE

PAR

M. l'abbé ULYSSE CHEVALIER

Correspondant du Ministère de l'Instruction publique.

I. BIO-BIBLIOGRAPHIE. *Troisième fascicule.* Lettres J.-O.

On souscrit à l'ouvrage qui formera quatre fascicules au prix de **20** fr. Aussitôt l'apparition du dernier fascicule, le prix de l'ouvrage sera porté à **30** francs.

SAINT-QUENTIN. — IMPRIMERIE JULES MOUREAU.

92.18

POLYBIBLION

REVUE
BIBLIOGRAPHIQUE UNIVERSELLE

PARTIE TECHNIQUE

DEUXIÈME SÉRIE. — TOME SIXIÈME. — XXXe DE LA COLLECTION

SEPTIÈME LIVRAISON. — JUILLET.

PARIS

AUX BUREAUX DU POLYBIBLION

35, RUE DE GRENELLE, 35

1880

Le *Polybiblion, Revue bibliographique universelle*, paraît du 10 au 15 de chaque mois, en deux parties distinctes : PARTIE LITTÉRAIRE et PARTIE TECHNIQUE.

La PARTIE LITTÉRAIRE forme par mois une livraison de six feuilles d'impression contenant : 1° Des articles d'ensemble sur les différentes branches de la science et de la littérature ; — 2° Des Comptes rendus de publications françaises et étrangères ; — 3° Un Bulletin faisant connaître les ouvrages récents et de moindre importance ; — 4° Des articles Variétés ; — 5° Une Chronique, résumant tous les faits se rattachant à la spécialité du Recueil ; — 6° Une Correspondance offrant des renseignements bibliographiques ; — 7° Des Questions et Réponses sur des points littéraires, historiques, biographiques, bibliographiques, etc.

La PARTIE TECHNIQUE forme par mois une livraison de deux à trois feuilles d'impression contenant : 1° Une Bibliographie méthodique des ouvrages récents publiés en France et à l'étranger ; — 2° Les Sommaires des principales revues françaises et étrangères ; — 3° Les Sommaires des mémoires des Sociétés savantes de France ; — 4° Les Sommaires des articles littéraires des grands journaux de Paris.

COMITÉ DE RÉDACTION. — MM. DE BEAUCOURT, *Président ;* Anatole DE BARTHÉLEMY ; comte DE PUYMAIGRE ; René DE SAINT-MAURIS ; Marius SEPET, — *Secrétaire de la rédaction,* M. J.-A. DE BERNON.

Les communications relatives à la rédaction doivent être adressées au Secrétaire de la rédaction du *Polybiblion.*

Les communications relatives à l'administration doivent être adressées au Gérant du *Polybiblion.*

PRIX D'ABONNEMENT. — Les prix d'abonnement sont ainsi fixés :

Partie littéraire, pour la France, 15 fr. par an ; pour les pays faisant partie de l'Union des postes, 16 fr.

Partie technique, France, 10 fr. ; pour les pays faisant partie de l'Union des postes, 11 fr.

Les deux Parties réunies, France, 20 fr. ; pour les pays faisant partie de l'Union des postes, 22 fr.

Pour les autres pays que ceux ci-dessus indiqués, le port en sus.

Une livraison prise séparément. — Prix : 1 fr. 50.

Les abonnements partent du 1er janvier de chaque année, et sont payables en un mandat sur la poste à l'ordre du Gérant.

COLLECTIONS. — Les années 1868-79 sont en vente, et forment vingt-sept volumes gr. in-8, du prix de 7 fr. 50 chacun.

Le *Polybiblion, Revue bibliographique universelle,* est publié sous les auspices de la SOCIÉTÉ BIBLIOGRAPHIQUE.

La SOCIÉTÉ BIBLIOGRAPHIQUE se compose de membres titulaires et d'associés correspondants, dont le nombre est illimité. On fait partie de la Société après avoir été admis par le Conseil, sur la présentation de deux membres titulaires ou associés.

Chaque Sociétaire paye une cotisation annuelle de 10 francs.

Tout sociétaire peut se libérer de la cotisation annuelle en faisant un versement de 100 francs.

Le titre de membre titulaire est acquis à tout Sociétaire qui, en outre, fait à la Société un apport de 100 francs au moins.

Les demandes d'admission doivent être adressées au secrétaire de la Société, 35, rue de Grenelle.

BIBLIOGRAPHIE

CLASSÉE PAR LES SOINS DE G. PAWLOWSKI

THÉOLOGIE.

(L'astérisque indique les ouvrages hétérodoxes.)

Écriture sainte, Liturgie, Conciles.

HOFMANN (J. Chr. K. v.). Biblische Hermeneutik. Nach Manuscripten u. Vorlesungen, hrsg. v. Prof. D. W. Volck. Nördlingen, Beck. Gr. in-8, x-267 p. 5 fr. 65 [3258

Canticum canticorum ex hebræo convertit et explicavit Prof. Dr Cajetanus Kossowicz. Petropoli, 1879. (Leipzig, Brockhaus.) Gr. in-8, VIII-59 p. 4 fr. 50. [3259

* NOWACK (Dr W.). Der Prophet Hosea erklärt. Berlin, Mayer & Müller. Gr. in-8, XXXVII-255 p. 10 fr. [3260

CHEVALLIER (l'abbé A.). Conférences sur le saint Evangile. Première partie, comprenant la vie cachée de Notre-Seigneur Jésus-Christ, sa mission publique depuis son baptême jusqu'à la fin de l'automne de l'an 30, qui renferme le Sermon sur la montagne. Paris, Martin neveu et Audier. In-8, 272 p. 3 fr. 50. [3261

ITTAMEIER (Pfr. M.). Beiträge zum Verständniss der Öffenbarung Johannis. Nördlingen, Beck, Gr. in-8, IV-191 p. et 1 pl. 2 fr. 50. [3262

ZAHN (Prof. Th.). Acta Joannis, unter Benutzung von C. v. Tischendorf's Nachlass bearb. Erlangen, Deichert. Gr. in-8, CLXXII-263 p. 12 fr. 50. [3263

Saints Pères, Théologiens, Ouvrages ascétiques.

Patrologiæ cursus completus seu Bibliotheca universalis, integra, uniformis, commoda, œconomica omnium SS. Patrum, doctorum, scriptorumque ecclesiasticorum, sive latinorum, sive græcorum, etc. Series latina prior, in qua prodeunt Patres, doctores scriptoresque Ecclesiæ latinæ a Tertulliano ad Innocentium III; accurante J. P. Migne. Patrologiæ tomus 155. GODEFRIDUS BULLONIUS Hierosol. rex, RADULPHUS ARDENS, Lupus protospat.; ANSELMUS Mediol., BERNARDUS Tolet., Archiepiscopi; THOMAS Eborac., ALBERICUS Ostien., AMATUS Burdegal., POPPO Meten., episcopi; RICHARDUS DE DUMELLIS, abb. Pratell.; MANEGALDUS presb., GOSCELINUS Cantuar., SULCARDUS Westmonast., PAULUS S. Petr. Carnot., monachi, fratres majoris monasterii; BRUNO., Parisiis, Garnier. Gr. in-8 à 2 col. 1070 p. 18 fr. [3264

JÉROME (saint). Œuvres complètes de Saint Jérôme, prêtre et docteur de l'Eglise, traduites en français et annotées par l'abbé Bareille, renfermant le texte latin soigneusement revu et les meilleures notes des diverses éditions. T. V, VII et VIII. Paris, Vivès. 3 vol. gr in-8 à 2 col. [3265

RR. Patrum Societatis Jesu Theologia dogmatica, polemica, scholastica et moralis, prælectionibus publicis in alma universitate Wirceburgensi accommodata. Editio tertia, locupletata novissimis decretis SS. PP. et concilii Vaticani, opera et studio patrum ejusdem Societatis. Tomus VIII. De virtutibus theologicis : De virtutibus cardinalibus. Parisiis, Berche et Tralin. In-8, 436 p. 6 fr. [3266

* WACE (Henry). The Foundations of Faith. (Bampton Lectures, 1879.) London, Pickering. In-4, 400 p. 18 fr. 75. [3267

* RIGG (J. H.). Discourses and addresses on leading truths of Religion and philosophy. London, Wesleyan Conference Office. In-8, 458 p. 12 fr. 50. [3268

CERCIA (R.), S. J. Tractatus de gratia Christi. Editio tertia, ab ipso auctore recognita et emendata. Parisiis, Lethielleux. 3 vol. in-8. 12 fr. [3269

Petit Pré spirituel de la Congrégation de la Mission. Paris, 95, rue de Sèvres. In-32, 477 p. [3270

JURISPRUDENCE.

Droit romain, public, civil, criminel et administratif. Droit canonique et ecclésiastique.

CIFARELLI (Michele). Generale filosofia giuridica, o analisi del dovere e diritto : studio critico. Bari, tip. F. Petruzzelli e figli, 1879. In-8, 337 p. 5 fr. [3271

BRUNS (Prof. Dr Karl Georg). Syrisch-römisches Rechtsbuch aus dem 5. Jahrh. Mit Unterstützung der Akademie der Wissenschaften zu Berlin aus den orientalischen Quellen hrsg., übersetzt u. erläutert. Leipzig, Brockhaus. Gr. in-4, X-141 et 347 p. 45 fr. [3272

POISNEL (Ch.), agrégé. Recherches sur les sociétés universelles chez les Romains. Paris, Larose. In-8, 74 p. (Extr. de la *Nouvelle Revue historique de droit francais et étranger.*) [3273

GILLET (Ch.). De la Constitution de dot ; sa nature, ses effets, en droit romain, et en droit français. Paris, impr. Moquet. In-8, 273 p. [3274

PRÉVOT (G.). De la Restitution de la dot en droit romain ; De l'immutabilité des conventions matrimoniales, en droit français. Paris, impr. Goupy et Jourdan. In-8, 168 p. [3275

BARBE (E.). Du Droit successoral de la veuve, en droit romain et en droit français. Toulouse, impr. Douladoure. In-8, 274 p. [3276

MULARD (G.-Fr.). Garanties légales de l'exécution des legs en droit romain et en droit français. Paris, impr. Moquet. In-8, 157 p. [3277

CAILLÉ (E.-H.). Droit romain : Des Argentarii ; droit français : Du Bail à domaine congéable. Nantes, impr. Forest & Grimaud. In-8, 339 p. [3278

CHESNEAU (A.). Du Principe de la non-représentation, en droit romain, quant à la formation des contrats ; Théorie du droit de rétention, en droit français. Bordeaux, imp. Delmas. In-8, 128 p. [3279

PELLOUIN (L.). Droit romain : De l'Action paulienne (Digeste, livre 42, tit. 8) ; droit civil français : De la Révocation des actes faits par le débiteur en fraude des droits de créanciers, (art. 1167, Code civil). Mayenne, Poirier-Béalu. In-8, XI-236 p. [3280

GERMAIX (A.). De l'Acquisition et de la perte de la possession (droit romain) ; De l'Action du ministère public en matière civile (droit français). Lyon, impr. Ve Chanoine. In-8, 243 p. [3281

JOURDAA (J.-B.). Traité comparatif de l'acte authentique et de l'acte sous seings privés, et considérations pratiques sur quelques actes usuels. Paris, Simonet. In-18 j., 119 p. 2 fr. 50. [3282

WEBER (A.). Des Intérêts des créances privilégiées et hypothécaires, de leur conservation hypothécaire et de leur collocation. Paris, Marescq aîné. In-8, 139 p. (Extr. de la *Revue pratique de droit français.*) [3283

EMION (V.). Dictionnaire de jurisprudence hypothécaire, répertoire du Journal des hypothèques du 1er janvier 1845 au 1er janvier 1880. Nancy et Paris, Berger-Levrault. In-8, XX-730 p. 15 fr. [3284

JOHANET (A.). De Quelques Réformes projetées dans l'organisation judiciaire. Orléans, impr. Puget et Ce. In-8, 82 p. [3285

CRUCHON (G.). De l'Usurpation de la puissance législative par quelques tribunaux de commerce. Paris, Pedone-Lauriel. In-8, 80 p. 2 fr. 50. [3286

CRISENOY (J. de). Les Réformes de la législation vicinale. Nancy et Paris, Berger-Levrault. In-8, 37 p. 1 fr. 25. (Extr. de la *Revue générale d'administration.*) [3287

Recueil de l'Académie de législation de Toulouse. 1878-1879. T. XXVII. Toulouse, Marqueste, Mouran et Ce ; Paris, Thorin. In-8, LXXVII-332 p. [3288

SPLINGARD (P.). Des Concessions de mines dans leurs rapports avec les principes du droit civil. Bruxelles, F. Larcier. In-8, 410 p. 7 fr. [3289

GAROFALO (bar. Raff.). Di un Criterio positivo della penalità. Napoli, Vallardi. In-8, 137 p. 2 fr. [3290

SCIENCES ET ARTS.

Philosophie & Morale.

LEWES (G. H.). The History of Philosophy, from Thales to Comte. 5th edition. London, Luymans. 2 vol. in-8, 1400 p. 40 fr. [3291

CORLEO (Simone). Il Sistema della filosofia universale, ovvero la filosofia dell'identità. Roma, tip. del Senato, 1879. In-8, 331 p. 10 fr. [3292

RABUS (Prof. Dr L.). Die neuesten Bestrebungen auf dem Giebete der Logik bei den Deutschen u. die logische Frage. Erlangen, Deichert. Gr. in-8, VIII-204 p. 3 fr. 75. [3293

NAVILLE (E.). La Logique de l'hypothèse. Paris, Germer Baillière. In-8, VIII-288 p. 5 fr. (Bibliothèque de philosophie contemporaine.) [3294

COSTE (A.). Dieu et l'Ame, essai d'idéalisme expérimental. Paris, Reinwald. In-18 j., 228 p. 2 fr. 50. (Bibliothèque des sciences contemporaines.) [3295

URANGA (Nemesio). Jésus et la religion naturelle, ou le Rationalisme chrétien. Paris, Fischbacher. In-18 j., 492 p. 5 fr. [3296

WHITE (E.). L'Immortalité conditionnelle, ou la Vie en Christ. Ouvrage traduit de l'anglais, sur la 3e édition, par Ch. Byse. Paris, Fischbacher. In-8, XXXII-561 p. 7 fr. 50. [3297

GENER (P.). Contribution à l'étude de l'évolution des idées ; la Mort et le Diable ; Histoire et philosophie des deux négations suprêmes, par Pompeyo Gener, de la Société d'anthropologie de Paris. Précédé d'une lettre à l'auteur d'E. Littré, de l'Académie française. Paris, Reinwald. In-8, XL-780 p. 12 fr. [3298

BÉLIÈRES (H.). Philosophie nouvelle T. II. Logique. Vienne, impr. Timon. In-8, VIII-264 p. 3 fr. [3299

ROBERT (L.). De la Certitude et des formes récentes du scepticisme, par L. Robert, professeur à la faculté des lettres de Rennes. Paris, Thorin. In-8, VIII-567 p. 5 fr. [3300

FILACHOU (J.-E.). De la Contradiction en philosophie mathématique, par J.-Emile Filachou, docteur ès lettres. Montpellier, Seguin ; Paris, Durand et Pedone-Lauriel. In-12, 91 p. (*Etude de philosophie naturelle*, 3e série. n° 8.) [3301

COSTER (G.-H. de). Eléments de l'esthétique générale mis à la portée de tous, par Guillaume-Hubert de Coster, docteur en philosophie et lettres. Bruxelles, Bruylant-Christophe. In-12, XXXVIII-416 p. 5 fr. [3302

REVEL (Cesare). Matrimonio, separazione personale e divorzio : pagine dedicate alle donne italiane. Torino, tip. A. Vinciguerra, 1879. In-8, 271 p. 2 fr. [3303

CORSI (C.). De l'Education morale du soldat, par Carlo Corsi, colonel d'état-major dans l'armée italienne. Traduit par N. Couat, capitaine d'artillerie. Paris, Dumaine. In-8, XII-225 p. 4 fr. (Extr. du *Journal des sciences militaires*.) [3304

Congrès international des sociétés protectrices des animaux. Septième session, tenue à Paris du 22 au 30 juillet 1878. Paris, au bureau de la Société. In-8, 183 p. (Extr. du *Bulletin* de la Société protectrice des animaux, à Paris.) [3305

Sciences politiques et sociales. Finances. Industrie. Commerce. Statistique.

SPENCER (Herbert). The Study of Sociology. (International Scientific Series.) 8thedit. London, C. Kegan Paul. In-8, 434 p. 6 fr. 25. [3306

NEURATH (Dr Wilh.). Volkswirthschaftliche u. socialphilosophische Essays. Wien, Faesy & Frick. Gr. in-8, VIII-522 p. 10 fr. [3307

BUCCELLATO (Silvio). Saggio sulla architettura sociale. Firenze, tip. dei Minorenni corrigendi, 1879. Gr. in-16, VIII-45 p. 1 fr. 50. [3308

DULUCQ. La Lumière pour tous. Situation du peuple ouvrier, sa civilisation, son erreur et le désordre qui existe dans son organisation sociale, par le citoyen Dulucq, simple travailleur. Paris, 7 et 9, rue du Croissant. In-18, 70 p. 50 cent. [3309

MARANDOLA (Pietro). Il Matrimonio nelle sue attinenze colla fisiologia, colla medicina e colla vita sociale. Napoli, tip. R. Tortora, 1879. Gr. in-8, 72 p. 2 fr. 50. [3310

BÉGUÉ (J.). Les Tours ; Situation du département du Tarn avant et après leur suppression ; Les Maternités libres, par J. Bégué, médecin inspecteur du service des enfants assistés et des établissements de bienfaisance du Tarn. Albi, impr. Desrue. In-8, 38 p. et tableau. [3311

LOHREN (A.). Das System des Schutzes nationaler Arbeit, aufgestellt und vertheidigt. Potsdam, Gropius. Gr. in-8, VIII-312 p. 8 fr. [3312

Beleuchtung der wirksamsten Mittel zur Beseitigung d. socialem Elendes u. der Finanznoth der staaten. Von e. greisen Patrioten. Dresden, C. Weiss. Gr. in-8. 104 et LVI p. 1 fr. [3313

LUÇAY (de). L'Agriculture et les Dégrèvements d'impôts auxquels elle a droit ; rapport présenté au conseil des Agriculteurs de France, le 30 avril 1880, par le comte de Luçay, l'un des secrétaires de la société. Paris, impr. Donnaud. In-8, 44 p. (Publication de la Société des agriculteurs de France.) [3314

Rapports des associations commerciales et industrielles du royaume, destinés à renseigner les consuls de Belgique. Année 1879. T. Ier. Bruxelles, impr. Alliance Typographique. In-8, 139 p. (Publication du Ministère des Affaires étrangères.) [3315

NEUMANN-SPALLART (Prof. Dr F. X. v.). Uebersichten über Production, Verkehr u. Handel in der Weltwirthschaft Jahrg. 1879. Stuttgart, Maier. In-4, XI-304 p. 7 fr. 50. [3316

RICOUX (le Dr R.). La Démographie figurée de l'Algérie ; Etude statistique des populations européennes qui habitent l'Algérie, avec 12 tableaux graphiques traduisant les principales conclusions. Préface de M. le professeur Bertillon. Paris, G. Masson. In-8, XXVI-304 p. 9 fr. [3317

Cosmogonie, Anthropologie. Sciences naturelles.

BAER (Wilh.). Der vorgeschichtliche

Mensch. Ursprung u. Entwicklung d. Menschengeschlechts. 2. völlig umgearb. Aufl. von Frdr. v. Hellwald. Mit üb. 500 Text-Illustr. Leipzig, Spamer, 1879. Gr. in-8 (en 15 livr.), x-708 p. 10 fr. [3318

BOUILLEROT (A.). L'Homme des cavernes et les animaux quaternaires autour de la montagne de Morey (Haute-Saône) : Deuxième mémoire d'archéologie préhistorique. Vesoul, impr. Suchaux. In-8, 107 p. et 5 pl. (Extr. du *Bulletin* de la Société d'agriculture, sciences et arts de la Haute-Saône.) [3319

KÖLLIKER (Prof. Alb.). Grundriss der Entwickelungsgeschichte d. Menschen u. der höheren Thiere. Mit 300 Holzschn. u. e. Farbentaf. Leipzig, Engelmann. Gr. in-8, XVI-418 p. 12 fr. 50. [3320

DEWALQUE. Prodrome d'une description géologique de la Belgique, par G. Dewalque, professeur à l'Université de Liége. Seconde édition. Bruxelles, H. Manceaux. In-8, 501 p. 8 fr. [3321

COTTEAU, PERON & GAUTHIER. Echinides fossiles de l'Algérie. Description des espèces déjà recueillies dans ce pays et considérations sur leur position stratigraphique. 6e fascicule. Etage turonien. Paris, G. Masson. In-8, 100 p. et 8 pl. 15 fr. [3322

VAN BENEDEN (P.-J.). Description des ossements fossiles des environs d'Anvers. Deuxième partie. Cétacés : Genres Balænula, Balæna et Balænotus. Bruxelles, F. Hayez. In-4, 83 p. et atlas in-plano de 39 pl. 30 fr. (*Annales du Musée d'histoire naturelle de Belgique*, série paléontologique, t. IV.) [3323

DELAGE (le Dr Y.). De l'Origine des éléments figurés du sang chez les vertébrés, historique de la question jusqu'en 1880. Paris, impr. Parent. In-8, 100 p. [3324

MEYER (A. B.). Index zu L. Reichenbach's ornithologischen Werken. Berlin, Friedländer & Sohn in Comm., 1879. Gr. in-8, VII-150 p. 25 fr. [3325

SHELLEY (Capt. G. E.). A Monograph of the Nectariniidæ, or Family of Su Birds. London, Dulau. 12 part. in-4. 394 fr. [3326

TIRANT (le Dr G.). Les Oiseaux de la Basse-Cochinchine. Paris, Challamel aîné. In-8, 106 p. 5 fr. (Extr. du *Bulletin* du comité agricole et industriel de la Cochinchine, année 1878.) [3327

SÉRIZIAT (le Dr). Histoire des coléoptères de France. Précédée d'une Introduction à l'étude de l'entomologie, par M. Ch. Naudin, de l'Institut. Paris, Firmin-Didot. In-18 j., V-379 p. et 240 fig. 3 fr. 50. [3328

FRICKEN (Dr Wilh. v.). Naturgeschichte der in Deutschland einheimischen Käfer, nebst analyt. Tabellen zum Selbstbestimmen. Mit zahlreichen in den Text gedr. Holzschn. 3. verb. Aufl. Werl, Stein. In-8, XII-359 p. 4 fr. 50. [3329

HEECKEL (Prof. Dr. Ernst). Das System der Medusen. 1. Thl. Eine Monographie der Medusen. [Denkschriften der medicinisch-naturwissenschaftl. Gesellschaft zu Jena. 1. Bd.]. Mit e. Atlas v. 40 Taf. 1. Hälfte d. 1. Theils. : System der Craspedoten. Jena, Fischer, 1879. Gr. in-4, XII-360 p. et atlas de 20 lith. ou chromolith., avec 40 p. de texte. 75 fr. [3330

MÜLLER (Prof. Dr. N. J. C.). Handbuch der Botanik. 1 Bd. Allgemeine Botanik. 1. Thl. Anatomie u. Physiologie der Gewächse. Mit 480 Abbildgn. in Holzschn. Heidelberg, C. Winter. In-8, XVIII-648 p. 3 fr. 50. [3331

ENGLER (Prof. Dr Adf.). Versuch e. Entwicklungsgeschichte der Pflanzenwelt, insbesonderer der Floreugebiete seit der Tertiärperiode. 1. Thl. Die extratrop. Gebiete der nördl. Hemisphäre. Mit e. chromolith. Karte. Leipzig, Engelmann, 1879. Gr. in-8, XVIII-202 p. 8 fr. 75. [3332

BENTLEY & TRIMEN. Medicinal Plants. London, Churchill. 4 vol. gr. in-4. 290 fr. [3333

Agriculture, Horticulture, Sylviculture, Economie domestique, etc.

ROUSSELON (H.). Le Jardinier pratique, ou Guide des amateurs dans la culture des plantes utiles et agréables, contenant les Jardins fruitiers, potagers et d'agrément, augmenté de la Composition des jardins et de la Culture des plantes de serres et d'appartement, par M. H. Rousselon, avec la collaboration de MM. Jacquin, Hocquart, Noisette et Vibert. Paris, Lefèvre. In-12, 540 p. avec 200 fig. 3 fr. [3334

SCHMIDLIN. Blumenzucht im Zimmer. Illustr. Prachtausg., hrsg. v. Hofgartendir. F. Jühlke. 4. verm. u. verb. Aufl. Mit 600 in den Text gedr. Holzschn. u. e. Titelbild in Farbendr. Berlin, Wiegandt, Hempel & Parey. In-8, VI-726 p. 20 fr. [3335

GALLOT (J.-B.-H.-E.). Quelques Etudes forestières dans l'Yonne, ou Recueil de rapports, notes, communications faites à la Société centrale d'agriculture de l'Yonne sur des sujets forestiers. Auxerre, impr. A. Gallet, 1879. In-8, 104 p. [3336

HEATH (F. G.). Syivan Spring. London. Low. Gr. in-8, XVI-446 p. et 12 pl. color. 15 fr. 75. [3337

GAYOT (E.). Le Léporide et le Lapin de Saint-Pierre. Paris, impr. Schmidt. In-8 à 2 col., 73 p. (Extr. du Journal *l'Industrie laitière*.) [3338

SOMMAIRES DES RECUEILS PÉRIODIQUES

PÉRIODIQUES FRANÇAIS.

ANNALES DE PHILOSOPHIE CHRÉTIENNE

Juin. Hignard : La théogonie d'Hésiode. — Abbé de Broglie : Histoire des cultes non chrétiens. — V. Guérin : Les digues maritimes de l'ancienne Tyr. — L. Empart : La valeur apologétique des Pensées de Pascal. — Commandeur J.-B. de Rossi : Les catalogues des manuscrits du Vatican. — H. de L'Epinois : La philosophie au XIXe siècle, par Ferraz. — La littérature catholique en Angleterre en 1879. — L'étude de saint Thomas à Rome et en France. — Bibliographie.

L'ASSOCIATION CATHOLIQUE

Juin. A. de Margerie : Son Eminence le cardinal Pie. — E. Demolins : Les comédiens de la révolution. — C. La Cour-Grandmaison : La réforme économique aux Etats-Unis. — Chronique du mouvement catholique; du travail; de l'œuvre des cercles catholiques d'ouvriers.

BIBLIOTHÈQUE DE L'ÉCOLE DES CHARTES

T. XLI. 1er *livr.* A. Bruel : Etudes sur la chronologie des rois de France et de Bourgogne. — J. Quicherat : Jean de Meung et sa maison à Paris. — Une bulle inédite de Clément V. — Bibliographie. — Livres nouveaux. — Chronique et mélanges.

BULLETIN DE LA RÉUNION DES OFFICIERS

Juin. La nouvelle guerre d'Afghanistan (suite). — Histoire du siège de Mézières. — Les manœuvres autrichiennes aux environs de Bruck, en 1879. — Effectifs et cadres actuels de l'infanterie. — Projet de réforme. — L'hectographe et le chromographe. — Fortification improvisée pour l'artillerie de campagne. — Mode d'attache des chevaux au bivac. — Chronique étrangère. — Correspondance. — Bibliographie.

BULLETIN DE LA SOCIÉTÉ DE LÉGISLATION COMPARÉE

Juin. Séance du 12 mai. — Berr de Turique : Lois contre les fraudes électorales en Belgique. — Dreyfus : Projet de loi électorale en Italie. — Renault : Législations sur la répression des crimes commis hors du territoire. — Comptes rendus.

BULLETIN DE LA SOCIÉTÉ DE L'HISTOIRE DU PROTESTANTISME FRANÇAIS

Juin. J. Gaufrès : Du Plessis-Mornay. — Documents inédits et originaux. — Mélanges. — Bibliographie. — Correspondance. — Procès-verbaux.

BULLETIN DU BIBLIOPHILE

Janvier-Février. P. Paris : Un nouveau manuscrit des poésies de François Ier. — J. Dukas : Le *Satyricon* de Barclay. — Revue critique. — Vente à Londres de feu David Laing. — Causerie d'un bibliophile.

LE CABINET HISTORIQUE

Mars-Avril. Hérelle : Mémoires sur le siège de Sainte-Menehould (fin). — P. Tamizey de Larroque : Deux lettres inédites du fondateur du Mercure galant. — Compte rendu. — Catalogue de la collection des pièces sur les beaux-arts (suite).

COMPTES RENDUS DE L'ACADÉMIE DES SCIENCES

2 *Février.* Hermite : Application des fonctions elliptiques. — De Saint-Venant : La déformation des corps. — L. Cailletet : La compression des mélanges gazeux. — A. Trécul : Inflorescence des graminées. — Mémoires présentés. — Correspondance. — 9. Tresca : Le général Morin. — Pasteur : Les maladies virulentes. — Mémoires. — Correspondances. — 16. Mouchez : Observations méridiennes des petites planètes, à Greenwich. — Berthelot : L'acide persulfurique. — A. Cahours : Dérivés de la nicotine. — Silvester : Evolution des fonctions cyclotomiques. — Mémoires. — Correspondances. — 23. Berthelot : Décomposition de l'eau oxygénée en présence des alcalis. — A. Wurtz : Chaleur de combinaison de l'hydrate de chloral. — Trécul : Des vaisseaux à suc propre dans les graminées. — H. Gylden : Equations différentielles linéaires. — Nordensjold : Collections rapportées de l'expédition du passage Nord-Est. — Mémoires. — Correspondances.

COMPTES RENDUS DE L'ACADÉMIE DES SCIENCES MORALES ET POLITIQUES

Juin. C. Giraud : La maréchale de Villars. — A. Vuitry : Le gouvernement royal sous Philippe-le-Bel (fin). — Fustel

de Coulanges : Etude sur la propriété à Sparte (suite). — V. Duruy : La politique des empereurs romains à l'égard du druidisme. — P. Gide : De la condition de l'enfant naturel dans la législation romaine. — E. Beaussire : Introduction à l'étude du droit naturel. — Rapports verbaux. — Séances.

CONFÉRENCES DIOCÉSAINES

Juin. Abbé Lancelot : Des fêtes mosaïques. — Abbé de Saint-Julien : L'Incarnation. — Le Darwinisme. — Théologie morale. — Entretiens spirituels. — Abbé Lancelot : Etablissement du christianisme dans les Gaules. — Abbé Laurent : Jérôme Savonarole.

LE CONTEMPORAIN

Juin. Col. Becker : L'Albanie et les Albanais. — Du projet de rachat des chemins de fer. — A. B. de la Chaulme : La duchesse de Lorraine. — R. Lavallée : Les classes ouvrières et le socialisme en Allemagne. — Célanie Carisson : Le récit de Catherine. — Bulletin de l'action catholique. — Le salon de 1880. — Tablettes chronologiques. — Chronique du mois. — Bibliographie.

LE CORRESPONDANT.

10 *Juin*. E. Biré : La légende des Girondins (II). — E. de Broglie : Le maréchal du Muy (fin). — P. Depelchin : Claremont. — J. Vaudon : Nos origines. — Comte Conestabile : Un saint au XVIe siècle. — C. de Loménie : M. Guizot dans sa vie intime. — Foblant : Un homme, à propos d'un livre. — Mélanges. — Revue des sciences. — Quinzaine politique. — 25. La Question d'Orient. — C. Jourdain : L'école sans Dieu. — A. Delaire : Les hommes noirs à travers le monde. — A. Prou-Gaillard : La France extérieure et les décrets d'expulsion. — L. Lefebvre : Le prisonnier libéré. — Baguenault de Puchesse : La Suède. — V. Fournel : Les œuvres et les hommes. — P. Lallemand : Le comte Jean Dzialinski. — Revue critique. — Quinzaine politique.

ÉTUDES RELIGIEUSES, PHILOSOPHIQUES, HISTORIQUES ET LITTÉRAIRES.

Juin. P. J. de Bonniot : Du déterminisme. — P. L. Boutié : La France de saint Louis et la France de la Révolution (suite). — P. J. Brucker : Etudes d'histoire religieuse. — P. J. Burnichon : Christine de Suède (suite). — P. F. Desjacques : Le divorce et les doctrines libérales (fin). — P. H. Martin : Religions et religion, par Victor Hugo. — Bulletin scientifique. — Mélanges. — Bibliographie. — Questions et réponses.

L'EXPLORATION.

Mai. J. Jackson : Interrogatoire des Innonites (1 carte). — P. Tournafond : Les îles Lou-Thon. — Comte d'Ahérée : Ch. Herty et le canal interocéanique. — Dr Maget : Yeddo (suite). — Lieutenant G. Bove : Projet d'expédition au pôle antarctique. — Carla Serena : Une visite à Tiflis. — Voyage de M. Soleillet dans l'Adrar. — Le Kouldja. — Méridies : Le royaume d'Annam (1 carte). — Dr Maget : Le Japon central. — Sociétés savantes. — Bibliographie.

Juin. P. Tournafond : Paul Soleillet. — R. P. Louis de Gonzague : Mgr Massaja et l'empereur Joannès. — Dr Harmand : Les explorations en Aimam. — Revoil : La tribu des Medjourtines (1 carte). — J. Jackson : Interrogatoire des Innonites. — Explorations dans les Andes. — La ville de Melbourne (1 carte). — Rapport sur les missions de MM. Flatters, Choisy et Soleillet, — Sociétés savantes. — Bibliographie. — Nouvelles.

LA FRANCE JUDICIAIRE.

Juin. C. Constant : Les principes du droit public et les décrets du 29 mars. — Du rachat des chemins de fer. — H. Hugues : Les idées de Jérémie Bentham sur l'organisation judiciaire. — De Croos : La loi de 1838 sur les vices rédhibitoires. — Dramard : De l'escroquerie en matière d'effets de complaisance. — Q. Hubert : La science pénitentiaire. — Législation et jurisprudence. — Nouvelles. — Variétés. — Bibliographie.

GAZETTE ANECDOTIQUE.

15 *Mai*. La quinzaine. — Lettres inédites de Rachel. — Bibliographie. — Nécrologie. — Théâtres. — Varia. — Petite Gazette. — 31. La quinzaine. — Académie française. — Le sottisier de Voltaire. — Une entrevue avec Escobar. — Quelques autographes. — M. Guizot dans sa famille. — Le Théâtre lyrique. — Bibliographie. — Théâtres. — Nécrologie. — Varia. — Petite Gazette.

GAZETTE DES BEAUX-ARTS.

Juin. E. Bonnaffé : Physiologie des curieux. — P. de Chennevières : Le salon de 1880. — P. Lefort : Velasquez (v). — O. Rayet : La sculpture au salon. — P. Gout : L'œuvre de Viollet-le-Duc. — L. Gonse : Louis David. — Bibliographie des beaux-arts en 1880. — 32 gravures.

L'INSTRUCTION PUBLIQUE.

Juin. M. Jules Simon et les réformes nécessaires. — A. Blot : Chronique. — Conseil supérieur de l'instruction publique.

— J. Levallois : Salon de 1880. — Documents et actes officiels. — Comptes rendus. — Abbé Danglard : La vérité sur Marie Stuart. — R. P. Lescœur : La question de l'internat. — E. Martel : Question du jour. — Thèses. — Biographie des contemporains. — Bibliographie.

JOURNAL DES ÉCONOMISTES.

Juin. R. Giffen : L'œuvre financière de M. Gladstone. — E. Marchal : La mesure d'utilité des voies de communication. — Le Pelletier de Saint-Remy : Retour au protectionnisme colonial. — C. Baum : Les tarifs des chemins de fer en Allemagne. — C. M. Limousin : Le 12e congrès des coopérateurs anglais. — E. Brelay ; L'équité électorale. — Nécrologie. — Correspondance. — E. About : Les effets de l'impôt sur le papier. — Société d'économie politique. — Comptes rendus. — Chronique. — Bibliographie.

JOURNAL DES SCIENCES MILITAIRES.

Juin. Une deuxième maxime de Napoléon. — Le tir en terrain varié. — — Commandant Touche : De la résistance de l'air aux projectiles oblongs. — Capitaine Weil : La Tourkménie et les Tourkmenes (suite). — L. N. Ney : Les drapeaux français. — Les livres militaires. — Cartes et planches.

JOURNAL DES SAVANTS.

Mai. A. Franck : Histoire de la philosophie en France. — E. Egger : La poésie de Pindare. — A. de Quatrefages : Les crânes finnois. — A. Gruyer : Le joueur de violon, par Raphaël. — E. Esmein : Un traité de droit Syro-romain au VI siècle. — Nouvelles littéraires.

LE LIVRE.

Juin. J. Claretie : Mes livres. — J. Guigard : La reliure illustrée. — J. Le Petit : Les contes de La Fontaine, illustrés par Fragonard. — Baron Ernouf : Les bibliothèques de l'antiquité. — Chronique. — 1 planche. — Bibliographie.

MATÉRIAUX POUR L'HISTOIRE DE L'HOMME.

T. XI, 3e *et* 4e *livr*. Comte J. Gozzadini : Un tombeau du premier âge du fer à Bologne. — G. Ossowski : Monuments préhistoriques de l'ancienne Pologne. — A. Gaudry : De l'existence de Saïgas en France à l'époque quaternaire. — J. R. Bourguignat : Les *Felidæ* fossiles. — Pommerol : Principaux articles de la Revue d'anthropologie allemande. — Nouvelles et correspondances.

LES MONDES.

3 *Juin*. Chronique de l'enseignement. — Chronique médicale ; d'hygiène ; de physique appliquée. — Académie des sciences. — 10. Nouvelles. — Science étrangère. — Académie des sciences. — 17. Nouvelles. — Chronique physiologique ; thérapeutique ; astronomique ; maritime ; mécanique ; bibliographique ; de physique ; minéralogique : de botanique ; bibliographique. — Physique. — Chimie. — Académie des sciences. — 24. Nouvelles. — Chronique médicale ; bibliographique ; d'optique ; maritime. — Science étrangère. — Magnétothérapie. — Mécanique. — Archéologie. — Académie des sciences.

NOUVELLE REVUE HISTORIQUE DU DROIT FRANÇAIS ET ÉTRANGER.

Mai-Juin. A. Prost : Le régime ancien de la propriété à Metz (II). — P. Gide : La condition de l'enfant naturel et de la concubine à Rome. — Comptes rendus. — Chronique. — Bulletin.

LA RÉFORME.

Juin. A. Lefèvre : La philosophie de Voltaire. — J. K. Huysman : Le salon de 1880. — P. Henry : Le Pélican. — J. Hellès : Etudes sur la Russie. — La Cour des comptes. — Doumouchka — Les théâtres. — Chronique musicale ; politique. — Le palais de cristal français. — Bibliographie.

REVUE ARCHÉOLOGIQUE.

Mai. G. Schlumberger : Les monnaies à légendes grecques de la dynastie turque des fils du Danichmend. — A. Bertrand : Liste des sépultures mérovingiennes de la Gaule. — E. Flouest : Archéologie gauloise. — A. Vercontre : La médecine publique dans l'antiquité grecque. — E. Loviot : La restauration du Parthénon. — Académie des Inscriptions. — Nouvelles. — 1 planche.

REVUE BRITANNIQUE.

Juin. La Chine mahométane. — Les courses de chevaux en Angleterre. — Le siège de Lyon, 1793. — Les jardins. — Les lois existantes et les congrégations religieuses. — La noblesse française. — Chronique scientifique. — Correspondance d'Orient ; d'Italie ; d'Allemagne ; de Londres. — Chronique et bibliographie.

REVUE CATHOLIQUE DES INSTITUTIONS ET DU DROIT.

Juin. H. Ramière : L'ordre social chrétien. — Extrait de la consultation Vatimesnil. — L. Pagès : Les décrets du 29 mars. — J. de Bernon : Les assemblées politiques en Allemagne (II). — Bibliographie.

REVUE CHRÉTIENNE.

Juin. E. de Pressensé : Les conditions

actuelles de l'apologétique chrétienne.— L. Massebieau : L'enseignement de la philosophie dans les lycées.— Mme Bonzon de Gardonne : Une révolte de la conscience (fin). — Correspondance. — Chronique anglaise. — Notices littéraires. — Revue du mois.

REVUE CRITIQUE DE LÉGISLATION ET DE JURISPRUDENCE.

Juin. Paradan : Le pardon accordé par le mari à sa femme condamnée pour adultère. — T. Huc : Nature juridique du prix dans la vente.— J. Bressolles : Le tribunal et le code civil. — Bibliographie.

REVUE CRITIQUE DE LITTÉRATURE.

31 *Mai.* S. Guyard : Documents religieux de l'Assyrie, par Halévy.— J. Darmesteter : Dictionnaire pehlvi. — O. Riemann : de l'usage des participes dans Tacite et Salluste.— E. Denis : Contributions à l'histoire des hussites. — E. Legrand : Contes populaires.—Chronique.— Académie des Inscriptions.

7 *Juin.* M. Bréal : Le Vendidad, trad. par J. Darmesteter. — M. Bonnet : Les Actes de Jean, p. p. Zahn. — Ch. Th. : Dissertations sur l'histoire de la philosophie et de la littérature romaine. — A. D. : Bibliothèque normande, par Suchier. — E. Rameau : L'a. b. c. de l'amour.— T. de Larroque : Histoire de France pendant la minorité de Louis XIV, par Chéruel. — Chronique. — Académie des Inscriptions.— 14. G. Maspéro : La composition de l'œuvre historique de Manéthon, par Krall.— F. Plessis : Les Elégies de Properce, ed. de Baehrens — L. D. : Légende de Sainte-Pélagie, par Usener. — A. de Barthélemy : Sceaux et bulles de l'Orient Latin, par Schlumberger. — J. Jusserand : Milton et son temps, par A. Sterne. — J. Vinson : Les idiomes pyrénéens, par Luchaire.— Variétés.— Chronique. — Académie des Inscriptions.

REVUE D'ALSACE

Avril-Juin. C. Duverney : Mandeure.— P. Ristelhuber : Le château de Spesbourg. — E. Dietz : La seigneurie du Ban de la Roche. — A. Benoist : Un rondeau à l'abbaye de Pairis en 1779. — Reuss : L'Alsace pendant la Révolution française. — E. Barth : Les hommes de la Révolution à Strasbourg (suite). — J. J. Dietrich : Notice historique sur Saint-Hippolyte. — Bulletin bibliographique.

REVUE DE BRETAGNE ET DE VENDÉE.

Juin. R. Kerviler : Le Cardinal de Soubise (fin). — E. de la Gournerie : S. E. le Cardinal Pie. — Abbé du Tressay : Quelques pages inédites du Cardinal de Richelieu. — Poésie. — Biographies bretonnes. — Le patriotisme breton. — E. Orieux : Les mansardes (suite).— Notices et comptes rendus. — Chronique. — Bibliographie.

REVUE DE CHAMPAGNE ET DE BRIE.

Juin. Comte de Barthélemy : Reines au XVIIe siècle. — A. Babeau : Les rois de France à Troyes.— C. Lalore : Inventaire des reliques, pierres etc.— A. Lacordaire : La seigneurie de Bourbonne.— J. Chardon : Les écoles de l'Université de Reims.— G. Hérelle : Correspondance de D. Thierry de Vixaines.— Comte D. de Riocour : Le père Joseph. — Bibliographie. — Chronique.

REVUE DE FRANCE.

1er *Juin.* R. Chantelauze : Louis XIV, Marie Mancini etc.— F. Coppée : L'homme et la fortune. — Marquis de Ségur : Une victime de la Constitution civile du clergé (fin).— F. Lenormand : La Grande-Grèce. — Léonce Dupont : Souvenirs de Versailles pendant la Commune.— Le Salon. — C. Jolliet : La Fornarine. — Revue musicale. — Chronique politique. — Bibliographie. — 15. Comte d'Ideville : Le maréchal Bugeaud. — E. de Parieu : De l'esprit conservateur dans les républiques. — D. Bernard : Frère Jacques. — L. Dupont : Souvenirs de Versailles (suite). — Les lois sur l'enseignement primaire. — Le Salon. — Les théâtres.— Quinzaine politique. — Notes d'un ingénieur.— Bibliographie.

REVUE DE GÉOGRAPHIE.

Juin. Mme Carla Serena : Un dimanche à Koutaïs. — J. Carlus : Les Sérères de Sénégambie. — P. Gaffarel : L'Atlantide. — R. Cortambert : Le mouvement géographique. — J. Delmas : L'Ile de Sardaigne. — A. de Rochas : Glossaire topographique des Alpes (suite).— Correspondance. — Nouvelles. — 3 gravures.

REVUE DE L'ART CHRÉTIEN.

Avril-Juin. Abbé J. Mallet : Etude sur les puits d'Eglise. — G. Callier : Reliquaire de S. Léobon (Creuse).— Abbé V. Davin : La *Capella Greca* du cimetière de Priscille (suite). — T. Lejeune : L'école monastique de Lobbes. — Abbé Corblet : Les rites du baptême. — W. Mallat : Un manuscrit espagnol à miniatures du XIIIe siècle. — Mgr Barbier de Montaut : Les inscriptions de Dédicace — L. de Farcy : La nouvelle bannière de la cathédrale d'Angers. — Abbé Pardiac : Les vêtements de Saint-Jean-baptiste. — Sociétés savantes.— Bibliographie.— Chronique. — 15 planches et bois.

REVUE DE LA SOCIÉTÉ DE L'AIN.

Mai-Juin. Abbé Martin : Descendance simienne de l'homme. — Abbé Rameau : Les huguenots dans le Maconnais. — Page : Le *Guide du naturaliste* d'Aimé Bouvier.— Abbé J. Delaigue : Un passage de troupes à Pont-de-Veyle en 1543. — Mon cousin Gaston. — J. Dumarché : Chronique latine de Savoie.

REVUE DES DEUX-MONDES.

1er *Juin.* Mario Uchard : Inès Parker (III). — Ot. d'Haussonville : Le Salon de Mme Necker. — E. de Laveleye : L'apôtre de la destruction universelle. — E. Montégut : Saint-René Taillandier. — Mathieu-Bodet : La réforme des impôts. — E. Michel : Le Salon de 1880. — G. Valbert : Un comédien devenu conseiller de cour. — Chronique. — Bibliographie. — 15. M. Uchard : Inès Parker (fin). — — C. de Mazade : M. Thiers. — A. Leroy-Beaulieu : L'empire des tsars et les Russes. — F. Brunetière : Gustave Flaubert. — H. Bierzy : L'Angleterre au temps de la Restauration. — V. Bonnet : Dégrèvement au moyen de la conversion. — E. Michel : Le Salon de 1880. — Chronique. — Essais et notices. — Bibliographie.

REVUE DES QUESTIONS HISTORIQUES.

Juillet. Abbé L. Duchesne : La question de la Pâque, au Concile de Nicée,. — P. Durrieu : Le royaume d'Adria, épisode de la politique française en Italie sous le règne de Charles VI, 1393-1394. — Ch. Gérin : L'ambassade Créquy à Rome et le traité de Pise, 1662-1664. — Bagnenault de Puchesse : La conquête de la Corse et le maréchal de Vaux, 1739. — Abbé Soubielle : L'origine française de saint François-Xavier — A. de Boislisle : Eloge inédit du duc de Bourgogne, par Saint-Simon. — Milde : Une histoire des Sassanides. — G. Lacour : Les inscriptions latines sur briques. — La Saint Barthélemy. — Lettres de MM. G. Gandy et G. Baguenault de Puchesse. — G. Masson : Courrier anglais — Dr L. Pastor. — Courrier allemand. — Marius Sepet : Chronique. — Revue des recueils périodiques. — Fr. de Fontaine : Périodiques français. — H. Stevenson : Périodiques romains — Bulletin bibliographique.

REVUE DU MAINE.

T. VII, 2e livr. A. Hucher : Iconographie du roi Réné et de Jeanne de Laval. — L. de la Sicotière : René Chouan. — — Abbé C. Pottier : Mission apostolique de saint Julien. — Abbé H. Antoine : La paroisse et l'église de Saint-Pierre de Montsort. — Abbé A. Ledru : Episodes de la Ligue au Mans. — E. Hucher : Le trésor des Jublains.

REVUE DU MONDE CATHOLIQUE.

19 *Mai.* A. Tilloy : L'Église et l'Etat. — A. de Marquié : La ruine de la monarchie française. — A. de Chapouillé : M. Loyson, ex-père Hyacinthe. — H. Audedeval : La jeune victime (suite). — Chronique scientifique. — Chronique parisienne. — Aida. Memento chronologique. — Bulletin bibliographique. — 31. P. Féval; Le glaive des désarmés. — A. de Marquié : Les ruines de la monarchie française (fin), — R. de Liechty : Les femmes de Charlemagne. — H. Audeval : La jeune victime. — Le Salon de 1880. — Bulletin de l'enseignement supérieur catholique. — Le R. P. Caussette et le cardinal Pie. — Memento chronologique. — Bulletin bibliographique.

REVUE HORTICOLE.

Juin, Chronique horticole. — William Forsyth. — Des labyrinthes. — Vigne japonaise. — Calendrier égyptien. — Mort des guigniers de Gand. — *Fritillaria pallidiflora.* — L'hiver à Nice. — Société centrale d'horticulture. — *Pandanus Pancheri.* — Les catalogues. — Mosaïciculture. — Hybridation des *Yuccas.* — *Oxalis.* — *Clematis Pellieri.* — Bouturage des plantes grasses. — L'hiver de 1709 et celui de 1879. — Hydronette. — Fruits nouveaux ou pas assez connus. — 2 planches col.; 7 grav. noires.

REVUE PHILOSOPHIQUE.

Juin, Considérations sur la philosophie chimique — Delbœuf : Le sommeil et les rêves. — D. Nolen ; La critique de Kant et la religion. — C. Renouvier : De l'infini. — Analyses et comptes rendus. — Bibliographie. — Périodiques.

REVUE POLITIQUE ET LITTÉRAIRE.

5 *Juin.* C. Bigot· Les sujets en peinture. — J. Vilbert : La crise parlementaire en Italie. — E. de Pressensé : M. de Falloux et les conférences. — Causeries littéraires. —Notes et impressions. — 12. A. Cartault : M. Cuvillier-Fleury. — A. Sorel : Le ministère de d'Argenson. — — Fustel de Coulanges : Du droit de propriété à Sparte. — A. Fouillée : Questions d'enseignement, — Causerie littéraire, — Notes et impressions, — 19. A. Debidour : La diplomatie de Metternich. — A. de Pressensé : La séparation de l'Eglise et de l'Etat. — G. de Nouvion : Saint-Simon, historien, — Causerie littéraire. — Notes et impressions. — 26. Barbara, nouvelle russe. — A. Gazier : La fête nationale du 14 juillet. — F. de Saulcy : Les moulages du musée de St-Germain, — Causerie littéraire. — Notes et impressions.

REVUE PRATIQUE DE DROIT FRANÇAIS.

Mars-Avril, L. Béquet : De la personnalité civile des diocèses, fabriques et consistoires (fin). — Pé de Arros : La pratique de l'ordre amiable (fin). — Garnaud : De la déconfiture (fin). — Bulletin bibliographique.

REVUE SAVOISIENNE.

Mai. C. A. Ducis : Les camps celtiques du Châtelard (suite). — J. Weber : Chronique musicale. — Société florimontane. — Congrès des sociétés savantes de la Savoie. — Observations pluviométriques.

REVUE SCIENTIFIQUE.

Juin. Col. Paris : Les extincteurs. — T. Huntley : Organes de l'écrevisse. — Dastre : Vie et travaux de Glisson. — Legoyt : Statistique des suicides. — Académie des sciences. — Bibliographie. — Chronique. — 12. J. Moutier : La loi de Dulong et Petit. — H. Tollin : Michel Servet. — Du somnambulisme provoqué. — Variétés. — Académie des sciences. — Bibliographie. — Chronique. — 19. J. Tyndall : Une théorie des couleurs, par Goethe. — C. Rouget : L'énergie et l'évolution des mouvements. — E. Maindron : Les fondations de prix à l'académie des sciences. — G. Bonnier : L'origine de la flore antique et de la flore alpine. — Académie des sciences. — Chronique. — 26. C. Vogt : L'écriture. — C. Richet : Des travaux récents sur les anesthétiques. — L. Lalanne : Le pont de Silistrie. — Académie des sciences. — Chronique.

LE SPECTATEUR MILITAIRE.

Juin. Drapeaux et étendards. — A. de Lort-Sérignan : La phalange (suite). — C. A. de Rochas : Les vallées vaudoises (suite). — De Flètres : Grandes manœuvres du 15e corps allemand en Alsace. — De l'organisation du service de l'habillement. — N. Desmaisons : Transformation des chasseurs à pied. — La remonte de la gendarmerie. — Nécrologie : Le colonel de Coynart. — Chronique. — Bibliographie.

LE TOUR DU MONDE.

5 *Juin*. A. Reclus : Explorations sur l'isthme de Panama et de Darien ; 14 dessins. — 12. Id. ; id. ; 12 dessins. — 19. Id. ; id. ; 12 dessins. — 26. C. Joliet : La source du Doubs ; 10 dessins.

PÉRIODIQUES ÉTRANGERS.

DAS AUSLAND.

31 *Mai*. Les explorations en Chypre. — Observations nouvelles contre la théorie de la sélection (II). — Les Indiens Choymas à Venezuela. — L'Egypte en tableaux et en texte. — Quatre fois à travers l'Amérique. — Du mouvement des glaciers. — Variétés.

7 *Juin*. — Caspari : Le problème de l'espace. — Les émigrants aux Etats-Unis. — Les juifs dans l'histoire. — Autres considérations sur l'hiver de 1880. — Mélanges. — 14. Réfutation de l'hypothèse de Crookes sur le 4e aggrégat de la matière. — O. Caspari : Le problème de l'espace (II). — Les trombes récentes dans l'Amérique du Nord. — Les Juifs dans l'histoire. — Karmokula à Nowaja Semlja. — Mélanges. — 21. Les Juifs dans l'histoire. — Voyage à Ceylan. — L'archipel du Spitzberg. — Entreprises géographiques au Brahmaputra septentrional. — Variétés. 28. Nehring : Nouvelles preuves de l'existence de steppes dans l'Allemagne ancienne. — Communications sur la Corée. — Les Juifs dans l'histoire. — Réception du Dr Holub à Molopolole. — Nouvelles publications sur les temps préhistoriques. — Mélanges.

GÖTTINCISCHE GELEHRTE ANZEIGEN.

21 *Avril*. Lotze : Du mouvement apparent, par Hozspe. — K. Bürkner : Archives pour les maladies d'oreilles. — Düsterdieck : Les thérapeutes et leur place dans l'histoire de l'ascétisme, par Lucius. — 28. Krek : Origine de l'état russe, par Thomsen. — Kaufmann : Rennehaut, par Double.

7 et 12 *mai*. — Chronica regia Coloniensis recensuit G. Waitz. — Ubbelohde : Le droit de patronat romain, par Leist. — Friendsburg : Vie du feldmaréchal von Gneisenau, par Delbrück. — Von Riezler : La lutte de Louis de Bavière avec la curie romaine, par C. Müller. — 19. Erdmann : La logique formelle de Kant dans ses rapports avec la logique transcendentale, par Steckelmacher. — O. Lang : Description de Weilburg, par Wenckenbach. — 26. Goedeke : Les drames de Suzanne au XVIe siècle, par Pilger ; le drame de l'enfant prodigue, par Holstein ; le poète Brulow de Pyritz, par Janke. — Bezzenberger : Etudes lituaniennes, par K. Harlez. — Geiger : Oratio vulgi ad Deum pro Ecclesia Catholica, par Wimpheling.

2 *Juin*. Pauli : Leçons sur l'histoire de la constitution anglaise, par Büdinger. — Kirchhoff : La France et les Français dans la 2e moitié du XIXe siècle, par C. Hillebrand. — Geiger : La société de la renaissance en Italie et les arts, par Janitschek. — Krause : Archivio di Psichiatria. — 9 et 16. Waitz : Quinti belli sacri scriptores minores, ed. Röhrich. — Pauli :

Matthæi Parisiensis chronica majora, ed. Luard. — Noeldeke : Grammaire syriaque de Mar. Elias de Cirhan, publiée et traduite par Baethgen. — Düsterdieck : La faculté de théologie protestante de Paris à M. E. Reuss, à l'occasion du 50e anniversaire de son professorat. — Husemann : Archives médicales du nord. — 23. Théorie élémentaire des fonctions analytiques, par J. Thomæ-Albirûni, traduit par Sachau. — Garbe : Le sacrifice de la nouvelle et de la pleine lune chez les ancien Hindous, par A. Hillebrand. — Düsterdieck : La doctrine de Luther au point de vue moral et religieux.

DAS HEILIGE LAND.

2e *livraison*. La mission catholique en Palestine. — Les religieuses de Nazareth. — L'orphelinat de don Belloni à Bethléem. — La poésie de l'église en l'honneur du S. Sépulcre. — Situation de l'église catholique en Syrie. — Introduction du Christianisme à Gaza. — Nouvelles de Gaza et de Terre-Sainte. — La hiérarchie de l'église catholique arménienne en 1879. — L'entreprise du P. Ladislas et la société du S. Sépulcre.

HISTORISH-POLITISCHE BLÄTTER,

1 *Juin*. Services rendus par Schäffle à la science. — Situation politique de l'Autriche en face de l'Angleterre et de l'Orient. — Le cinquième volume de la collection des Conciles de Maria-Laach. — Analecta Divionensia. — Le droit d'aînesse et la place des Sémites dans l'histoire. — Le chancelier au Reichstag et lois de mai au Landtag. — Manuel religieux de Dreher. — 16. Noms des premiers chrétiens. — Le Culturkampf en France ; les ordres religieux. — La Bulgarie peinte par un whig. — Histoire de l'Europe occidentale de 1660 à 1714 par Onno Klopp, tome VIII. — Le nouveau congrès de Berlin. — Jean Gersen.

HISTORISCHES ZEITSCHRIFT.

2e *livraison*. Von Helfert : Nelson devant Naples en juin 1799. — Bruder : De la décadence des corporations de métiers au temps de l'absolutisme. — Will : Bonifatius, étude diplomatique et étymologique. — Bishop : Lettres inédites sur l'histoire de Bérenger de Tours. — Dickamp : Date du sacre de S. Lindger, premier évêque de Münster. — Braumüller : D'un diplome carolingien douteux de l'an 907. — Falk : Histoire des bibliothèques publiques en Allemagne depuis Gutenberg jusqu'en 1520. — Von Reemostt : Une dynastie princière allemande dans le Levant et en Italie. — Nouvelles. — Pastor : Spicilegium Ossoriense, par Moran.

DIE KATHOLISCHE BEWEGUNG.

7e *liv*. Le maître dans l'école nouvelle. — De la paix entre l'état et l'église. — Christianisme et paganisme, catholicisme et libéralisme. — Bibliographie.

8e *liv*. Le maître dans l'école nouvelle (II). — Mission de la presse chrétienne (I). — La science sociale. — Philosophie de la vie (V). — La situation en Russie.

9e *liv*. Mission de la presse chrétienne (II). — La science sociale. — Histoire de la défection des églises unies en Lithuanie et en Russie pendant le XVIIIe et le XIXe siècle. — L'Afrique du Sud. — Bibliographie.

10 *liv*. L'hypocrisie religieuse du libéralisme. — Du spiritisme. — Les Indiens du Pérou. — Bibliographie.

JAHRESBERICHT ÜBER DIE FORTSCHRITTE DER CLASSISCHEN ALTERTHUMSWISSENSCHAFT.

4e et 5e *liv*. Schinkl : Publications sur Xénophon en 1879. — Hirschfelder : Publications sur Horace. — Baehrens : Publications sur les poètes épiques romains en 1879. — Müller : Publications sur les rhéteurs romains, Sénèque excepté, de 1874 à 1879. — Georges : Publications sur la lexicographie latine en 1878. — Keller : Publications sur l'histoire naturelle. — Seligman : Publications sur la médecine chez les Grecs et les Romains. — Bibliotheca philologica classica.

LITERARISCHE RUNDSCHAU.

11e *liv*. Schanz : Le spiritisme. — Schmid : La théologie des Pères apostoliques, par Sprinhl. — Holzammer : L'épître aux Hébreux, par Zill. — Stanonik : Nomenclator litterarius recentium theologorum, par Hurter. — Orterer : Manuel de la langue de l'Avesta, par de Harlez et par Geiger. — Notices.

12e *liv*. Schanz : Le spiritisme. — Evelt-Dickamp : Histoire des édifices religieux du diocèse de Münster. — Raska : La chronologie biblique, par Schäfer. — Schäfer : Le monothéisme de la révélation et le paganisme. — Stamminger : Les drames de la résurrection et de la passion, par Milchrack. — Notices.

MONATSBERICHT DER AKADEMIE DE WISSENSCHAFTEN ZU BERLIN.

Février. De l'irréductibilité des équations. — Peters : D'une espèce nouvelle, l'*anomalurus* du Zanzibar. — Von Oppelzer : De l'éclipse solaire du Chou-King. — Bernstein : Des courants électriques des nerfs. — Vogel : Le spectre des étoiles fixes et la dissociation du calcium. — Quincke : Sur l'étendue électrique. — Hildebrandt : L'île de Nosi-Komba et le bassin du Semberano à Madagascar. — Peters : Communication sur des amphibies nouveaux ou peu connus du Musée zoologique de Berlin. — Rammelsberg : Phénomènes moléculaires de l'étain et du zinc.

PERIODISCHE BLÄTTER.

5e *liv.* Encyclique de Léon XIII sur le mariage. — La révolution française et la liberté d'enseignement, 1786-1879. — L'influence sociale de l'Eglise, autrefois et aujourd'hui. — Programme des nihilistes.

STIMMEN AUS MARIA LAACH.

20 *mai.* St Beissel : La sainteté chrétienne et l'art chrétien (II). — Ehrle : L'encyclique pontificale du 4 août 1879 et la restauration de la philosophie chrétienne. — Dressel : Par le Paramos aux forêts équatoriales. — Knahenbauer : Ezéchiel (fin). — Baumgartner : Joost van den Vondel (III). — Notices bliographiques. — Mélanges.

—

THE ATHENÆUM.

5 *Juin.* Ballades in blue China, by A. Lang — Despatches of the duke of Wellington. — The Gospel of St Luc. — St Simon, by C. W. Collins. — The heart of Holland, by H. Havard. — 12. Memories of my exile, by L. Kossuth. — Eikôn basilikê. — The voyages of John Davis, by capt. A. Markham. — A manual of the alkali trade, by J. Lomas. — 19. A ride in petticoats, by capt. H. E, Colvile. — Italy and her invaders, by T. Hogkin. — Around the world with General Grant, by J. Russel Young. — The Country of the Passion-play, by S. G. Seguin. — Curiosities of puritan nomenclature. by C. W. Bardsley. — Essays on art and archeology, by C. T. Newton. — 26. The Russians in central Asia. — The english poets, by T. H. Ward. — Parliamentary government in the british colonies, by A. Todd.

BLACKWOOD'S MAGAZINE.

Juin. Dr Wortle's school. — The reconstruction of sheepfolds. — The university of the prairies. — Suicide. — Fishing and fishing literature. — The examir Yakub Khan. — Bush-life in Queensland. — The new ministry. — Conservative reorganization.

THE CONTEMPORARY REVIEW.

Juin. What can a liberal government do for Turkey ? — The biblic letters of J. Ruskin. — E. Scherer : The French republic and the catholic Church. — E. A. Freeman : The election and the eastern question. — Rev. G. T. Stokes : Greek christian Inscriptions. — T. P. O'Cormor : The rule of the purse. — W. S. Lilly : The age of Balzac. — Contemporary books.

THE FORTNIGHTLY REVIEW.

Juin. T. Ramsden : A good word for territorialism. — F. Barham : A rejoinder to the foregoing article. — A. C. Swinburne : Victor Hugo's new poem. — A. Gray : The backwoods of Ceylon. — W. J. Stillman : Austro-Hungary. — J. Ware : The buddhism in India. — A. Austin : The liberal victory. — Cost of the mediæval church in England. — Home and foreign affairs.

FRASER'S MAGAZINE.

Juin. Shirley : The crookit meg. — L. Playfer : Agricultural competition in America. — Last years of the Prince consort. — Grant Allen ; Geology and history. — R. D. Blackmore : Mary Anerley (suite). — Prof. Veitch : Gladstone's ancestors. — Agnès M. Clarke : Diamonds — Blues and buffs. — T. C. Horsfall : Painting and popular culture. — The new departure.

MACMILLAN'S MAGAZINE.

Juin. Mrs. Oliphant : He that will not when he may (suite). — A. G. Brandler : Harman Blenner-Hassett. — J. P. Richter : The sculptures of St Mark's, Venice. — S. A. Brooke : Some thoughts on Shelley. — Lady Lindsay : Her last letter. — M. Creighton : A learned lady of the XVI century. — S. Evans : A lost poem by Ed. Spencer. — C. Trevelyan : England and Russia.

THE NINETEENTH CENTURY.

Juin. Prof. A. Vambery : England and Russia in Asia. — Prof. Huxley : The method of Zadig. — J. Ruskin : Fair and foul. — S. Ameer Ali : Some indian suggestions on India. — J. C. Robinson : Our national art collections. — K. Hillebrand : On modern England. — S. Pears : A programme of reforms for Turkey. — R. Collier : Landscape painting. — T. E. Kebbel : The conservative party and the late election. — S. Laing : The crisis in indian finance. — Doctors and nurses.

THE TEMPLE-BAR MAGAZINE.

Juin. Adam and Eve (suite). — A princess of the XVII century. — William Cooper. — *Bif-Steck* à l'anglaise. — — Dryden. — Mrs. Pierrepoint. — Victor Hugo. — The portrait of a painter. — The kingcraft of love. — Mrs. Lynn Linton : The rebel of the family.

—

THE AMERICAN JOURNAL OF SCIENCE.

Juin. A. Guyot : Physical structure of the Catskill mountain regions. — W. B. Dwight : Recent explorations in the Wappinger Valley Limestone. — C. A. Young : The color correction of certain achromatic object glasses. — A. Hall

Companion of Syrius. — C. F. Brackett : Experiments upon M. Edison's Dynamometer, etc. — C. Lea : Substances possessing the power of developing the latent photographic image. — Scientific intelligence.

THE CATHOLIC WORLD.

Juin. A. Marshall : Modern thought and Protestantism. — J. J. Lalor : Countess Ida Hahn-Hahn. — Rev. A. F. Hewil : Genesis of the catholic church. — N. Robinson : My raid into Mexico.— H. Bellingham : The reformed episcopal church. — Mrs. Raymond-Barker : Serena's Vow. — Rev. J. Bayma : The Princeton review and Leo XIII. — Rev. J. L. Spalding : Aspects of national education. — Lady B. Murphy : Lord Beaconsfield. — Rev. I. T. Hecker : The outcome of the Channing centenial. — New publications.

—

LA FLANDRE.

Mai. De la liberté communale en matière d'impôts. — Les foires de Courtrai. — W. Jansz Blaez, le géographe. — Notes pour l'histoire de Ghistelles.

Juin. Ypriana, par A. Vanden Peereboom. — L'hydromel, au moyen âge.

NOUVELLE REVUE THÉOLOGIQUE.

3e *livr.* Décisions de la S. Congregation du Concile ; du Saint Office ; de la S. Congrégation des rites. — Lettre du cardinal préfet de la propagande. — Conférences romaines.—Lettre de Léon XIII à l'archevêque de Malines. — Consultations.

PRÉCIS HISTORIQUES.

Juin. E. Rousselle : Les Filles de Notre-Dame à Mons. — J. Thirion : Les Jésuites astronomes et le baron de Zach (fin). — F. Kieckens : Un récollet flamand, apôtre du Mexique (suite). — V. Baesten : Le Mont-Cassin et le XIVe centenaire de S. Benoît. — Causerie scientifique. — Variétés. — Chronique. — Bibliographie. Nécrologie.

REVUE BELGE DE NUMISMATIQUE.

3e *livr.* Comte de Marsy : Cueilloir numismatique. — R. Serrure : Mélanges numismatiques. — G. Vallier : Médailles et jetons dauphinois. — C. A. Serrure : Médailles obituaires de la maison de Croy. — C. Cocheteux : Monnaies épiscopales de Tournay. — Nécrologie. — Mélanges. — Société royale de numismatique.

REVUE CATHOLIQUE DE LOUVAIN.

Mai. L'enseignement historique dans les écoles de l'État. — E. Vanderlaat : La colonie libre de Port-Breton. — L. Yseux : Un vieux mystère et un grand opéra (suite). — E. Descamps : Les légistes et la législation chrétienne. — Chronique religieuse des Etats-Unis. — L'histoire de la pomme de terre. — Bibliographie.

Juin. L. Yseux : Un vieux mystère et un grand opéra (suite). — E. Descamps : Les légistes et la liberté. — C. de Harlez : La bible dans l'Inde. — D. de Haerne : Les Belges en Asie-Mineure. — V. Brantz : Philippe de Maizières. — A. Daufresne de la Chevalerie : Un baptême célèbre en 1790. — Bibliographie.

REVUE DE LA SOCIÉTÉ BELGE DE GÉOGRAPHIE.

Mars-Avril. E. Adan : Cartographie du Tanganyika (1 carte). — Dr Forbes : L'île de Rotuma (1 carte). — A. J. Wanters : L'éléphant d'Afrique. — E. Adan : Causerie scientifique (1 carte). — Chronique. — Bibliographie.

REVUE GÉNÉRALE.

Juin. Dr A. Van Weddingen : L'encyclique de Léon XIII sur le mariage. — Lecarm : Les projets de Mme Deville. — G. Nieter : Les Mémoires du prince de Metternich. — C. Woeste : Les forces nationales. — J. Hecq : La Belgique et la politique extérieure. — Bibliographie.

—

REVUE DE MONTRÉAL.

Mai. Cl. Jannet : La question sociale aux Etats-Unis. — Comte A. de Vervins : Une lettre de Maxime à Mlle C. B. — B. Sulte : Un mariage d'autrefois. — W. D. Howells : Une rencontre fortuite. — H. Martial : Les dix-mille dans l'*Anabase*. — B. Price : La monnaie et les banques. — Deux mois en Espagne.

—

BOLETIN HISTORICO.

Juin. J. Villa-amil y Castro : Cisneros y el Papado. — A. Allende Salazar : Braquigrafia. — Documentos relativos à Fr. Bernal Boyl. — Bibliografia. — Cronica.

LA CIENCIA CRISTIANA.

Mai. J. M. Orti y Lara : Introduccion à la Filosofia. — F. J. G. Rodrigo : El proceso de fr. Luis de Leon. — J. M. de los Reyes Garcia : El doctor eximio. — C. Pesch : El estudo cristiano y las teorias politicas modernas. — J. M. Orti y Lara : El catecismo de los textos vivos. — A. Langhost : La pena de muerte y el derecho natural. — Examen de libros. — P. Féval : Las etapas de una conversion (fin). — Variedades.

LO GAY SABER.

Juin. V. Lieutaud : Estudi literari. — Poesias. — F. Fayos : La germana de caritat. — E. Franco : Lo monastir de Poblet. — F. Fayos : Los Gegants. — B. Ferra : Un mal bossi. — Bibliografia.

LA RENAIXENSA.

Mai. J. Feliu y Codina : Literatura catalana. — J. Torres : Lo cartell d'Aramprunya. — C. Pirozzini : Cartas d'Italia. — Poesias. — S. Farnès : Lo llibre de la vida. — A. Massiera : Enrich Serra. — N. Oller : Un estudiant. — A robar melons. — Bibliografia. — Seccio de bellas-arts. — Novas.

REVISTA DE CANARIAS.

Avril. J. Masferrer : Divisibilidad de la luz electrica. — J. de la Puerta . La primera enseñanza en Canarias. — S. Berthelot : Antonio Viana. — T. Martinez de Escobar : El positivismo y el absoluto. — F. Fernandez de Bethencourt : Recuerdos de Madrid. — G. Bedier : Onesimo Reclus. — Boletin de las sociedades. — Cartas de Paris. — Bellas-artes. — J. Basamonde : Pepe Avila. — Cronica teatral. — Conversacion quincenal,

REVISTA DE ESPAÑA.

Mai. M. Fernandez Martin : La justicia y la revolucion de setiembre. — J. Rodriguez Mourelo : La materia radiante. — E. Gomez Ortiz : Precedentes al teatro de Shakespeare. — J. Arma : Los asistentes del ejercito. — D. Teresa de Arroniz : Inès de Villamor. — L. de Rute : Cuestiones constitucionales, — O. Gonzalez Serrano : Concepto general del espiritu. — Cartas à un jesuita. — M. Fernandez : La justicia, la dictatura y la restauracion — F. G. Brito : Nuestro estado y nuestra ciencia. — Cronica politica, — Bibliografia. — Noticias cientificas.

REVISTA EUROPEA.

Juin, R. M. de Labra : El poder de Inglaterra. — A. M. de Duimovich : Almotasim y su corte. — E. Lagrange : La tia Veronica. — A. Pougin : Verdi. — E. Pardo Bazan : D. B. Perez Galdos (fin). — R. M. de Labra : La constitucion de los Estados unidos de America. — Poesias. — Miscelanea. — Bibliografia espanola.

—

ARCHIVIO GIURIDICO.

5e *liv*. Blanchi : Studio sulla fondazione testamentaria dei corpi morali (suite). — Scialoja : *Que sit longa consuetudo*. — Luparia : Sull' art. 832 del codice civile italiano. — Rizzari : I percettori siciliani. — Supino : Legge svizzera sulle obligazioni commerciali. — Tango : Il bilancio dello stato ed il sindacato parlamentare — Bibliografia.

IL BUONAROTTI.

Novembre 1879. F. Labruzzi di Nexima : Beatrice Cenci et un suo calumniatore (fin). — E. Muntz : Giovannino de' Dolci. — N, Marsucco : Del Bello nella nuova poesia (suite). — Poesie,

LA CIVILTA CATTOLICA,

5 *Juin*. L'unità dell' Italia liberalesca nell' ultima lotta elettorale. — Come l'intelletto conosca i singolari corporei. — Dell' arte nel verismo poetico. — La scienza e l'uomo-bestia. — A chi ben crede Dio provedde. — Rivista della stampa Italiana. — Bibliografia. — Cronaca contemporanea : Roma, Italia, Inghilterra. — 20. La roligione nella vita politica dell' Italia odierna. — Tuklatpalassar II. — La questione tra i Padroni e gli operai. — A chi ben crede Dio provedde. — Rivista della stampa italiana. — Archeologia. — Cronaca : Roma, Prussia.

NUOVA ANTOLOGIA

1er *Juin*. M. Minghetti : Gli scolari di Raffaelo. — A. d'Ancona : Jacopone da Todi. — G. Boglietti : Le nozze di Attila. — Sofia Albini : L'amico di Camilla. — G. Decioni : Da Trieste à Spalato. — Varietà. — Rassegna letteraria italiana; politica. — Bibliografia. — 15. L. Palma : Metternich, — F. Rodriguez : William Cooper. — T. Massarani : L'arte nella società moderna. — Nicolas Marselli : I Mediterranei (suite). — Luisa Saredo : Gilda. — L. Luzzatti : Lo stato banchiere in Francia e in Inghilterra. — C. Boito : Mostra nazionale di belle arti in Torino. — F. d'Arcais : Palestrina. — Rassegna delle litterature straniere; politica. — Bibliografia.

NUOVE EFFEMERIDI SICILIANE.

Mars-avril, Is. Carini : Isidoro la Lumia. — P. S. Lanza : La scultura in Sicilia nei secoli XVII, XVIII et XIX. — G. Pitrè : Bibliografia dei proverbi siciliani. — Id. : Antichi usi nuziali siciliani. — F. Follacci : Varietà palermitane. — S. Salomone-Marino : Un documento della coltura in Sicilia nel secolo XV. — G. Meli : Lettere di uomini illustri siciliani. — Varietà. — Bibliografia.

OPUSCOLI RELIGIOSI, LETTERARI E MORALI.

Mai-juin. B. Veratti : Lettera di S. Caterina da Siena. — P. Bon. Viani : Vita del pontefice S. Gelasio I. — A. Trotta : Di Domenico Trotta (suite). — A. G. Sotis : Le principali questioni religioso-poli-

tiche. — P. Balan : Roberto Boschetti.— F. Sardà : Il denaro de' cattolici. —Poesie. — Necrologia. — Bibliografia.

LA RASSEGNA NAZIONALE.

Juin. O. Caverni : L'antichità dell' uomo. — E. Riva Sanseverino : Napoleone III nel 1866 (fin). — A. Tagliaferri : La religione e la morale nell' insegnamento. — A. Galassini : Le vite d'Alfieri e di Callini (fin). — C. Serravallo : Il signor Carlo. — A. V. Pigafetta : La scoperta del passaggio di Levante. — Rassegna bibliografica; politica.

RIVISTA EUROPEA.

Juin. A. Bazzoni : Un nunzio straordinario a Francia nel secolo XVII. — G. Sacerdoti : La società d'insegnamento professionale del Rodano, — G. Silingardi : Ciro Menotti, — A. D. Perrero : L'arresto e la morte del conte Fulvio Testi. — P. Riccard : Antropologia. — A. de Guarinoni : Un' amore à settanta anni. — F. Aureli : Metodo metafisico, metodo positivo e metodo esperimentale. — V. Corbucci : Un letterato e politico umbro del secolo XVII. — F. Eusebio : L'amicizia di Dante e di Forese Donati. — Lorenzo il magnifico. — Rassegna letteraria e bibliografica ; politica. — Notizie. — Bullettino bibliografico.

LA SCIENZA E LA FEDE.

Avril. Il purismo tomistico nel rinnovamento della filosofia cristiana. — Atti dell' Accademia di S. Tommaso in Napoli. —La scienza della storia in S. Tommaso. — La ristorazione della musica sacra. — L'infallibilità del sacerdozio nell'insegnamento cattolico. — La questione delle classi agricole. — Esame d'opere. — Bibliografia. — Varietà. — Cronaca religiosa.

LA SCUOLA CATTOLICA.

Mai. Mgr Arcivescovo di Cartagine : La religione dell' avvenire di T. Mamiani. — G. A. Ruffoni : La odierna questione filosofica. — L. Nicora : La religione e la morale nell'insegnamento.—Rivista della stampa. — Rassegna politica. — Lettera enciclica di S. S. Leone XIII.

BIBLIOTHÈQUE UNIVERSELLE ET REVUE SUISSE.

Juin M. Cristal : Verdi. — J. Noël : La fille du Kaïd.— V. de la Pommeraye : La littérature moderne en Hollande. — P. Vouga : En Islande (II). — E. Naville : Le mariage en Suisse. — E. C. Grenville Murray : L'héritage du vieux Joquelin. — Chronique parisienne ; italienne ; allemande ; anglaise. — Bulletin littéraire et bibliographique.

LE CHRÉTIEN ÉVANGÉLIQUE.

Juin. L. Frossard : Du droit de l'Etat. — E. Segrétan : F. de Rougemont (II).— R. Dupraz : La question des cimetières. — Chronique. — Nouvelles et correspondance. — Bulletin bibliographique.

REVUE DE LA SUISSE CATHOLIQUE.

Juin. J. B. Jaccoud : Le Saint Siége et les œuvres catholiques de Fribourg. — Les synodales du cardinal Pie. — J. B. Jaccoud : Intérêt et usure. — L. Franzetti : Les peuples latins et les peuples germains. — La liturgie — Poésie. — Notices bibliographiques. — Chronique.

ARTICLES LITTÉRAIRES DES JOURNAUX DE PARIS

La Civilisation. 24 juin. Barthélemy : Souvenirs du règne de Louis XIV, par le marquis de Cosnac.

La Défense. 4, 11, 18 juin. L'Eglise et l'Etat sous la monarchie de juillet, par Thureau-Dangin. — 5. Le Tyrol et les Dolomites, par Leclercq. — 20. Le Père Lorner. — 23. H. Durand : Anatole Feugère. — 25. La vénérable Louise de France, carmélite, par l'abbé C. Gillet. — 27. Le couvent de Mariemberg, par Mme W. de Hillern.

Le Français. 4. juin. Ch. : L'Eglise et l'Etat sous la monarchie de juillet, par P. Thureau-Dangin. — 6. Les sociétés secrètes et la Société, par N. Deschamps et Claudio Jannet. — 6. D. Ph. : Religions et religion, par Victor Hugo. — 7. Le Dépit amoureux, de Molière, et la « réduction » représentée au Théâtre-Français. — 12. Le R. P. Albéric de Foresta, par le P. de Chazournes. — 13. D. Ph. : Le couvent de Marienberg, par Wilhelmine de Hillern. — 17. Emmanuel Cosquin : Gœthe et la musique, par Adolphe Jullien. — 20. Cinq mois au Caire et dans la Basse-Egypte, par Gabriel Charmes. — 23. A. de T. : Les Satires d'Horace, traduites en vers par G. Asse. — 24. Papes et sultans, par F. Julien. — 24. Henri Durand : Anatole Feugère, par Paul Blanchemain. — 27. D. Ph. : Histoire de France, pendant la minorité de Louis XIV, par A. Chéruel. — 30. Dr Fabius : Voyage du Kamschatka à Paris, par J. B. de Lesseps.

La Gazette de France, 1er juin. V. Fournel : Danton. — 6. A. de Pontmartin : Les belles années de M. de Talleyrand, par Mme Mary Summer. — 15. V. Fournel : Les livres. — 13. A. de Pontmartin : Trop jolie, par A. Gérard. — 18. Comte de Lallemand : L'ancienne Rome, par le général Favé. — 30. A. de Pontmartin : Paul de St-Victor. — 22. V. Fournel : Molière. — 27. A. de Pontmartin : Le R. P. Albéric de Foresta; Anatole Feugère.

Le Monde, 4 juin. Abbé V. Davin : Le sarcophage de la Cayole. — 5. F. Godefroy : Mgr Freppel.

Le Moniteur universel. 3 juin. Correspondance de Charles Dickens. — 21. E. Asse : Ecrits inédits de S. Simon, publiés par P. Faugère.

La République française. 1er juin. L'homme tertiaire. — Rome et Pompéi, par G. Boissier. — 4. J. Soury : Fr. Glisson et Leibniz. — 8. Les Mémoires de Metternich. — 11. Un historien allemand de la révolution française. — 15. Les races germanique, gauloise et slave. — L'instruction primaire avant 1789. — 18. La guerre de 1870. — 30. Histoire du XIXe siècle, par J. Michelet.

Le Soleil. 7 juin. C. Canivet : Les nouveaux romans. — 11. C. Canivet : La marine des anciens, par Jurien de la Gravière.

Le journal des Débats, 1er juin. Cuvillier-Fleury : Un nouvel écrit de M. Doudan. — 3. P. Dyschanel : L'étudiant d'aujourd'hui, par Vallery-Radot. — 8. M. Bloch : La vie municipale sous l'ancien régime — 12. C. Gabriel : Mémoires de St-Simon, publiés par A. de Boislile. — 2[illegible] Bérard-Varagnac : Histoire des Etats-Unis d'Amérique, par Nolta. — 23. Khalil Ghanem : La fondation de l'empire ottoman.

Le journal officiel. 6 juin. H. Fouquier : Le roman bourgeois de Furetière. — [illegible] A. Daudet : La vie intellectuelle en France — 24. R. Delorme : Voyage au Caire dans la Basse-Egypte. — 25, 29. E. [illegible] letan : Lettre à une inconnue, par Paul rimée. — 26. G. Larroumet : Vauge — 30. K. Stein : Lettres d'Eugène [illegible] lacroix.

Le Parlement. 4 juin. Un prédécesseur de Richelieu. — 7. A. Thuriet : [illegible] Harte. — 11. A. Pigeon : Henri III — 21. A. Theuriet : Cinq mois au Ca[illegible] par G. Charmes.

L'Union. 4, 21 juin. G. de Cadoudal : Madame Molé, par le marquis de Ségur — 11. M. Sepet : Récits vendéens, par Grimaud. — R. D. Bernard : St-Ba[illegible] en Espagne. — 18. Le maréchal Pélissier par J. Bourelly. — 29. D. Bernard : [illegible] littérature naturaliste.

L'Univers. 1er juin. Abbé J. Morel : Savonarole, par le R. P. J. Bayonne. — T. de Caër : Les noces d'Attila, par de Bornier. — 5. Vicomte de Chaud[illegible] L'apologétique chrétienne au XIXe siècle par Mgr Freppel. — 11. A. de Ba[illegible] Mémoires du prince de Metternich 14. E. Demolins : Lettres historiques

SAINT-QUENTIN. — IMPRIMERIE JULES MOUREAU.

DEMANDES ET OFFRES

DEMANDES

Histoire du XVI siècle., 4 vol. in-8.

Vertot. Ambassade de Nodislas en Angleterre, 1763, 5 vol. in-8.

Ferrare (le cardinal de). Négociations ou lettres d'affaires ecclésiastiques écrites à Pie IV. 1658, in-4.

Zurlauben. Histoire militaire des Suisses, 1749, 8 vol in-12.

Mirecourt. (Eugène de). La collection des contemporains.

Casanova. Traité des dispositions entre époux (Valence).

Ginoulhac. Cours de droit coutumier.

Pellat. Précis d'un cours sur l'ensemble du droit privé des Romains, traduit de l'allemand de Harezoll, 2e édit. 1852, in-8.

Kœnigswarter. Etudes historiques sur le développement de la société humaine.

Violiet. Caractère collectif des premières propriétés immobilières.

Vilade. Les Coutumes de Normandie.

Catalogue de l'histoire de France. Un tome V et deux tomes VI.

OFFRES

Tascherau. Revue rétrospective 1/2 reliure veau, épuisé, rare. 20 fr.

Fénélon (Œuvres choisies de). 12 vol. in-8 en 6 volumes, reliure violet, veau-nouveau..... 30 fr.

Saussure (de). Voyage dans les Alpes, 4 vol. in-8, reliure ancienne très fraîche..... 20 fr.

Les deux Enquêtes maritimes. 15 fasc. in-4. La seconde est incomplète, et ne peut plus se compléter..... 20 fr.

Andilly (Armand d'). Vie des pères du désert. 3 vol. veau..... 12 fr.

Gay (l'abbé Charles) De la vie et des vertus chrétiennes considérées dans l'état religieux. 2 vol. in-8... 9 fr.

Gay (l'abbé Charles). Conférences aux mères chrétiennes. 2 vol. in-8. 9 fr.

Delaborde Guettard et Béguillet. Voyage pittoresque de la France — province de Bourgogne. 2 vol. in-folio, non rognés, cartonnés, nombreuses planches et figures, bonnes épreuves, quelques mouillures dans les marges..... 60 fr.
Province de Dauphiné, id.... 60 fr.

Fournier (Edouard). Variétés littéraires. Jouaust. 10 vol. in-12, jolie demi reliure veau..... 40 fr.

Montluc. Mémoires. 5 vol. in-8 demi reliure, bonne édition..... 13 fr.

Sully. Mémoires. 6 vol. in-8, rel. Paris..... 12 fr.

Catinat. Mémoires. 3 forts vol. in-8, avec cartes et autographes... 8 fr.

Lamarque (général). Mémoires. 3 vol. in-8. Paris..... 6 fr.

Hamilton. Mémoires. Paris, jolie édition, in-18, demi-rel..... 4 fr.

Epinoy (Mme). Mémoires. 3 vol. in-8, demi-rel..... 6 fr.

La France littéraire. 1749, 3 vol. reliure veau..... 6 fr.

Mauduit (L.-P.). Le Nouveau Testament analysé avec de nombreuses dissertations. 8 vol. in-12. reliure veau..... 6 fr.

Michaelis Iselli, De operatione Pœsnonum græcè et latinè cum notis. Paris, in-12, parchemin..... 2 fr.

Plutarchi. Opuscula moralia. Jolie édition Henry Estienne. 3 jolis vol. in-12 parchemin..... 9 fr.

Desjardins (Abel). Négociations diplomatiques de la France avec la Toscane, documents inédits sur l'histoire de France; Paris, t. I et II, 2 vol. in-4, cart. net..... 12 fr.

Lopatz. Lettres de Synesius, suivies d'études sur les derniers moments de l'hellénisme. 1 vol in-8 br. Paris, Didier, 1870..... 3 fr.

Civiltà cattolica (La). du 20 septembre 1869 au 11 juin 1870, 15 fr. net..... 9 fr,

Ventura de Raulica (R. P.). Les Femmes de l'Evangile. 2e édition, revue et augmentée. 2 vol. in-8, demi-rel. 14 fr. net..... 5 fr.

Correspondant (Le). 2e, 3e et 4e séries (de 1855 à 1874), ensemble 59 volumes dont 40 en bonne demi-reliure, 700 fr.; net, *franco*... 250 fr.

Picot. Mémoires pour servir à l'histoire ecclésiastique pendant le dix-huitième siècle. 3e édition. Paris, 1867, 7 vol. in-8, br. net.... 20 fr.

Encyclopédie du XIXe siècle, dernière édition, avec les suppléments jusqu'en 1878 inclusivement; 73 vol. brochés, à peu près neufs, dont 2 vol. de tables; au lieu do 446 fr. net..... 235 fr.

S'adresser à la Librairie de la Société bibliographique rue de Grenelle, 35, à Paris.

En vente à la Librairie de la Société Bibliographique

BIBLIOGRAPHIE
GÉNÉRALE DES GAULES

Répertoire systématique et alphabétique des ouvrages, mémoires et notices concernant l'histoire, la topographie, la religion, les antiquités et le langage de la Gaule jusqu'à la fin du Vᵉ siècle.

1re période : Publications faites depuis l'origine de l'imprimerie jusqu'à 1870 inclusivement.

Par Charles-Émile RUELLE

Bibliothécaire à la Bibliothèque Sainte-Geneviève, correspondant de la commission de topographie des Gaules

Ouvrage honoré d'une médaille de l'Académie des Inscriptions et Belles-Lettres (Concours de Bibliographie savante fondée par Ch. J. Brunet)

1re LIVRAISON. — Avertissement. — Bibliographie feuilles 1 à 10.

La Bibliographie générale des Gaules comprendra 4 livraisons grand in-8° d'environ 200 pages.

Prix de l'ouvrage complet. . . . . **30** francs.

RÉPERTOIRE
DES SOURCES HISTORIQUES
DU MOYEN AGE

PAR

M. l'abbé ULYSSE CHEVALIER

Correspondant du Ministère de l'Instruction publique.

I. BIO-BIBLIOGRAPHIE. *Troisième fascicule.* Lettres J.-O.

On souscrit à l'ouvrage qui formera quatre fascicules au prix de **20** fr.
Aussitôt l'apparition du dernier fascicule, le prix de l'ouvrage sera porté à **30** francs.

SAINT-QUENTIN. — IMPRIMERIE JULES MOUREAU.

.92.18

POLYBIBLION

SEP 14 1880

REVUE

BIBLIOGRAPHIQUE UNIVERSELLE

PARTIE TECHNIQUE

DEUXIÈME SÉRIE. — TOME SIXIÈME. — XXXe DE LA COLLECTION

HUITIÈME LIVRAISON. — AOUT.

PARIS

AUX BUREAUX DU POLYBIBLION

35, RUE DE GRENELLE, 35

1880

Le *Polybiblion, Revue bibliographique universelle*, paraît du 10 au 15 de chaque mois, en deux parties distinctes : PARTIE LITTÉRAIRE et PARTIE TECHNIQUE.

La PARTIE LITTÉRAIRE forme par mois une livraison de six feuilles d'impression contenant : 1° Des articles d'ensemble sur les différentes branches de la science et de la littérature ; — 2° Des Comptes rendus de publications françaises et étrangères ; — 3° Un Bulletin faisant connaître les ouvrages récents et de moindre importance ; — 4° Des articles Variétés ; — 5° Une Chronique, résumant tous les faits se rattachant à la spécialité du Recueil ; — 6° Une Correspondance offrant des renseignements bibliographiques ; — 7° Des Questions et Réponses sur des points littéraires, historiques, biographiques, bibliographiques, etc.

La PARTIE TECHNIQUE forme par mois une livraison de deux à trois feuilles d'impression contenant : 1° Une Bibliographie méthodique des ouvrages récents publiés en France et à l'étranger ; — 2° Les Sommaires des principales revues françaises et étrangères ; — 3° Les Sommaires des mémoires des Sociétés savantes de France ; — 4° Les Sommaires des articles littéraires des grands journaux de Paris.

COMITÉ DE RÉDACTION. — MM. DE BEAUCOURT, *Président ;* Anatole DE BARTHÉLEMY ; comte DE PUYMAIGRE ; René DE SAINT-MAURIS ; Marius SEPET, — *Secrétaire de la rédaction,* M. J.-A. DE BERNON.

Les communications relatives à la rédaction doivent être adressées au Secrétaire de la rédaction du *Polybiblion.*

Les communications relatives à l'administration doivent être adressées au Gérant du *Polybiblion.*

PRIX D'ABONNEMENT. — Les prix d'abonnement sont ainsi fixés :

Partie littéraire, pour la France, 15 fr. par an ; pour les pays faisant partie de l'Union des postes, 16 fr.

Partie technique, France, 10 fr. ; pour les pays faisant partie de l'Union des postes, 11 fr.

Les deux Parties réunies, France, 20 fr. ; pour les pays faisant partie de l'Union des postes, 22 fr.

Pour les autres pays que ceux ci-dessus indiqués, le port en sus.

Une livraison prise séparément. — Prix : 1 fr. 50.

Les abonnements partent du 1er janvier de chaque année, et sont payables en un mandat sur la poste à l'ordre du Gérant.

COLLECTIONS. — Les années 1868-79 sont en vente, et forment vingt-sept volumes gr. in-8, du prix de 7 fr. 50 chacun.

Le *Polybiblion, Revue bibliographique universelle*, est publié sous les auspices de la SOCIÉTÉ BIBLIOGRAPHIQUE.

La SOCIÉTÉ BIBLIOGRAPHIQUE se compose de membres titulaires et d'associés correspondants, dont le nombre est illimité. On fait partie de la Société après avoir été admis par le Conseil, sur la présentation de deux membres titulaires ou associés.

Chaque Sociétaire paye une cotisation annuelle de 10 francs.

Tout sociétaire peut se libérer de la cotisation annuelle en faisant un versement de 100 francs.

Le titre de membre titulaire est acquis à tout Sociétaire qui, en outre, fait à la Société un apport de 100 francs au moins.

Les demandes d'admission doivent être adressées au secrétaire de la Société, 35, rue de Grenelle.

BIBLIOGRAPHIE

CLASSÉE PAR LES SOINS DE G. PAWLOWSKI

THÉOLOGIE.

(L'astérisque indique les ouvrages hétérodoxes.)

Écriture sainte. Liturgie, Conciles.

La Sainte Bible, texte de la Vulgate, traduction française en regard avec commentaires. Les Prophètes : Ezéchiel. Introduction critique, traduction française et commentaires, par M. l'abbé Trochon, docteur en théologie. Paris, Lethielleux. Gr. in-8 à 2 col., IV-360 p. Pour les souscripteurs, 5 fr. 40; séparément, 7 fr. 80. [3339

* GODET (F.). Commentaire sur l'Épitre aux Romains. T. II. Neuchâtel et Genève, J. Sandoz. In-8, 626 p. 10 fr. [3340

Saints Pères. Théologiens. Ouvrages ascétiques.

Patrologiæ cursus completus, seu Bibliotheca universalis, integra, uniformis, commoda, œconomica omnium SS. Patrum, doctorum, scriptorumque ecclesiasticorum, sive latinorum, sive græcorum, etc. Series latina in qua prodeunt Patres, doctores scriptoresque Ecclesiæ latinæ a Tertulliano ad Innocentium III : accurante J. P. Migne. T. LXXVI. S. Grægorii papæ I, cognomento Magni, opera omnia. T. II. Parisiis, Garnier. Grand in-8 à 2 col., 758 p. Ce volume se vend séparément 10 fr. [3341

RR. Patrum Societatis Jesu Theologia dogmatica, polemica, scholastica et moralis, prælectionibus publicis in alma universitate Wirceburgensi accommodata. Editio tertia, locupletata novissimis decretis SS. PP. et concilii Vaticani, opera et studio patrume jusdem societatis. T. X. De pœnitentia et extrema unctione ; de ordine et matrimonio. Parisiis, Berche et Tralin. In-8, 584 p. 10 vol., 60 fr. [3342

SALA (Frider). Institutiones theologicæ dogmaticæ. T. I. Mediolani, ex typ. S. Josephi. In-8, 221 p. 3 fr. 50. [3343

GAUME (Mgr). Catéchisme de persévérance, ou Exposé historique, dogmatique, moral liturgique, apologétique, philosophique et social de la religion, depuis l'origine du monde jusqu'à nos jours. 12e édition, revue et augmentée de notes sur la géologie et d'une table des matières. T. Ier. Paris, Gaume. In-8, CLXXIV-386 p. [3344

* NAGLER (Frz. L.). Die Zukunft Christi, e. Erklärung der grossen Weissagung d. Herrn, m. besond. Berücksicht. der Frage : Ob Christus seine Erscheinung vor od. nach dem 1000jähr. Reiche machen wird ? nebst e. Antwort auf die Frage : Erwarten die Apostel die Wiederkunft Christi in ihrer Zeit ? Cincinnati, 1879. (Philadelphia, Schäfer & Koradi.) In-8, 222 p. 5 fr. [3345

BUCCERONI (J.). Januarii Bucceroni e Societate Jesu commentarii in cultum SS. cordis Jesu. Parisiis, Berche et Tralin. In-12, 84 p. [3346

CHAIGNON (le R. P.). La Paix de l'âme, fruit de la dévotion à l'Eucharistie et de l'abandon à la Providence, suivi d'un appendice sur le purgatoire. Angers, Briand : Paris, Blériot. In-16, 396 p. 3 fr. [3347

BATAILLE (Mgr L.-D.). Vingt Exercices du chemin de la croix, par Mgr Louis-Désiré Bataille, évêque d'Amiens. Ouvrage posthume. Amiens, Guillaume. In-18, VI-452 p. [3348

COYETTE (l'abbé J.-H.-A.). Les Novendiales du Saint-Sépulcre, ou Neuf jours de préparation à la fête du Saint-Sépulcre de Notre-Seigneur Jésus-Christ, suivis de renseignements et de notes sur l'église et le tombeau de Notre-Seigneur à Jérusalem. Abbeville, impr. Paillart. In-12, XX-405 p. [3349

SAILLARD (l'abbé). Les Fêtes de la sainte Vierge, considérations historiques et pieuses sur chacune des fêtes de Marie. Paris, Palmé. In-32, XV-295 p. [3350

POURCHER (l'abbé). Heures pieuses pour les fidèles nobles et villageois. Saint-Martin-de-Boubaux, impr. Pourcher ; l'auteur. In-64, 336 p. [3351

Judaïsme. Religions des peuples orientaux. Cultes dissidents.

WÜNSCHE (Dr Aug.). Der Jerusalemische Talmud in seinen haggadischen Bestandtheilen, zum ersten Male in's Deutsche übertragen. Zürich, Verlags-Magazin. Gr. in-8, VIII-297 p. 7 fr. [3353

BERGEL (Dr Jos.). Studien über die naturwissenschaftlichen Kenntnisse der Talmudister. Leipzig, Friedrich. Gr.in-8, IV-102 p. 5 fr. [3354

LEGGE (J.). The Religions of China : Confucianism and Taoism described and compared with Christianity. London, Hodder and Stoughton. In-8, 310 p. 7 fr. 50. (3355

WICLIF (Joh.). De Christo et suo adversario Antichristo. Ein polem. Tractat, aus den Handschriften der k.k. Hofbibliothek zu Wien u. der Universitätsbibliothek zu Prag zum ersten Male hrsg. v. Dr Rud. Buddensieg. Gotha, F. A. Perthes. Gr. in-4, 60 p. 2 fr. 50. [3356

JURISPRUDENCE.

Droit romain, public, civil, criminel et administratif. Droit canonique et ecclésiastique.

CARNAZZA-AMARI. Traité de droit international public en temps de paix, par Carnazza-Amari, professeur de droit international à l'université royale de Catane. Traduit en français et précédé d'une étude sur l'état actuel du droit des gens en Italie, par Montanari-Revest, juge suppléant à Toulon. Paris, Larose. T. Ier. In-8, XXXVIII-611 p. Les 2 volumes, 16 fr. [3357

Institutionum et regularum juris romani syntagma, exhibens Gai et Justiniani Institutionum synopsin, Ulpiani librum singularem regularum, Pauli sententiarum libros V, tabulas systema institutionum juris romani illustrantes, præmissis XII tabularum fragmentis, ed. et brevi annotatione instruxit Dr Rud. Gneist. Ed. altera aucta emendata. Gr. in-8, XXVIII-390 p. Lipsiæ, Teubner. 6 fr. 50. [3358

CHEVREY-RAMEAU (P.). Obligations militaires des Français résidant à l'étranger, manuel à l'usage de nos agents diplomatiques et consulaires, par P. Chevrey-Rameau, sous-directeur au ministère des affaires étrangères. Paris, Dumaine. In-8, 180 p. 3 fr. [3359

DEMANTE (A.-M.) & COLMET DE SANTERRE (E). Cours analytique de code civil, par A.-M. Demante, professeur à la faculté de droit de Paris. Continué depuis l'article 980 par E. Colmet de Santerre, professeur à la même faculté. T. IX et dernier. (Art. 2092-2218.) Paris, Plon. In-8, XXXI-494 p. 7 fr. 50. [3360

BARRIER (H.), Dr en dr. De la Condition des enfants naturels à Rome et de leur légitimation ; Essai sur les effets de la reconnaissance des enfants naturels en droit civil français. Lyon, impr. Bellon. Gr. in-8, 313 p. [3361

CHOPPY (M.), Dr en dr. De l'Acceptilation et du pacte de non petendo, en droit romain ; De la Remise de la dette, en droit civil et en droit commercial. Poitiers, Druinaud. In-8, 170 p. [3362

VALLET (G.), Dr en dr. De l'Influence de la bonne foi sur la possession immobilière. Lyon, impr. Mougin-Rusand. Gr. in-8, 224 p. [3363

JOINVILLE (M. de). Questions pénitentiaires. L'Education correctionnelle des jeunes détenus et la Loi du 5 août 1850, par M. de Joinville, inspecteur général des services administratifs du ministère de l'intérieur. Paris, impr. Chaix et Ce. In-8, 66 p. [3364

ROY DE SAINT-FLORENT (G.). Nouveau Traité encyclopédique de toutes les lois françaises et des sciences commerciales et industrielles, par Georges Roy de Saint-Florent, avocat, avec la collaboration de plusieurs jurisconsultes célèbres et de savants distingués. Publication nouvelle. Paris, Tramblay. In-8, 752 p. [3365

RUBEN DE COUDER (J.). Dictionnaire de droit commercial, industriel et maritime, contenant la législation, la jurisprudence, l'opinion des auteurs, les usages du commerce, les droits de timbre et d'enregistrement, enfin des modèles de tous les actes qui peuvent être faits soit par les membres des tribunaux de commerce, soit par les commerçants eux-mêmes. 3e édition, dans laquelle a été refondu l'ancien ouvrage de MM. Goujet et Merger, par J. Ruben de Couder, docteur en droit. T. III. J-PROP. Paris, Maresecq aîné ; Garnier frères. In-8, 929 p. [3366

LUCA CARNAZZA (avv. cav. Salvat. de). Elementi di diritto amministrativo. Torino, E. Lœscher. In-12, 443 p. 8 fr. [3367

FERRARIS (Carlo F.). Saggi di economia statistica e scienza dell'amministrazione. Torino, E. Lœscher. 2 t. en 1 vol. in-18 de 476 p. 5 fr. [3368

GERBER (Carl Frdr. v.). Grundzüge d. deutschen Staatsrechts. 3. Aufl. Leipzig, B. Tauchnitz. Gr. in-8, XII-264 p. 6 fr. 25. [3369

SCIENCES ET ARTS.

Philosophie et Morale.

MÜNZ (Dr Bernh.). Die Keime der Erkenntnisstheorie in der vorsophistischen Periode der griechischen Philosophie. Wien, Konegen. Gr. in-8, 52 p. 1 fr. 50. [3370

RETHWISCH (Dr Ernst). Der Begriff der Definition u. seine Bedeutung f. die monistische Entwicklungslehre. Berlin, Grieben. Gr. in-8, VI-54 p. 1 fr. 50. [3371

ROSENTHAL (Ludw. A.). Die monistische Philosophie. Ihr Wesen, ihre Vergangenheit u. Zukunft, f. die Gebildeten aller Stände dargestellt. Berlin, C. Duncker, Gr. in-8, VII-140 p. 3 fr. 75. [3372

ZELLER (Ed.). Ueber das Kantische Moralprincip u. den Gegensatz formaler u. materialer Moralprincipien. [Aus : « Abhandlgn. d. k. Akad. d. Wiss. zu Berlin »] Berlin, Dümmler's Verl. in Comm. Gr. in-4, 32 p. 1 fr. 85. [3373

PETERS (Dr Carl). Arthur Schopenhauer als Philosoph u. Schriftsteller. Eine Skizze. Berlin, Hentze. In-8, 36 p. 1 fr. [3374

ANGELBRI (Franc.). « Sull'Odierno Conflitto tra i Rosminiani ed i Tomisti », studio critico morale del sac. Antonio Valdameri, esaminato. Milano, G. Agnelli, 1879. In-8, 48 p. 50 c. [3375

DU PÉAN (C.-A.). Recherches philosophiques et physiologiques sur la nature de l'homme et de l'être vivant. Paris, Ghio. In-8, 89 p. [3376

LACHENAL (le Dr). Le Matérialisme, voilà l'ennemi, étude. Annecy, impr. Niérat et Ce. In-8, 163 p. [3377

TÖCKL (Dr Alb.). Das Christenthum u. die grossen Fragen der Gegenwart auf dem Gebiete d. geistigen, sittlichen u. socialen Lebens. Apologetisch philosoph. u. social-polit. Studien. 2 Bd. Mainz, Kirchheim. Gr. in-8, IV-425 p. 4 fr. 25. [3378

Sciences politiques et sociales. Finances. Industrie, Commerce. Statistique.

UHRLIN DE GUER (E.). Manuel électoral. Guide pratique de l'électeur et du maire, comprenant les élections municipales, départementales, législatives, etc. Nancy et Paris, Berger-Levrault. In-18 j., 378 p. 3 fr. 50. [3379

CAUWÈS (P.). Précis du cours d'économie politique professé à la faculté de droit de Paris, contenant, avec l'exposé des principes, l'analyse des questions de législation économique, par Paul Cauwès, agrégé, chargé d'un cours d'économie politique à la faculté de droit de Paris. T. II. Deuxième partie : Economie publique. Paris, Larose. In-8, p. 351 à 741. 8 fr. [3380

AVOGADRO (Emilio), conte della Motta. Saggio intorno al socialismo e alle dottrine e tendenze socialistiche. Volume primo. S. Pier d'Arena, tip. S. Vincenzo de Paoli, 1879. In-8, 346 p. 8 fr. [3381

LETOURNEAU (le Dr C.) La Sociologie d'après l'ethnographie. Paris, Reinwald. In-18 j., XVI-581 p. 5 fr. (Bibliothèque des sciences contemporaines.) [3382

Annuaire de l'économie sociale, publié par la Société d'économie sociale et par les unions locales françaises et étrangères. Paris, Dentu; Larcher; Tours, Mame et fils. T. V. In-8, 80 p. 4 fr. (Bibliothèque de la paix sociale.) [3383

Manuel des œuvres et des institutions catholiques pour la ville de Saint-Etienne. Saint-Etienne, Chartier & Le Hénaff. In-12, 272 p. [3384

Dictionnaire des professions, ou Guide pour le choix d'un état, indiquant les conditions de temps et d'argent pour parvenir à chaque profession, les études à suivre, les programmes des écoles spéciales, les examens à subir, les aptitudes et les facultés nécessaires pour réussir, les moyens d'établissement, les chances d'avancement et de succès, les devoirs. Rédigé sous la direction de M. Edouard Charton, de l'Institut. 3e édition, publiée avec la collaboration de MM. Paul Laffitte et Jules Charton. Paris, Hachette. Gr. in-8 à 2 col., XV-557 p. 10 fr. [3385

LASSAIGNE (A.). Le Contentieux de l'assurance contre l'incendie, manuel à l'usage des jeunes gens qui se destinent à l'inspection, etc. Paris, au Journal des assurances. In-18, XV-416 p. 3 fr. 50. [3386

ALLOCCHIO (dott. Stefano). Il Credito fondiario in Italia : fatti e desiderii. Studio. Milano, U. Hœpli. Gr. in-16, 192 p. 4 fr. (Studii giuridici e politici.) [3387

CLÈRE (J.). Les Tarifs de douane, tableaux comparatifs contenant : 1° le tarif général actuellement en vigueur ; 2° le tarif conventionnel actuellement en vigueur ; 3° le tarif général proposé par le gouvernement ; 4° le tarif général proposé par la commission ; avec répertoire alphabétique, par M. Jules Clère, secrétaire-adjoint de la commission des douanes. Paris, Quantin. In-4, 99 p. 3 fr. [3388

BOCANDÉ (E. de). Rapports sur le commerce des Etats-Unis adressés à M. le président de la Compagnie générale

transatlantique, par Eugène de Bocandé, inspecteur de la Compagnie générale transatlantique. (Mars-octobre 1879.) Paris, impr. Cusset. In-8, 109 p. et tableau. [3389

Cosmogonie, Anthropologie, Sciences naturelles.

Les Métamorphoses du principe de la pensée, ou Essai d'une explication scientifique de la création ex nihilo ; suivi d'un appendice sur la création suivant la Genèse ; nouvelle traduction exacte du texte hébreu, par Pierre de Jozefowicz, ingénieur civil. Paris, l'auteur, 37, boulevard Poissonnière. In-8, VI-249 p. [3390

MOURLON (M.). Géologie de la Belgique, par Michel Mourlon, docteur en sciences, conservateur au musée royal d'histoire naturelle. T. I. Bruxelles, F. Hayez. In-8, 317 p. L'ouvrage complet en 2 vol., 12 fr. [3391

KRAUSE (Ernst). Erasmus Darwin u. seine Stellung in der Geschichte der Descendenz-Theorie. Mit seinem Lebens- u. Charakterbilde v. Charles Darwin. Nebst Lichtdr.-Portr. u. Holschn. Leipzig, E. Günther. Gr. in-8, VI-236 p. 3 fr. 75. [3392

MERKEL (Fr.). Ueber die Endigungen der sensiblen Nerven in der Haut der Wirbelthiere. Rostock, Stiller. Gr. in-4, VII-214 p. et 15 photolith. 56 fr. 25. [3393

WÜRTENBERGER (Leop.). Studien üb. die Stammesgeschichte der Ammoniten. Ein geolog. Beweis f. die Darwin'sche Theorie. Mit 4 Stammtaf. Leipzig, Günther. Gr. in-8, IX-110 p. 3 fr. 75. [3394

FISCH (Carl). Aufzählung u. Kritik der verschiedenen Ansichten üb. das pflanzliche Individuum. Eine v. der philosoph. Facultät der Universität Rostock m. dem vollen Preise gekrönte Preisschrift. Rostock, Meyer. Gr. in-8, III-107 p. 3 fr. [3395

WILHELM (Dr Karl). Beiträge zur Kenntniss d. Siebröhrenapparates dicotyler Pflanzen. Mit 9 lith. Taf. Leipzig, Engelmann. In-8, VIII-71 p. 12 fr. 50. [3396

BOTTA (P.-E.). Relation d'un voyage dans l'Yémen, entrepris en 1837 pour le muséum d'histoire naturelle de Paris. Précédé d'une notice sur l'auteur, par Ch. Levavasseur, ancien député. Paris, impr. de Soye et fils. In-8, 176 p. et portrait. [3397

Agriculture, Horticulture, Sylviculture. Economie domestique, etc.

MAS (A.). Pomologie générale, par A. Mas. (Suite de la publication périodique. le Verger.) T. VI. Poires. Nos 385 à 480. Bourg, Mme Mas; Paris, G. Masson. In-8, 199 p. et planches. 12 fr. [3398

CAZZUOLA (Ferd.) e NENCIONI (Gius.). Il coltivatore di piante ornamentali tanto da serra quanto da aria aperta. Con 125 incisioni intercalate nel testo. Torino, E. Loescher. In-12, XII-468 p. 5 fr. [3399

Le Phylloxéra dans la Gironde, moyen de le combattre ; Lettre de M. A. Lalande, président de la chambre de commerce de Bordeaux; Instructions de la compagnie Paris-Lyon-Méditerranée. Bordeaux, impr. Gounouilhou; les principaux libr. et dans les bureaux de la Gironde. In-8, 95 p. 60 cent. [3400

OUDOT (J.). Le Fermage des autruches en Algérie. Incubation artificielle, par Jules Oudot, ingénieur civil. Paris, Challamel aîné. In-8, 281 p. avec planches. 7 fr. [3401

Sciences médicales.

PINTO (dottor Gius.). Storia della medicina in Roma al tempo dei re e della repubblica : investigazioni e studii. Con incisioni e pianta topografica del Boschi Sacri. Roma, tip. Artero e Comp., 1879. In-8, 407 p. 5 fr. [3402

RANVIER (L.). Leçons d'anatomie générale sur le système musculaire, par L. Ranvier, professeur d'anatomie générale au Collège de France. Recueillies par M. J. Renaut. Paris, aux bureaux du Progrès médical; V. A. Delahaye et Cie. In-8, 470 p. avec figures. 12 fr. [3403

FERDAS (Dr R.). Etudes de physiologie théologique. Accouplement des sexes et mariage, accouchement et embryologie selon les théologiens. Paris, V. A. Delahaye. In-18 j., 108 p. 2 fr. [3404

HIS (Wilh.). Anatomie menschlicher Embryonen. I. Embryonen d. ersten Monats. Leipzig, F. C. W. Vogel. Gr. in-4, 184 p., 17 fig. et atlas de 8 lith. 37 fr. 50. [3405

MOREAU (Dr P.). Des Aberrations du sens génésique. Paris, Asselin. In-8, 308 p. 5 fr. [3406

BRISSAUD (E.). Recherches anatomo-pathologiques et physiologiques sur la contracture permanente des hémiplégiques. Versailles, impr. Cerf et fils. In-4, 214 p. [3407

BRISSAUD (Dr E.). Recherches anatomo-pathologiques et physiologiques sur la contracture permanente des hémiplégiques. Paris, aux bureaux du Progrès médical ; V. A. Delahaye et Cie. In-8, 210 p. avec fig. 5 fr. [3408

NIEMEYER (Dr Paul). Grundriss der Percussion u. Auscultation, nebst e. Index

sämmlt. in-u. ausländ. Kunstausdrücke. 3. verb. u. verm. Aufl. Mit 34 Zeichnungen in Holzschn. Stuttgart, Enke. Gr. in-8, XV-123 p. 3 fr. [3409

LAVERAN (A.) & TEISSIER (J.). Nouveaux Eléments de pathologie et de clinique médicales, par les docteurs A. Laveran et J. Teissier, professeurs agrégés. T. II. Deuxième partie : maladies des bronches, du poumon, des plèvres, de l'appareil digestif et du foie. Paris, J.-B. Baillière et fils. In-8, p. 881 à 1200, avec fig. L'ouvrage complet, 15 fr. [3410

BOUVERET (L.). Des Sueurs morbides. Paris, J.-B. Baillière et fils. In-8, 148 p. 3 fr. 50. [3411

COLOMBAT (E.). Traité d'orthophonie : voix normale, bégaiement, vices de paroles, sons esthétiques, physiognomonie, par E. Colombat (de l'Isère), professeur d'orthophonie à l'Institut national des sourds-muets de Paris. Paris, Asselin et Cᵉ. In-8, VIII-576 p. 10 fr. [3412

HUTINEL (V.). Des Températures basses centrales. (Agrégation, section de médecine et de médecine légale.) Paris, V. A. Delahaye et Cᵉ. In-8, 244 p. 5 fr. [3413

QUINQUAUD (E.). Des Métastases. (Agrégation, section de médecine et de médecine légale.) Paris, V. A. Delahaye et Cᵉ. In-8, 164 p. 3 fr. 50. [3414

ROBIN (A.). Des Troubles oculaires dans les maladies de l'encéphale. Paris, J.-B. Baillière. In-8, 605 p. avec 46 fig. et 1 pl. lith. 9 fr. [3415

FOURNIER (A.). La Syphilis du cerveau, par Alfred Fournier, professeur agrégé à la faculté de médecine de Paris, médecin de l'hôpital Saint-Louis. Leçons cliniques recueillies par E. Brissaud, interne des hôpitaux. Paris, G. Masson. In-8, 658 p. 10 fr. [3416

BARTH (Dr J.-E.-H.). De la Tuberculose du pharynx et de l'angine tuberculeuse. Paris, Asselin. In-8, 172 p. et 2 pl. 5 fr. [3417

GEOFFROY (A.). Des Différentes Formes de la broncho-pneumonie. (Agrégation, section de médecine et de médecine légale.) Paris, V. A. Delahaye. In-8, 238 p. et 13 fig. 7 fr. [3418

HANOT (V.). Du Traitement de la pneumonie aiguë, par le docteur Victor Hanot, ancien chef de clinique de la faculté de médecine. Paris, J.-B. Baillière. In-8, 313 p. 5 fr. [3419

GÉRINGIER (G.). Etude sur quelques formes de paralysies dans la phthisie pulmonaire chronique. Paris, V. A. Delahaye. In-8, 94 p. 2 fr. 50. [3420

LANDOUZY (L.). Des Paralysies dans les maladies aiguës. Paris, J.-B. Baillière. In-8, 366 p. 6 fr. [3421

PLATON (Ch.). Des Epanchements de sang dans les plèvres consécutifs aux traumatismes. Paris, G. Masson. In-8, III-201 p. 3 fr. [3422

VINAY (Dr C.). Des Emissions sanguines dans les maladies aiguës. Paris, V. A. Delahaye. In-8, 173 p. avec fig. 3 fr. 50. [3423

BUROT (Dr P.). De la Fièvre dite bilieuse inflammatoire à la Guyane ; Application des découvertes de M. Pasteur à la pathologie des pays chauds. Paris, Doin. In-8, XII-540 p. avec tableaux tracés et pl. lith. 10 fr. [3424

SELSIS (Dr P.). Etudes pour servir à l'histoire de la fièvre jaune ou vomito dans l'île de Cuba. Conseils aux émigrants. Paris, J.-B. Baillière et fils. In-8, 96 p. [3425

MOSSÉ (Dr A.). Accidents de la lithiase biliaire. Paris, J.-B. Baillière. In-8, 160 p. 3 fr. 50. [3426

MORIEZ (R.). La Chlorose, par le docteur Robert Moriez, médecin aide-major de première classe. (Agrégation, section de médecine et de médecine légale.) Paris, G. Masson. In-8, 164 p. avec fig. et tableaux. 5 fr. [3427

MACKENSIE. Anémie pernicieuse progressive, leçon donnée par Stephen Mackensie, professeur de clinique adjoint à l'hôpital de Londres. Traduit de l'anglais par le docteur Spaak. Bruxelles, impr. H. Manceaux. In-8, 22 p. [3428

RAIMBERT (Dr R.). Les Nouvelles Acquisitions sur les maladies charbonneuses. Paris, impr. Parent. In-8, 88 p. [3429

BERNARD (le Dr H.). Etude sur le traitement homœopathique de la constipation. Bruxelles, impr. I. Ph. Van Assche. In-8, 160 p. [3430

DORVEAUX (Dr P.). Du Traitement des anévrysmes de la fesse. Nancy, impr. Crépin-Leblond. In-4, 99 p. [3431

SMITH (Dr Chr.). Précis Clinique des affections des voies urinaires chez l'homme. T. I. Anatomie ; Urologie ; Affections de l'urèthre. Paris, V. A. Delahaye. In-8, XVI-541 p. avec fig. 10 fr. [3432

DESPINE (Dr P.). Etude scientifique sur le somnambulisme, sur les phénomènes qu'il présente et sur son action thérapeutique dans certaines maladies nerveuses ; du rôle important qu'il joue dans l'épilepsie, dans l'hystérie et dans les névroses dites extraordinaires. Paris, Savy. In-8, 425 p. 7 fr. [3433

CHAUVET (Ch.). Influence de la syphilis sur les maladies du système nerveux central. (Agrégation, section de médecine et de médecine légale.) Paris, V. A. Delahaye. In-8, 94 p. 3 fr. 50. [3434

ARNOZAN (X.). Des Lésions trophiques consécutives aux maladies du système nerveux, par le docteur X. Arnozan, ancien interne des hôpitaux de Bordeaux et de Paris. (Agrégation, section de médecine et de médecine lé-

gale.) Paris, V. A. Delahaye. In-8, 267 p. 5 fr. [3435

PASQUET (Dr E.). Etude sur une affection non encore décrite des mains considérée comme eczéma dégénéré. Paris, V. A. Delahaye. In-8, 62 p. 2 fr. 50. [3436

PERRET (S.). De la Septicémie, par le docteur Simon Perret, ancien chef de clinique à la faculté de Lyon. Paris, V. A. Delahaye. In-8, 196 p. 4 fr. [3437

RAYMOND (le Dr). De la Puerpéralité. (Agrégation, section de médecine et de médecine légale.) Paris, aux bureaux du Progrès médical; V. A. Delahaye et Ce. In-8, 272 p. [3438

BARELLA (le Dr H.). Les Alcools et l'alcoolisme. Bruxelles, H. Manceaux. In-8, 167 p. 3 fr. (Extr. des *Mémoires couronnés et autres mémoires publiés par l'Académie royale de médecine de Belgique*, t. V.) [3439

DELAUNOIS (le Dr G.). Etude populaire sur les maladies du buveur. Mons, Dequesne-Masquillier. In-8, 104 p. 1 fr. 25. [3440

RÉGEARD (A.). Etude sur les ruptures musculaires. Paris, impr. Chaix. In-4, 103 p. [3441

THOMAS (L.). Traité des opérations d'urgence, par Louis Thomas, chirurgien en chef de l'hôpital de Tours. Précédé d'une introduction et revu par M. le professeur Verneuil. 2e édition, revue et augmentée. Paris, V. A. Delahaye. In-18 j., XXIV-568 p. avec 68 fig. 7 fr. 50. [3442

NEPVEU (G.). Mémoires de chirurgie, par le docteur G. Nepveu, chef du laboratoire de la clinique chirurgicale de la Pitié. Paris, V. A. Delahaye. In-8, 730 p. et 2 planches. 10 fr. [3443

LEROUX (Dr Ch.). Des Amputations et des résections chez les phthisiques. Paris, J.-B. Baillière. In-8, 127 p. [3444

MARTIN DE SAINT-SEMMERA (Dr G.). Traitement des fractures de la jambe par les appareils plâtrés et en particulier par l'attelle plâtrée immédiate. Paris, Imp. Parent. In-8, 48 p. [3445

FIX (Dr A.-V.). Considérations historiques et critiques sur les complications des plaies de la vessie par armes à feu. Paris, impr. Parent. In-8, 83 p. [3446

PÉAN (J.). Diagnostic et traitement des tumeurs de l'abdomen et du bassin, par J. Péan, chirurgien de l'hôpital Saint-Louis. T. I. Paris, V. A. Delahaye. In-8, VII-1180 p. 15 fr. [3447

PEILLON (A.). Du Cancroïde des lèvres et de son traitement. Lyon, impr. Ve Chanoine. In-4, 100 p. [3448

JEANNEL (Dr M.). L'Infection purulente ou pyohémie. Paris, J.-B. Baillière. In-8, XII-536 p. 7 fr. [3449

MORAND (Dr J.-S.-L.). Note sur quelques cas de guérison de l'infection purulente. Paris, impr. Parent. In-8, 67 p. [3450

SEGOND (P.). Des Abcès chauds de la prostate et du phlegmon périprostatique. Paris, G. Masson. In-8, 264 p. et 3 planches. 6 fr. [3451

LARRÉ-BARALT (Dr R.). Du Hoang-nan et de son emploi contre la lèpre. Paris, impr. Parent. In-8, 97 p. [3452

HIRSCH (Prof. Dr. Aug.) & SOMMERBRODT (M.). Mittheilungen üb. die Pest-Epidemie im Winter 1878-1879 im russischen Gouvernement Astrachan. Nach dem seitens der dorthin entsandten Kommission an die deutsche Reichsregierung erstatteten Berichte bearb. Berlin, C. Heymann's Verl. Gr. in-4. VI-104 p. et 1 carte lith. 3 fr. 75. [3453

TROISIER (E.). Phlegmatia alba dolens. (Agrégation, section de médecine et de médecine légale.) Paris, G. Masson. In-8, 172 p. et 2 pl. [3454

MONOD (Dr É.). Etude clinique sur les indications de l'uréthrotomie externe. Paris, impr. Goupy et Jourdan. In-4. 167 p. [3455

DELORME (Dr E.). Manuel technique du brancardier. Paris, Dumaine. In-18. 163 p., avec fig. 1 fr. 50. [3456

RAFFAELE (prof. E.). Trattato di ostetricia minore. Napoli, Enrico Detken. Gr. in-8, 234 p. 6 fr. [3457

HOURLIER (O.). De la Mort du fœtus dans les derniers mois de la grossesse avant le travail. Paris, V. A. Delahaye. In-8. 121 p. 3 fr. [3458

STEINER (J.), FLEISCHMANN (L.) & HERZ (M.). Compendium des maladies des enfants, à l'usage des étudiants et des médecins, du docteur Johann Steiner. Remanié et augmenté par les docteurs Ludwig Fleischmann, ex-professeur de pathologie infantile à l'Université, et Maximilien Herz, directeur d'un établissement public consacré aux enfants malades. Ouvrage suivi d'un formulaire magistral et officinal, traduit sur la 7e édition allemande par le docteur P. Keraval. Traduction autorisée. Paris, Coccoz. In-8, XXIII-774 p. 12 fr. [3459

VOGEL (Prof. Dr. Alfr.). Lehrbuch der Kinderkrankheiten. Mit 6 lith. Taf. 8. Aufl. Stuttgart, Enke. Gr. in-8, XII-548 p. 15 fr. [3460

LEVINSTEIN (Dr Ed.). Die Morphiumsucht. Eine Monographie nach eigenen Beobachtungen. 2. Aufl. Berlin, Hirschwald. Gr. in-8, VII-239 p. 6 fr. 25. [3461

GIROD (P.). Les Poissons d'après Aristote; leurs applications à l'hygiène et à la thérapeutique par les médecins grecs, d'Hippocrate à Actuarius. Paris, impr. Parent. In-8, 86 p. [3462

RAFFAELE (prof. A.). La Putrefazione sotto il rapporto della medicina legale. Napoli, Enrico Detken. Gr. in-8, 220 p. 4 fr. [3463

L'Année médicale. (2e année, 1879.) Résumé des progrès réalisés dans les

sciences médicales, publié sous la direction du docteur Bourneville, médecin de l'hospice de Bicêtre. Paris, bureaux du Progrès médical; V. A. Delahaye. In-18 j., VI-398 p. 3 fr. 50. [3464

GARNIER (P.). Dictionnaire annuel des progrès des sciences et institutions médicales, suite et complément de tous les dictionnaires. 15e année. 1879. Paris, Germer Baillière. In-18 j., XXVIII-548 p. 7 fr. [3465

BÉCOUR (T.). Des Dangers de l'écrémage du lait et ses conséquences au point de vue de l'alimentation des jeunes enfants dans les grandes villes; Des moyens d'y remédier soit par l'intervention de la chimie physiologique ou des sociétés de bienfaisance. Lille, impr. Danel. In-8, 56 p. et 2 planches. [3466

WIEL (Prof. Dr J.). De l'Alimentation des dyspeptiques. Traduit de l'allemand sur la 4e édit. par le Dr. R. Godet. Karlsbad, Feller. In-8, XII-238 p. 5 fr. [3467

JANSEN. De l'Usage et de l'abus des boissons et des liqueurs alcooliques. Manuel d'instruction populaire, par le docteur Auguste Jansen, médecin de régiment. Namur, Ad. Wesmael-Charlier. In-18, 93 p. 75 c. [3468

DUPUY (E.) & RICARD (Dr E.). Manuel pratique de l'inspecteur des pharmacies, ou Répertoire général des attributions et des devoirs des commissions d'inspection, comprenant : 1° la législation pharmaceutique; 2° des instructions; 3° des tableaux synoptiques; 4° des modèles et rapports, etc. Paris, V. A. Delahaye. In-12, VIII-207 p. 3 fr. 50. [3469

BENNET (Dr J.-H.). La Méditerranée, la rivière de Gênes et Menton comme climats d'hiver et de printemps. Paris, Asselin. In-18 j., XI-442 p. avec cartes et vignettes. 7 fr. [3470

BOULEY (H.). La Rage. Moyens d'en éviter les dangers et de prévenir sa propagation. Conférence faite dans une des soirées scientifiques de la Sorbonne par M. H. Bouley, de l'Institut, inspecteur général des écoles vétérinaires de France. Paris, Asselin. In-12, VII-88 p. 1 fr. (Extr. de la *Revue des cours scientifiques.*) [3471

DÉNEUBOURG. Traité pratique d'obstétrique ou de la parturition des principales femelles domestiques comprenant tout ce qui a rapport à la génération et à la mise-bas naturelle; les soins à donner à la mère et au nouveau-né. Bruxelles, H. Manceaux. In-8, 583 p. avec 38 fig. dans le texte. 8 fr. [3472

ROLOFF. Exposé de la peste bovine en Allemagne, de 1872 à 1877 et des résultats obtenus par les mesures prophylactiques prises pour empêcher l'introduction et la propagation de l'épizootie. Traduit d'après le rapport de M. le professeur Roloff du bureau d'hygiène de l'empire. Suivi de la législation belge sur la matière avec introduction et notice, publié sous le patronage de la Société royale de médecine publique du royaume, par les soins de MM. Hyac. Kuborn et Jos. Seulen, commisssaires-rapporteurs, membres effectifs de la Société. Bruxelles, H. Manceaux. In 8, 113 p. 3 fr. [3473

Mathématiques, Art militaire. Hydrographie. Navigation.

ASTOR, prof. Etude sur quelques surfaces. Paris, Gauthier-Villars. In-4, 97 p. [3474

ESCLAIBES (l'abbé d'). Sur les Applications des fonctions elliptiques à l'étude des courbes du premier genre; par M. l'abbé d'Esclaibes, ancien élève de l'Ecole polytechnique, docteur ès sciences mathématiques. Paris, Gauthier-Villars. In-4, 128 p. 8 fr. [3475

NIEWENGLOWSKI. Exposition de la méthode de Riemann pour la détermination des surfaces minima de contour donné, par M. Niewenglowski, docteur ès sciences mathématiques, professeur au Collège Rollin. Paris, Gauthier-Villars. In-4, 82 p. [3476

GIROD (F.) & THOMY-CANONVILLE (J.). Cours de mathématiques appliquées, à l'usage des élèves des écoles normales primaires, des écoles professionnelles, etc.; contenant des notions élémentaires de géométrie descriptive applicables au dessin industriel, etc. Paris, André-Guédon. In-8, 232 p. avec 310 fig. [3477

HATT (P.). Usage du cercle méridien portatif pour la détermination de l'heure et des positions géographiques. Paris, impr. nationale. (Challamel aîné.) In-8, II-153 p. avec fig. 5 fr. (Dépôt des cartes et plans de la marine.)[3478

FRANKE (Dr J. H.). Die Grundlehren der trigonometrischen Vermessung im rechtwinkligen Koordinatensystem. Mit vielen Fig. im Text u. 7 lith. Taf. Leipzig, Teubner, 1879, Gr. in-8, XVI-464 p. 15 fr. [3479

KERSTEN (Otto). Astronomische, geodätische u. Höhenmessungen, im mittleren Ost-Afrika, nebst kartograph. Bemerkungen. [Aus : « v. der Decken's Reisen. »] Leipzig, C. F. Winter, 1879. In-8, 107 p. 6 fr. [3480

GOIRIENA (l'abbé F. de). Réfutation raisonnée du système de Copernic et Exposition du système vulgaire, par Francisco de Goïriena, abbé chapelain d'Arazua, en Vizcaya. Paris, impr. Caplomont et Renault. In-8, 49 p. [3481

GUILLEMIN (A.). Les Nébuleuses, notions d'astronomie sidérale. Paris, Hachette,

In-18 j., VIII-212 p. avec 66 fig. 1 fr. 25. (Petite Encyclopédie populaire.) [3482

Notions sur la lecture des cartes topographiques, à l'usage des lycées, collèges, et des établissements universitaires, accompagnées d'une carte du dépôt de la guerre. Paris, Firmin-Didot, 1879. In-12, 96 p. 1 fr. 50. [3483

MARRE (J. de). Des Instruments pour la mesure des distances, par M. Jacob de Marre, lieutenant d'artillerie de la marine. Paris, Tanera. In-8, 320 p. avec 92 fig. et atlas. Gr. in-fol. de 17 pl. 15 fr. (Extr. du *Mémorial de l'artillerie de la marine*, 43.) [3484

Exemples de formations tactiques de l'infanterie, de la cavalerie et de l'artillerie de l'armée allemande représentées en figures. Travail basé sur les ordonnances et les règlements les plus récents. Traduit de l'allemand par Ch. Gunsett, capitaine au 4e de ligne. Paris, Dumaine. In-8, 314 p. avec fig. 9 fr. [3485

ARDANT DU PICQ (le col.). Etudes sur le combat. Paris; Hachette et Ce; Dumaine. In-18 j., VII-296 p. 2 fr. 50. [3486

BRIALMONT. Etude sur les formations de combat de l'infanterie, l'attaque et la défense des positions et des retranchements, par le lieutenant-général Brialmont, inspecteur général des fortifications et du corps du génie. Bruxelles, impr. E. Guyot. In-12, IV-195 p. et 5 pl. 3 fr. [3487

SCHELL (A. von). Etudes sur la tactique de l'artillerie de campagne, par A. von Schell, lieutenant-colonel et chef de l'état-major général de l'inspection générale de l'artillerie prussienne, traduit par C. Capette, major d'artillerie belge. Gand, Eug. Vander Haeghen. In-8, VI-243 p. 5 fr. [3488

SARREPONT (le major H. de). Art militaire sous-aquatique. Les Torpilles. Paris, Dumaine. In-8, VII-574 p. avec 183 fig. 12 fr. [3489

L'Année militaire, revue des faits relatifs aux armées française et étrangère, publiée sous la direction de M. Amédée Le Faure, député de la Creuse. 3e année. 1879. Nancy et Paris, Berger-Levrault. In-12, VI-491 p. 4 fr. [3490

RAU (S.), capit. L'Etat militaire des principales puissances étrangères au printemps de 1880 : Allemagne, Angleterre, Autriche, Italie, Russie. Nouvelle édition, entièrement refondue. Nancy et Paris, Berger-Levrault. In-18 j., VIII-472 p. 4 fr. 50. [3491

TÉNOT (E.). Les Nouvelles Défenses de la France; Paris et ses fortifications (1870-1880). Paris, Germer-Baillière. In-8. VII-219 p. et carte coloriée du camp retranché de Paris. 5 fr. [3492

Annuaire spécial de l'arme de la cavalerie française et du service des remontes, publié par Edmond Poyer, rédacteur en chef du Moniteur de l'armée. 1880. Paris, Léautey; au bureau du Moniteur de l'armée. In-8, 480 p. 5 fr. [3493

RASCON (le comte de). L'Armée de l'Allemagne du Nord. Ouvrage traduit de l'espagnol et annoté par A. de Panisgua. Paris, Lahure. In-8, X-318 p. 6 fr. [3494

MERTA (Oberst Eman.). Die Kavallerie-Uebungs-Reise in Mähren vom J. 1878. Ueber Auftrag d. k. k. Generalstabes bearb. Hrsg. auf Befehl d. k. k. Reichs-Kriegs-Ministeriums. Wien, Seidel & Sohn. Gr. in-8, IV-228 p. et 2 cartes. 5 fr. [3495

PICARD (L.). Notes sur la cavalerie suédoise et sur les institutions se rapportant à cette arme (1880), par L. Picard, lieutenant de cavalerie, avec le concours de M. de Rehbinder, lieutenant des grenadiers de la garde de Sa Majesté le roi de Suède et de Norwège. Paris, Dumaine. In-18 j., XI-261 p. 3 fr. (Publication de la Réunion des officiers.) [3496

COURTHILLE (E. de). Pilote de la Manche; Côtes nord de France, par E. de Courthille, capitaine de frégate, avec le concours de M. F. Hédouin, pilote de la flotte de première classe. T. I. Partie comprise entre la pointe de Penmarch et le phare des Heaux de Bréhat. Paris, impr. nationale. (Challamel aîné.) In-8, XVI-322 p. 3 fr. (Dépôt des cartes et plans de la marine.) [3497

Mer Baltique. Instructions nautiques sur les côtes de Suède, du cap Falsterbo à Grisslehamn, île Gotland. Traduit de l'ouvrage suédois Svenske Lotsen, par M. Frickmann, lieutenant de vaisseau. Paris, impr. nationale. (Challamel aîné.) In-8, XVI-176 p. 4 fr. (Dépôt des cartes et plans de la marine.) [3498

Année (L') maritime, revue des événements et répertoire statistique annuel des faits qui se sont accomplis dans les marines française et étrangères. 3e année. 1878. Paris, Challamel aîné, 1879. In-18 j., XVI-450 p. 3 fr. 50. [3499

Mécanique. Génie. Technologie. Arts et Métiers.

REICHE (Prof. Ingen. H. v.). Der Dampfmaschinen-Constructeur. 1. Thl.: Die Transmissions-Dampfmaschinen. Mit e. Atlas v. 31 lith. Taf. Aachen, Mayer. Gr. in-8, IX-187 p. 20 fr. [3500

KINNEAR CLARK (D.). Tramways : construction et exploitation; historique détaillé du système; analyse des divers modes de traction, etc.; par D. Kinnear Clark, I. C. de l'Institution des ingénieurs civils de Londres. Ouvrage traduit de l'anglais et augmenté d'un ap-

perdice sur les tramways français, leur construction, leur exploitation, le materiel roulant et les machines de traction, etc., par O. Chemin, ingénieur des ponts et chaussées. Paris, Dunod. In-8, XVI-446 p. avec 152 fig. et atlas in-4 de 24 pl. 25 fr. [3501

WAZON (A.). L'Hydrodynamique à l'Exposition universelle de 1878. Rapport historique sur les ventilateurs et pompes centrifuges simples et multiples, par A. Wazon, ingénieur-conseil, rapporteur du jury international de 1879, à Paris. Paris, Lacroix. In-8, 80 p. avec 22 fig. et 7 pl. 5 fr. (Extr. des *Etudes sur l'Exposition*.) [3502

Statistique de l'industrie minérale et des appareils à vapeur en France et en Algérie. Résumé des travaux statistiques de l'administration des mines. (1876, 1877, 1878.) Paris, Dunod. In-4, 422 p. et carte. 2 fr. [3503

VOISIN (H.), ing. Mémoire sur les sources minérales de Vichy et des environs; Gisement, travaux de captage, régime, origine. Paris, Dunod, 1879. In-8, 115 p. (Extr. des *Annales des mines*, nov., déc. 1879.) [3504

Mélanges scientifiques. Jeux, Chasse, etc.

SID MOHAMED EL MANGALI. Traité de vénerie, par Sid Mohamed el Mangali. Traduit de l'arabe par Florian Pharaon, avec une introduction par M. le marquis G. de Cherville. (Texte arabe et français.) Paris, Dentu. In-8, XI-143 p. (Tiré à 300 ex.) [3505

SANCHEZ DE NEIRA (J.). El Toreo. Gran diccionario tauromáquico. Comprende todas las voces técnicas conocidas en el arte; origen, historia, influencia en las costumbres, defensa y utilidad de las corridas de toros; explicacion detallada del modo de ejecutar cuantas suertes antiguas y modernas se conocen, lo cual constituye el más extenso arte de torear tanto á pié como á caballo, que se ha escrito hasta el dia; biografía, semblanzas, bocetos y reseñas de escritores, artistas, lidiadores y otras personas que con sus talentos, influencias ó de cualquiera manera han contribuido al fomento de nuestra fiesta nacional; ganaderías, hierros, divisas, plazas, instrumentos del toreo, etc. Madrid, Guijarro. 2 vol. in-4, 512 et 638 p. avec 89 portr. et grav. 25 fr. [3506

Beaux-Arts. Arts industriels.

VIALE-PRELA (A.). Art et critique. Paris, Dentu. In-18, 571 p. [3507

WEEKS (Henry). Lectures on Art, delivered and the Royal Academy, London. With Portrait, a Short Sketch of Author's Life, and Eight selected Photographs of his Works. London, Bickers. In-8, 408 p. 15 fr. 75. [3508

STARK (Prof. Dr Carl Bernh.). Handbuch der Archäologie der Kunst. 1 Abth. Systematik u. Geschichte der Archäologie der Kunst. Leipzig, Engelmann. Gr. in-8, VIII-400 p. 13 fr. [3509

KEKULÉ (Reinhardt). Die antiken Terracotten. Im Auftrage d. archäolog. Instituts d. Deutschen Reichs hrsg. 1. Bd. Die Terracotten von Pompeji. Bearb. von Herm. v. Rohden. Nach Zeichngn. v. Ludw. Otto u. A. In-fol., XIV-79 p. avec grav. dans le texte et 50 lith. 75 fr. [3510

MARTHA (J.). Catalogue des figurines en terre cuite du musée de la Société archéologique d'Athènes, par Jules Martha, ancien membre de l'Ecole française d'Athènes. Paris, Thorin. In-8, XXXV-237 p. et 8 planches en héliogravure. 12 fr. 50. (Bibliothèque des Ecoles françaises d'Athènes et de Rome, fascicule 16.) [3511

FRŒHNER (W.). La Verrerie antique, description de la collection Charvet. Paris, Rouveyre; Le Pecq, J. Charvet. In-fol., VII-139 p. avec fig. et 34 planches coloriées à la main. 500 fr. [3512

GRIMOUARD DE SAINT-LAURENT (le comte de). Les Images du Sacré-Cœur au point de vue de l'histoire et de l'art. Paris, aux bureaux de l'œuvre du Vœu national. In-8, 240 p. avec vignettes et 12 planches. (Extr. de la *Revue de l'art chrétien*, 2e série.) [3513

LE BRETON (G.). Essai iconographique sur saint Louis, par Gaston Le Breton, membre correspondant du comité des travaux historiques. Paris, Martin. In-4, 35 p. avec 20 grav. 5 fr. [3514

VACHON (Marius). Le Château de Saint-Cloud, son incendie en 1870; Inventaire des œuvres d'art détruites ou sauvées. Paris, Quantin. In-8, 107 p. et 2 grav. à l'eau-forte. (Tiré à 300 ex. numérotés, dont 1 sur peau vélin; 2 à 16 sur pap. Whatman; 17 à 31 sur pap. de Chine: 32 à 300 sur pap. de Holl. Bibliothèque de l'art et de la curiosité.) [3515

Inventaire général des richesses d'art de la France. Paris, Monuments civils. T. I. Paris, Plon. Gr. in-8, XXIV-485 p. [3516

BARTHÉLEMY (L.). Inventaire des reliques, joyaux et ornements de l'église cathédrale la Major de Marseille à la fin du XVIe siècle. Marseille, impr. Olive. In-8, 36 p. [3517

LE CŒUR (Ch.-C.). Les Institutions artistiques de la ville de Pau (1863-1880), notices par Ch.-C. Le Cœur, conservateur du musée. Pau, Ribaut. In-8, VIII-142 p. [3518

EYE (Dr A. v.) & BÖRNER (P. E.). Die

Kunstsammlung v. Eug. Felix in Leipzig. Katalog. Nebst e. Atlas m. 36 Taf in Lichtdr. v. A. Naumann. Leipzig, T. O. Weigel in Comm. In-8, XII-174 p. 100 fr. [3519

CLÉMENT DE RIS (L.). Musées du Nord ; le Musée impérial de l'Ermitage, à Saint-Pétersbourg. Paris, impr. Quantin. In-8, 60 p. avec vign. (Extr. de la *Gazette des Beaux-Arts*.) [3520

BOURGOIN (J.). Grammaire élémentaire de l'ornement, pour servir à l'histoire, à la théorie et à la pratique des arts et à l'enseignement, par J. Bourgoin, chargé d'un cours d'histoire et de théorie de l'ornement à l'école nationale des beaux-arts. Paris, Delagrave. In-8, VIII-207 p., avec fig. [3521

DALY (César). Motifs historiques d'architecture et de sculpture d'ornement. 2e série : Décorations intérieures, choix de motifs empruntés aux édifices et aux habitations les plus remarquables depuis le commencement de la Renaissance jusqu'à la fin du XVIIIe siècle. Livr. 46 à 50 (fin). Paris, Ducher. In-folio, 15 p. (Titres et tables des deux volumes) et 19 pl. dont 1 en chromolith. [3522

La 2e série forme 2 vol. in-folio du même format que la 1re série, contenant 200 planches gravées ou en chromolithogr., et publiés en 50 livraisons à 6 fr. chacune.

HITTENKOFER (Dir. Archit.). Vergleichende architektonische Formenlehre. Eine populäre Darstellung zur Formenkenntniss der wichtigsten Baustilperioden [griechisch, römisch, byzantinisch, romanisch, gothisch, Renaissance u. modern]. Mit 85 lith. Taf. [1530 Illustr.] nebst belehr. Text m. eingedr. Holzschn. Leipzig, Scholtze. Gr. in-4 (en 20 liv.), VII-144 p. 37 fr. 50. [3523

RIAÑO (J. F.) y MADRAZO (P.). Discursos leidos ante la Academia de Bellas Artes de San Fernando en la recepcion publica de D. Juan Facundo Riaño el 16 de Mayo de 1880. (Las Origenes de la arquitectura arábiga, su transicion en los siglos XI y XII, y su florecimiento inmediato.) Contestacion al anterior discurso, por el Ilmo. señor Don Pedro de Madrazo. Madrid, imprenta y estereotipia de Ariban y Cª. In-4, 68 p. [3524

ASMUS (Archit. Emil). Die Bauwerke der Renaissance in Italien. Rom. Nach Paul Letarouilly « Edifices de Rome moderne ». Hamburg, Kriebel. Gr. in-fol., 24 pl. autogr., avec 1 f. de texte. 18 fr. 75. [3525

LABORDE (L. de). Les Comptes des bâtiments du roi (1528-1571), suivis de documents inédits sur les châteaux royaux et les beaux-arts au XVIe siècle ; recueillis et mis en ordre par le marquis Léon de Laborde. T. II. Paris, Baur. In-8, 515 p. 12 fr. 50. (Publication de la Société de l'art français.) [3526

BÉGULE (L.). Monographie de la cathédrale de Lyon. Précédée d'une notice historique par M. C. Guigue, archiviste en chef du département du Rhône et de la ville de Lyon. Lyon, impr. Mougin-Rusand; l'auteur. In-fol., VIII-229 p. avec 34 planches hors texte, dont plusieurs en chromolithographie, et fig. diverses. (Tiré à 385 ex.) [3527

HOUDOY (J.). Histoire artistique de la cathédrale de Cambrai, ancienne église métropolitaine Notre-Dame. Comptes, inventaires et documents inédits, avec une vue et un plan de l'ancienne cathédrale. Paris, Morgand et Fatout. Gr. in-8, 445 p. 25 fr. (Extr. des *Mémoires de la Société*. — Tiré à 225 ex. sur pap. de Holl. num.) [3528

FOERSTER (Prof. Rich.). Farnesina-Studien. Ein Beitrag zur Frage nach dem Verhältniss der Renaissance zur Antike. Rostock, Stiller. Gr. in-8, VII-142 p. 4 fr. 50. [3529

CLEMENT (Charles). Michelangelo. (Great Artists.) London, Low. In-8, 110 p. 4 fr. 50. [3530

HAVARD (H.). L'Art et les Artistes hollandais. III. Beerestraaten, Pieter de Hooch, Pieter Codde. Paris, Quantin. In-8, 164 p. et grav. 10 fr. (Edition tirée à petit nombre. — Bibliothèque de l'art et de la curiosité.) [3531

GUEULLETTE (Ch.). Mademoiselle Constance Mayer et Prudhon. Paris, Detaille. In-8, 55 p. et grav. (Extr. de la *Gazette des Beaux-Arts*, mai, octobre et décembre 1879.) [3532

REES (L. Runtz). Horace Vernet and Paul Delaroche. (Great Artists.) Illustrated. London, Low. Gr. in-8, 126 p. 4 fr. 50. [3533

CHESNEAU (E.). Peintres et statuaires romantiques (Huet, Boulanger, Préault, Delacroix, Th. Rousseau, Millet, etc.). Paris, Charavay. In-18 j., XI-336 p. 3 fr. 50. [3534

CUNNINGHAM (A.). The Lives of the Most Eminent British Painters. Revised ed., annotated and continued to Present Time, by Mrs. Charles Heaton. (Bohn's Standard Library.) Vol. III. London. Bell and Sons. In-12, 490 p. 4 fr. 50. [3535

Catalogue illustré du Salon, contenant deux cents reproductions d'après les dessins originaux des artistes (section de peinture et de sculpture), publié sous la direction de F. G. Dumas. Deuxième année. Paris, Baschet. In-8, VIII-93 p. avec 200 grav. et 940 p. avec 160 grav. [3536

Cet ouvrage, tiré à 20,000 exemplaires, est divisé en deux séries renfermant, la 1re, 200 dessins, la 2e, 160 dessins, du prix de 2 fr chacune. Les deux séries réunies, 3 fr. 50. Il a été

tiré des exemplaires d'artistes sur beau papier vélin (l'ouvrage complet, à 7 fr. 50.

JOUIN (H.). La Sculpture au salon de 1879. Paris, Plon. In-8, 63 p. 2 fr. [3537

PORTALIS (le baron R.) & BÉRALDI (H.). Les Graveurs du XVIIIe siècle. T. I. Adam-Dossier. Paris, Morgand et Fatout. In-8, XII-763 p. 30 fr. [3538

Tiré à 570 exemplaires, dont 500 sur pap. de Holl., 50 sur pap. Whatman, à 80 fr. et 20 sur pap. de Chine. à 100 fr. L'ouvrage formera trois volumes.

Notice sur la vie et les œuvres de J.-J. Boissieu. Ouvrage orné d'un portrait du maitre d'après lui-même, d'un fac-similé de son écriture et de quelques dessins et croquis de sa main. (Reproductions phototypiques). Lyon, Brun; Paris, Rapilly. (1879.) In-8, VII-160 p. 20 fr. (Tiré à 150 ex. Papier vergé.) [3539

CHAMPIER (V.). Les Beaux-arts en France et à l'etranger; l'Année artistique; l'Administration, les Musées, les Écoles, le Salon annuel, chronique des expositions les Ventes de l'hôtel Drouot, etc., par Victor Champier, secrétaire du Musée des arts décoratifs. Deuxième année. Paris, Quantin. In-8, LXXXIII-652 p. 7 fr. 50. [3540

MOYROUD (Ch.). Traité de théorie musicale. Ouvrage illustré de 117 gravures et de 9 planches hors texte. Nancy et Paris, Berger-Levrault. Gr. in-8, VI-300 p. 15 fr. [3541

A Dictionary of Music and Musicians (A. D. 1450-1880). By Eminent Writers, English and Foreign. With Illustrations and Woodcuts. Edited by George Grove, D. C. L. Part 10, Mozart to Opera. London, Macmillan. In-8. 4 fr. 50. [3542

NERICI (ab. maestro Luigi). Storia della musica in Lucca. Lucca, tip. Giusti. In-4, 460 p. avec portrait. Luigi Boccherin. 10 fr. (Memorie e documenti per servire alla storia di Lucca, t. XII.) [3543

VANDERSTRAETEN (Edmond). La Musique aux Pays-Bas avant le XIXe siècle. Documents inédits et annotés. Compositeurs, virtuoses, théoriciens, luthiers; opéras, motets, airs nationaux, académies, maîtrises, livres, portraits, etc., avec planches de musique et table alphabétique. Bruxelles, G. A. Van Tricht. In-8, XXI-443 p. et 13 pl. 12 fr. 50. [3544

WILDER (V.). Mozart, l'homme et l'artiste, histoire de sa vie d'après les documents authentiques et les travaux les plus récents. Paris, Heugel. Gr. in-8, XII-329 p. avec 2 portraits et planche, fac-similé de la Sérénade de Don Juan, 6 fr. (Etude publiée par le *Ménestrel*.) [3545

JULLIEN (A.). Gœthe et la musique; ses jugements, son influence, les œuvres qu'il a inspirées. Paris, Fischbacher. In-18 j., 316 p. 5 fr. [3546

HUEFFER (F.). Musical Studies: A Series of Contributions. Edinburgh, Black; London, Longmans. 7 fr. 50. [3547

BELLES-LETTRES.

Philologie. Linguistique.

SMITH (R. P.). Thesaurus Syriacus auxit Digesit Expisuet. Edidit R. Payne Smith, Vol. I. Londini, Macmillan. In-4, 130 p. [3548

RYSSEL (Dr Vict.). Ueber den textkritischen Werth der syrischen Uebersetzungen griechischer Klassiker. 1. Thl. Leipzig, Fernau. Gr. in-4, 48 p. 3 fr. [3549

CURTIUS (Geo.). Das Verbum der griechischen Sprache seinem Baue nach dargestellt. 2. Bd. 2. Aufl. Leipzig, Hirzel. Gr. in-8, X-478 p. Les 2 vol., 22 fr. 50. [3550

DURAND (L.). Lexique grec-français à l'usage des classes de grammaire, contenant une liste des racines et des radicaux, les principaux noms propres et les formes présentant quelque difficulté, rédigé, d'après le nouveau Dictionnaire grec-français de A. Chassang, par L. Durand, professeur agrégé. Paris, Garnier frères. In-8 à 2 col., XVI-569 p. 7 fr. 50. [3551

HAMANN (Lic. Dr Karl). Neue Mittheilungen aus dem Breviloquus Benthemianus, e. handschriftl. latein. Glossar d. XV. Jahrh. Hamburg, Nolte, In-4, 20 p. 1 fr. 85. [3552

VAUGELAS. Remarques sur la langue française. Nouvelle édition, comprenant le texte de l'édition originale, des remarques inédites, une clef inédite de Conrart, tous les commentaires du XVIIe siècle, des notes nouvelles, une introduction et une table analytique des matières, par A. Chassang, inspecteur général de l'instruction publique. T. II. Versailles, Cerf et fils; Paris, Baudry. In-8, 528 p. Les 2 vol., 15 fr. (Bibliothèque historique de la langue française, publiée sous la direction d'A. Chassang.) [3553

LITTRÉ (E.), de l'Inst. Etudes et glanures pour faire suite à l'Histoire de la langue française. Paris, Didier. In-8, XIV-454 p. 7 fr. 50. [3554

COURTAT. Monographie du Dictionnaire de l'Académie française. Paris, Delaroque. In-8, 79 p. 3 fr. [3555

LA FÈRE (A. de). L'Etude attrayante; la Grammaire récréative. Paris, l'auteur, 27, rue Franklin. In-12, 216 p. [3556

BLANCHARD (G.). Le Dialecte breton de Vannes au pays de Guérande. Nantes, impr. Forest et Grimaud. In-8, 44 p. (Extr. du *Bulletin* archéologique de Nantes et de la Loire-Inférieure.) [3557

Poésie.

WEIL (H.). Un Papyrus inédit. Nouveaux fragments d'Euripide et d'autres poètes grecs. Paris, Maisonneuve et Ce. In-4, 59 p. et 3 planches. 5 fr. (Monuments grecs publiés par l'Association pour l'encouragement des études grecques en France.) [3558

PHÈDRE. Fables de Phèdre, traduites en vers par Mme Nancy Mary Lafon. Paris, C. Lévy. In-18, VIII-184 p. [3559

HORACE. Odes choisies d'Horace, traduites en vers, par Louis Richault. Orléans, Herluison. In-16, XII-173 p. (Papier vélin teinté.) [3560

Recueil général et complet des fabliaux des XIIIe et XIVe siècles, imprimés ou inédits, publiés avec notes et variantes d'après les manuscrits, par MM. Anatole de Montaiglon et Gaston Raynaud. T. III. Paris, Librairie des bibliophiles. In-8, 443 p. 10 fr. [3561

Le Filleul de la Mort, fabliau lorrain, mis en vers par Louis de Ronchaud. Paris, Libr. des bibliophiles. In-18, 63 p. et eau-forte de Lalauze. 5 fr. (Tiré à 330 ex., dont 30 sur pap. de Holl., 15 sur pap. de Chine, et 15 sur pap. Whatman.) [3562

Choix de noëls anciens publiés de nouveau, avec des corrections, par M. l'abbé Blanchet, chanoine honoraire supérieur de l'école Saint-Paul. Angoulême, impr. Baillarger. In-32, X-76 p. et musique. [3563

MAGNY (O. de). Sonnets inédits d'Olivier de Magny, publiés avec avertissement et notes par Philippe Tamizey de Larroque. Paris, Lemerre. In-12, 38 p. (Plaquettes gontaudaises, no 5. — Tiré à 100 ex. Papier vergé.) [3564

RAUNIÉ (E.). Chansonnier historique du XVIIIe siècle, publié avec introduction, commentaire, notes et index, par Emile Raunié, archiviste-paléographe. Première partie : la Régence, t. III. Orné de trois portraits gravés à l'eau-forte par Rousselle. Paris, Quantin. In-18 j., 297 p. 10 fr. (Recueil Clairambault-Maurepas.) [3565

VOLTAIRE. La Pucelle d'Orléans, poème en vingt et un chants. Rouen, Lemonnyer. 2 vol. in-16, 394 p. Avec portraits et vignettes par Duplessis-Bertaux. 40 fr. (Il a été tiré à part, pour les amateurs, 354 ex., dont 4 sur peau de vélin, 50 sur pap. de Chine et 300 sur pap. Whatman et pap. de Holl.) [3566

BRIZEUX (A.). Œuvres d'Auguste Brizeux. Les Bretons. Paris, Lemerre. Petit in-12, 228 p. 5 fr. (Papier vélin teinté. — Bibliothèque littéraire.) [3567

BRIZEUX (A.). Œuvres d'Auguste Brizeux. Marie Télen Arvor; Furnez Breiz. Paris, Lemerre. Petit in-12, 316 p. et portrait. 5 fr. (Papier vélin teinté. — Petite Bibliothèque littéraire.) [3568

HUGO (V.). Religions et religion, poésies. Paris, C. Lévy; Libr. nouvelle. In-8, 145 p. 4 fr. [3569

BANVILLE (Th. de). Poésies de Théodore de Banville. Odes funambulesques, suivies d'un commentaire. Paris, Lemerre. Petit in-12, 398 p. et grav. 6 fr. (Papier vélin teinté. — Petite Bibliothèque littéraire.) [3570

AMIEL (H.-F.). Jour à jour, poésies intimes. Paris, Fischbacher. Petit in-12, 329 p. 6 fr. (Papier vélin teinté.) [3571

BARGOIN (J.). Soirs d'hiver. Paris, Lemerre. In-18 j., 223 p. et portrait. 3 fr. (Poètes contemporains.) [3572

BONNEFOY (M.). Poèmes modernes et scènes dramatiques. Paris, Ghio. In-12, 167 p. 3 fr. [3573

BOUCHOR (Maurice). Contes parisiens, en vers. Paris, Charpentier. In-18 j., 295 p. 3 fr. 50. [3574

BOUISSET (L.). Les Légendes des monts de Lacaune (vers). Paris, Fischbacher. In-12, VIII-272 p. 3 fr. 50. [3575

CHATENET (G.). Poésies. Couplets et quatrains spécialement composés ou improvisés pour la Société académique des Enfants d'Apollon. Avec un portrait de l'auteur gravé par Victor Mondain. Le Puy, impr. Marchessou fils, 1879. In-8, 241 p. [3576

DES RIEUX (A.). Le Chant du paria (vers). Paris, Dentu. In-18 j., 360 p. 3 fr. 50. (Il a été tiré 55 ex. numérotés, dont 40 sur pap. de Holl. et 15 sur pap. de Chine.) [3577

HUGUENIN (A.). Les Rêveries, poésies, suivies de : Cousin, cousine, comédie en un acte, en vers. Paris, Ghio. In-12, 137 p. 3 fr. [3578

LAFAGETTE (R.). Les Aurores, poésies nouvelles. Paris, Charpentier. In-18 j., XII-225 p. 3 fr. 50. [3579

L'ESTOILLE (A. de). La Chanson de l'alouette. Première partie : la Statue. Paris, Lemerre. In-8, 219 p. 6 fr. [3580

MAUPASSANT (Guy de). Des Vers. Paris, Charpentier. In-18 j., 220 p. 3 fr. 50. (Il a été tiré 10 ex. numérotés sur pap. de Holl.) [3581

OUDEIS (E. D.). Brocards et fanfreluches dotées (vers). Paris, Ollendoff. In-18 j., VII-170 p. 5 fr. (Tiré à petit nombre sur pap. vergé, plus 10 ex. sur pap. de Chine, 10 sur pap. vélin, 10 sur pap. teinté.) [3582

SOULARY (J.). Œuvres poétiques. Première partie : Sonnets (1847-1871). Paris, Lemerre. Pet. in-12, 312 p. 6 fr.

(Pap. vélin teinté. — Petite Bibliothèque littéraire.) [3583

VALABRÈGUE (A.). Petits Poèmes parisiens. Paris, Lemerre. In-18 j., 167 p. 3 fr. (Poètes contemporains.) [3584

VALADE (L.). Nocturnes, poèmes imités de Henri Heine. Paris, Patay. In-18 j., 70 p. [3585

Cycle lithuanien. Deuxième partie. Ladislas Syrokomla; Julien Niemcéwicz. (Traduction française, en vers, par Charles de Noire-Isle.) Nice, Visconti; Paris, Marpon & Flammarion. In-18 j., 344 p. 3 fr. 50. (Poètes illustres de la Pologne au XIXe siècle.) [3586

Le Débat d'Izarn et de Sicart de Figueiras, poème provençal, publié, traduit et annoté par Paul Meyer. Nogent-le-Rotrou, impr. Daupeley-Gouverneur. In-8, 55 p. (Extr. de l'*Annuaire-Bulletin* de la Société de l'histoire de France, année 1879.) [3587

MARCUCCI (Ettore). Versi. Firenze, tipogr. G. Barbèra. In-16, 444 p. 5 fr. [3588

PENCI (Emilio). Aspirazioni : nuove liriche. Milano, Dumolard. In-16, 314 p. 3 fr. [3589

HEISE (Paolo). La Madonna nell'Oliveto : novella in ottava rima, fatta italiana nello stesso metro da C. V. Giusti. Firenze, tip. del Vocabolario. In-24, 51 p. (Tiré à 200 ex.) [3590

CHIUDINA (Giac.). Canti del popolo slavo, tradotti in versi italiani, con illustrazioni sulla letteratura e sui costumi slavi. Vol. I, II. Firenze, tip. M. Cellini e C., 1879. 2 vol. in-16, 280 et 246 p. [3591

ARNAO (A.). Gotas de rocio. Madrigales, por D. Antonio Arnao, de la Academia Española. Madrid, Fe. In-8, 220 p. 3 fr. 50. [3592

CAMPOAMOR (R.). Doloras y cantares, por Don Ramon de Campoamor, de la Academia Española. (Coleccion completa.) Décimaquinta edicion aumentada con treinta doloras nuevas, retrato y autografo del autor. Sevilla, Francisco Alvarez y Ce. Pet. in-8, LIII-517 p. 7 fr. [3593

SWINBURNE (A. C.). Songs of the Springtides. London, Chatto and Windus. In-8. 7 fr. 50. [3594

WRAY (Rev. Samuel). The Innocents : A Poem in Three Books. London, Hodder and Stoughton. In-8, 340 p. [3595

SCHŒNFELD (Paul). Dichtungen. Stuttgart, Metzler's Verl. In-12, 216 p. 3 fr. [3596

NORMANN (H.). Klassische Dichterwerke aus allen Litteraturen auf Grund der vorzüglichsten Commentare erläutert. Stuttgart, Levy & Müller. 2 vol. in-8, 176 et 188 p. 5 fr. [3597

Théâtre.

COQUELIN (C.). L'Art et le Comédien, par C. Coquelin, de la Comédie-Française. Paris, Ollendorff. In-16, 68 p. 2 fr. (Il a été tiré 15 ex. sur pap. de Chine.) [3598

Le Théâtre français avant la renaissance (1450-1550). Mystères, moralités et farces. Précédé d'une introduction et accompagné de notes pour l'intelligence du texte, par M. Édouard Fournier. Orné du portrait en pied colorié du principal personnage de chaque pièce dessiné par MM. Sand, Allouard et Marie. 2e édition. Paris, Laplace, Sanchez & Ce. Gr. in-8 à 2 col., VII-466 p. [3599

MOLIÈRE. Œuvres de Molière. Nouvelle édition, revue sur les plus anciennes impressions et augmentée de variantes, de notices, de notes, d'un lexique des mots et locutions remarquables, d'un portrait, de fac-similés, etc., par MM. Eugène Despois et Paul Mesnard. T. IV. Paris, Hachette. In-8, 568 p. 7 fr. 50. (Les Grands Ecrivains de la France.) [3600

SEDAINE. Le Philosophe sans le savoir, comédie en cinq actes. Publiée pour la première fois d'après le manuscrit de la Comédie-Française, avec une préface par Georges d'Heylli. Paris, Libr. des bibliophiles. In-18, XXIII-107 p. 3 fr. 50. (Tiré à petit nombre. Pap. vergé. Tirage spécial de 60 ex. numérotés, dont 30 sur pap. de Chine et 30 sur pap. Whatman. — Les Petits Chefs-d'œuvres.) [3601

BAJU (H.). Jeanne d'Arc, drame historique en trois actes. Limoges, Barbou. In-18, 105 p. [3602

CHASSAIN (J.). Théâtre récréatif. Le Spleen; Un mariage de dépit; la Voyageomanie, etc. Paris, Martin. In-12, 167 p. 2 fr. [3603

COMBET (L.). Jehan le serf, ou la France au XIVe siècle, drame en cinq actes. Musique de M. Emile Pichoz, chef d'orchestre du théâtre des Célestins. Lyon, Georg. In-8, 147 p. 4 fr. [3604

COTTINET (E.). Vercingétorix, drame en cinq actes, en prose. Paris, C. Lévy. In-8, VI-149 p. et héliogravure d'après un document inédit. 4 fr. [3605

DU CHASTEL (le comte Maurice). Il ne faut pas courir deux lièvres à la fois. Proverbe en quatre tableaux. Bruxelles, C. Muquardt. In-18, 67 p. 1 fr. 50. [3606

MORTIER (A.). Les Soirées parisiennes de 1879, par Un monsieur de l'orchestre (Arnold Mortier). Paris, Dentu. In-18 j., XII-488 p. 3 fr. 50. [3607

SARDOU (V.). Daniel Rochat, comédie en cinq actes, par Victorien Sardou, de

l'Académie française. Paris, C. Lévy. In-8, 219 p. 4 fr. [3608

GŒTHE. Théâtre de Gœthe. Traduction nouvelle, par Jacques Porchat. T. III. Paris, Hachette. In-8, 483 p. 6 fr. (Œuvres de Gœthe, t. VI.) [3609

BARDI (Ugo). Beatrice Cenci : dramma storico in versi. Milano, Perussia e Quadrio. In-16, XXXII-104 p. [3610

BATTAGLIA (Giacinto). Luisa Strozzi : dramma storico in cinque atti. Firenze, A. Salani. In-32, 89 p. 25 cent. (Nuova Collez. teatrale, num. 9.) [3611

FORTINI (Scipione). Produzioni drammatiche. Firenze, coi tipi di M. Cellini, 1879. In-16, 228 p. 2 fr. [3612

ROTI (Carlo). Bianca e Fernando alla omba di Carlo IV, duca d'Agrigento : dramma in 5 atti. Firenze, A. Salani. In-32, 70 p. 20 cent. (Nuova Collezione teatrale, num. 7.) [3613

SALMINI (Vittorio). Madama Roland : scene della rivoluzione francese. Dramma in 7 parti. Milano, N. Battezzati. In-16, XXXII-113 p. 1 fr. 50. [3614

SANCTIS (Giust. de). L'Ambizione accieca : commedia in 5 atti in prosa. Milano, C. Barbini. In-32, 112 p. 60 cent. [3615

AGUNA DE LAIGLESIA (R.). Tribunales de venganza ; drama trágico historico, en dos actos y epilogo, original y en verso, por doña Rosario Acuña de Laiglesia. Representado por primera vez en el teatro Español el 6 de Abril de 1880. Madrid, Hijos de A. Gullon. In-4, 86 p. 2 fr. 50. [3616

Los Dramas de la historia, escritos por una Sociedad de literatos, bajo la direccion de don Ventura Ruiz Aguilera. El Principe Carlos, por Angel R. Chaves. Madrid, Lucuix. In-8, 228 p. 2 fr. 50. [3617

SWANWICK (Catherine). Richard Cœur de Lion : A Legendary Drama. London, Griffith and Farran. In-8, 4 fr. 50. [3618

BUCHWALD (Stefan v.). Katharina Cornaro. Ein dramat. Gedicht in 5 Aufzügen. Wien, Stern. Gr. in-8, 73 p. 1 fr. 50. [3619

GRÖSZLER (Frz.). Arnold v. Brescia. Tragödie in 5 Akten. Stuttgart, Ullrich. In-8, 135 p. 1 fr. 75. [3620

LINDNER (Alb.). Die Bluthochzeit od. die Bartholomäusnacht. Ein Trauerspiel in 4 Acten. 2. Aufl. Leipzig, Weber. In-8, XII-148 p. 2 fr. 50. [3621

PROTT (J.). Rüdiger v. Bechlaren. Ein Trauerspiel. Regensburg, Manz. In-12, 263 p. 3 fr. 75. [3622

Romans.

GAUTIER (Théophile). L'Eldorado, ou Fortunio. Publié sur l'édition originale. Paris, impr. Motteroz. In-8, v-248 p. avec vignettes d'Avril et 12 gravures à l'eau-forte par Milius, en double épreuve. (Tiré à 115 ex. Papier vélin. Imprimé pour les Amis des livres.) [3623

GAUTIER (Th.). Romans et contes. Paris, Charpentier. In-18 j., 463 p. 3 fr. 50. [3624

FÉVAL (P.). Les Parvenus. Paris, Palmé. In-18 j., 435. 3 fr. (Œuvres de Paul Féval soigneusement revues et corrigées.) [3625

FÉVAL (Paul). La Reine des épées. Paris, Palmé. In-18 j., 430 p. 3 fr. (Œuvres de Paul Féval soigneusement revues et corrigées.) [3626

AGUILHON (Mme E. d'). A Vingt ans ; la Question du bonheur. Paris, Téqui. In-12, 387 p. 3 fr. (Collection Saint-Michel.) [3627

ALGUERTI (A.). A Propos du divorce. Mme Hélène. Paris, Dentu. In-18 j., 364 p. 3 fr. 50. [3628

AUDEBRAND (Ph.). Petites Comédies du boudoir. Paris, C. Lévy. In-18 j., 350 p. 3 fr. 50. [3629

AUDEBRAND (Ph.). Le Secret de Chamblis, histoire d'un château. Paris, Dentu. In-18 j., 355 p. 3 fr. [3630

AUDEVAL (H.). Les Amours d'un pianiste. Paris, C. Lévy. In-18 j., 341 p. 3 fr. 50. [3631

AUVRAY (M.). Marthe et Marie. Paris, Dillet. In-18 j., 295 p. 2 fr. [3632

BADÈRE (Mme C.). Tartufe et Diable rose. Paris, Dentu. In-18 j., 315 p. 3 fr. [3633

BERTERA (A.). L'Amourense de maître Wilhelm. Paris, Ollendorff. In-18 j., 416 p. 3 fr. 50. [3634

BIART (L.). Mémoires du docteur Bernagius ; la Capitana. Paris, Charpentier. In-18 j., 344 p. 3 fr. 50. [3635

BOURDON (Mme). Récits de notre temps. L'Enfant abandonnée ; Une histoire toute simple : Par le verglas ; le Verre d'eau ; la Fille du libéral. Lille et Paris, Lefort. In-8, 144 p. [3636

BURT (C.). Histoires cosmopolites. Paris, Palmé. In-18 j., 339 p. 3 fr. [3637

CAMORS (R. de). Le Châtiment héréditaire. Paris, Dentu. 2 vol. in-18 j., 694 p. 6 fr. [3638

CARNE (J. de). Après la faute. Paris, C. Lévy. In-18 j., 298 p. 3 fr. 50. [3639

CHANDENEUX (Mme C. de). Les Mariages de garnison. 2e série. L'Honneur des Champavayre. Paris, Plon. In-18 j., 321 p. 3 fr. 50. [3640

CLARETIE (J.). La Maîtresse. Paris, Dentu. In-18 j., 472 p. 3 fr. 50. [3641

DEBANS (C.). Les Drames à toute vapeur. Paris, Plon. In-18 j., 283 p. 3 fr. 50. [3642

DES FORGES (Y.). Bathilde, ou la Force des faibles. Paris, Téqui. Gr. in-12, 492 p. 3 fr. (Collection Saint-Michel.) [3643

DESLYS (Ch.). Le Capitaine Minuit. Paris, Dentu. In-18 j., 354 p. 3 fr. [3644

DESLYS (Ch.). La Majorité de Mlle Bridot. Paris, Plon. In-16, 253 p. 1 fr. (Bibliothèque de romans.) [3645

ETHAMPES (Mlle G.). La Muette d'Orvault. Paris, Delhomme et Briguet. In-12, 301 p. (Bibliothèque Saint-Germain.) [3646

FAUCONNET (le baron de). Sel et Poivre, nouvelles. Nice, Barbéry. (1879.) In-18 j., 237 p. [3647

FLEURIOT (Mlle Z.). Bonasse. Paris et Lyon, Lecoffre. In-18 j., 357 p. 3 fr. [3648

GÉRARD (A.). Trop jolie. Paris, Plon. In-18 j., 239 p. 3 fr. [3649

GILET (M.). Les Confessions de Polycarpe Bouffard, suivies de : Un original polonais. Lons-le-Saulnier, impr. Damelet. In-18 j., 477 p. 3 fr. 50. [3650

GONZALÈS (E.). Une Princesse russe. Paris, Plon. In-16, 251 p. 1 fr. [3651

GRÉVILLE (H.). L'Héritage de Xénie. Paris, Plon. In-18 j., 307 p. 3 fr. 50. [3652

HOUSSAYE (A.). La Couronne de bleuets. Frontispice, préface et moralité de Théophile Gautier. Paris, Dentu. In-18 j., 299 p. et grav. 3 fr. 50. [3653

HOUSSAYE (A.). Les Grandes Dames. Paris, Dentu. In-18 j., x-448 p. 3 fr. 50. [3654

JACOLLIOT (L.). Les Mouches du coche. Paris, Dentu. In-18 j., 315 p. [3655

JAMES (le chev.). Le Vicomte de l'Aubette, étude de mœurs contemporaines. Paris, Dentu. In-18 j., 312 p. 3 fr. 50. [3656

LACRETELLE (H. de). Monsignore. Paris, Dentu. In-18 j., 344 p. 3 fr. [3657

LANGLOIS (H.). Les Cailloux rouges. Paris, Téqui. In-18 j., 299 p. 2 fr. (Collection Saint-Michel.) [3658

LAUNAY (A. de). Père inconnu. Paris, Charpentier. In-18 j., 353 p. 3 fr. 50. [3659

MARÉCHAL (Mlle M.). Un Mariage à l'étranger. Paris, Firmin-Didot. In-18 j., 511 p. 3 fr. (Bibliothèque des mères de famille.) [3660

MARYAN (M.). Rosa Trévern. Paris, Firmin-Didot. In-18 j., 334 p. 3 fr. (Bibliothèque des mères de famille.) [3661

MINTURN (W.). Le Somnambule. Paris, Ghio. In-18 j., VII-351 p. 3 fr. [3662

MONNIER DE LA MOTTE. Les Maris entretenus. Paris, Dentu. In-18 j., 345 p. 3 fr. [3663

MONTÉ (A.). Une Destinée étrange. Paris, Dentu. In-18 j., 369 p. 3 fr. 50. [3664

MONTEIL (E.). Henriette Grey. Paris, Charpentier. In-18 j., 537 p. 3 fr. 50. [3665

MONTÉPIN (X. de). Le Dernier des Courtenay. Paris, Dentu. In-16, 317 p. [3666

OLGA ***. La Vie galante en Russie (Effeuillons la marguerite), par la princesse Olga ***. Paris, Rouff. In-18 j., 347 p. 3 fr. [3667

RICHEBOURG (E.). Un Calvaire. Paris, Dentu. In-18 j., 392 p. 3 fr. [3669

RIVIÈRE (H.). Le Roman de deux jeunes filles. Paris, C. Lévy. In-18 j., 325 p. 3 fr. 50. [3670

ROBERT (L.). Un Drame au centre de l'Afrique, roman géographique. Paris, Marpon et Flammarion. In-18 j., VII-356 p. 3 fr. 50. [3671

SAINT-JUIRS. J'ai tué ma femme. Paris, Havard. In-18 j., 382 p. 3 fr. 50. [3672

SALICIS (G.). Contes de bêtes. Paris, Fischbacher. Petit in-8 carré, 451 p. avec vign. 3 fr. 50. [3673

SAUNIÈRE (P.). La Capote rose. Paris, Dentu. In-16, 320 p. [3674

SAUNIÈRE (P.). Dette d'honneur. Paris, Plon. In-16, 253 p. 1 fr. (Bibliothèque de romans.) [3675

Les Soirées de Médan, par Emile Zola, de Maupassant, Huysmans, Céard, Hennique et Alexis. Paris, Charpentier. In-18, 301 p. 3 fr. 50. (Il a été tiré 60 ex., dont 50 sur pap. de Holl., à 7 fr., et 10 sur pap. de Chine, à 12 fr.). [3676

STAPLEAUX (L.). Les Belles Millionnaires. Paris, Ollendorff. In-18 j., 344 p. 3 fr 50. [3677

THIAUDIÈRE (E.). Scène de la vie honnête. La Petite-fille du curé. Paris, Rouff. In-18 j., 548 p. 3 fr. [3678

ZACCONE (P.). Les Mansardes de Paris. Paris, Dentu. In-16, 313 p. [3679

ZACCONE (P.) & ROUQUETTE (J.). Les Rôdeurs de nuit, grand roman dramatique contemporain. Paris, Rouffy. In-4, 399 p. avec grav. [3680

ZOLA (E.). La Confession de Claude. Paris, Marpon et Flammarion. In-18 j., 324 p. 3 fr. 50. [3681

FARINA (S.). Amour aveugle; Bourrasques conjugales; Un homme heureux; Valet de pique; nouvelles. Traduites de l'italien, avec l'autorisation de l'auteur, par S. Blandy. Paris, Hachette. In-18 j., 378 p. 1 fr. 25. (Bibliothèque des meilleurs romans étrangers.) [3682

OUIDA. Amitié, roman. Imité de l'anglais, avec l'autorisation de l'auteur, par J. Girardin. Paris, Hachette. In-18 j., 300 p. 3 fr. [3683

YATES (E.). Un Témoin muet. Traduit librement de l'anglais par Mme Dussaud-Roman. Paris, Grassart. 2 vol. in-12, 450 p. 6 fr. [3684

BINDER. Charitas, épisode de la Réforme, par le docteur Binder. Traduit par J. de Rochay. Paris, Téqui. In-12, 356 p. 2 fr. (Collection Saint-Michel.) [3685

HILLERN (W. de). Le Couvent de Marienberg, récit du XIIIe siècle. Traduit de l'allemand, avec l'autorisation de l'auteur, par Jules Gourdault. Paris, Hachette. In-18 j., VII-327 p. 3 fr. 50. [3686

TOURGUÉNEFF (I.). Mémoires d'un seigneur russe. Traduits par Ernest Charrière. Paris, Hachette. 2 vol. in-18 j., XIX-502 p. 2 fr. 50. (Bibliothèque des meilleurs romans étrangers.) [3687

JOKAI (Maurice). Les Fils de l'homme au cœur de pierre. Traduit du hongrois par Antonine de Gerando-Teleki. Paris, Ollendorff. In-18 j., VIII-368 p. 3 fr. 50. [3688

Fior di racconti e novelle italiane : C. Baroni, I. Cantù, P. Fanfani, R. Lambruschini, B. E. Maineri, Marchesa Colombi, F. Morandi, C. Percoto, L. Piola, G. Rizzi, G. Tarra, A. Vertua Gentile, M. Viani Visconti, Milano, P. Carrara. In-16, 268 p. 2 fr. 50. [3689

BARRILI (Anton Giulio). La Donna di picche : romanzo. Milano, Treves. In-16, 288 p. 4 fr. [3690

BERTINI (prof. dott. Pietro). Tutto pel meglio : racconto. Verona, stab. Civelli. In-16, 315 p. 3 fr. [3691

PEZZI (Giulietta). Il Nido delle rondini : romanzo postumo, edito per cura di Noemi Pézzi, figlia dell'autrice. Milano, Battezzati. In-8, 268 p. 3 fr. [3692

TARRA (Giulio). Cent'una storielle al focolare di casa. Milano, P. Carrara. In-16, 295 p. 1 fr. 60. [3693

CERVANTES SAAVEDRA (M.). El Ingenioso Hidalgo Don Quijote de la Mancha, compuesto por Miguel de Cervantes Saavedra. Edicion diamante. Madrid, impr. de Moya y Plaza, editores 2 vol. in-32, XXII-532 et VI-578 p. 9 fr. [3994

Il en a été tiré 20 ex. sur pap. de Chine, épuisés, et 100 ex. sur pap. de fil, à 16 fr.

GRAELL (G.). La Escuela del gran mundo. Novela original. Madrid, Alfredo de Cárlos Hierro ; Murillo. Gr. in-8, 234 p. 2 fr. 50. [3695

ORTEGA MUNILLA (J.). El Tren directo, relacion contemporánea. Madrid, Oficinas de la *Ilustracion espanola y americana*. In-4, 292 p. 3 fr. 50. [3696

ORTEGA MUNILLA (J.). La Cigarra (relacion contemporánea). Segunda edicion. Madrid, impr. de *El Imparcial ;* Murillo. In-8, XII-224 p. 3 fr. [3697

PEREDA (J. M.). De Tal Palo tal astilla. Madrid, Suarez. In-8, 458 p. 4 fr. 50. [3698

PEREZ GALDOS (B.). Un Faccioso más y algunos frailes ménos. Madrid, impr. y lit. de *La Guirnalda*. In-8, 368 p. 2 fr. 50 (Episodios nacionales. Segunda serie. T. X.) [3699

PEREZ DE GRANDALLANA (Francisco J.). Junto al fuego. (Lady Penok. — La sombra del rey. — Cristofano Allori. — Los muertos. — El abanico roto. — El poeta Omundo. — Por un ideal. — Una coqueta. — Siete Sabios. — La hija de Volgius. — Sentado á la chimenea. — Sin hogar ! — Una camelia. — Florecillas.) Madrid, impr. de Gregorio Juste. In-8, 256 p. 3 fr. [3700

QUIÑONES (U. R.). Los Huérfanos. Novela sociologica. original. Madrid, impr. de *La Nueva Prensa*. In-16, 620 p. 3 fr. [3701

SAN MARTIN (A.). Un Viaje al Vesubio. Novela original, historica. Madrid, Murcia y Marti. In-8, 240 p. 1 fr. 25. [3702

SINUÉS (M.). La Senda de la gloria. Novela original de Maria del Pilar Sinués. Segunda edicion aumentada y corregida por la autora. Madrid, impr. est. y galv. de Aribau y C^a^ ; Oficinas de la *Moda Elegante Illustrada*. In-4. 4 fr. [3703

APPLETON (G. W.). Jack Allyn's Friends: A Novel. London, S. Tinsley. 3 vol. in-8. 39 fr. [3704

BLACKMORE (R. D.). Mary Anerley. A Yorkshire Tale. London, Low. 3 vol. in-8. 39 fr. [3705

BROUGHTON (Rhoda). Second Thoughts. London, Bentley. 2 vol. in-8. 26 fr. 25. [3706

David Armstrong; or, Before the Dawn. London, Blackwood and Sons. 2 vol. in-8. 21 fr. 25. [3707

DAVY (Mrs Herbert). Under the Rose : A Prose Idyl. London, S. Tinsley. In-8, 308 p. 9 fr. 50. [3708

DUFF (H. A.). Honor Carmichael : A Study. London, Bentley. 2 vol. in-8. 26 fr. 25. [3709

Enga. By Author of « The Harbour Bar. » London, Macmillan. 2 vol. in-8, 660 p. 26 fr. 25. [3710

ESMOND (H.). A Life's Hazard; or, The Outlaw of Wentworth Estate. London. Moxon and Sons. 3 vol. in-8. 39 fr. [3711

GERARD (E. D.). Reata : What's in a Name ? London, Blackwoods. 3 vol. in-8. 32 fr. [3712

GILBERT (W.). Memoirs of a Cynic. London, Tinsley. 3 vol. in-8. 39 fr. [3713

GRANT (J.). Duke of Albany's Own. Highlanders : A Novel. London, Routledge. 3 vol. in-8, 39 fr. [3714

HICKMAN (W. T.). Wappermouth. London. Chapman and Hall. 3 vol. in-8. 39 fr. [3715

LEATHES (E.). The Actor's Wife . A Novel. London, S. Tinsley. 3 vol. in-8. 32 fr. [3716

LE FANU (J. S.). The Purcell Papers. London, Bentley. 3 vol. in-8. 32 fr. [3717

LINTON (E. Lynn). With a Silken Thread, and other Stories. London, Chatto and Windus. 3 vol. in-8. 39 fr. [3718

Marriage à la Mode : A Romance in the Life of a Yorkshire Squire. By Incog. London, Remington. 3 vol. in-8. 26 fr. 25. [3719

Matrimonial Bonds. By « Florian. » London, J. and R. Maxwell. 3 vol. in-8. 39 fr. [3720

MOLESWORTH (Mrs). Miss Bouverie. London, Hurst & Blackett. 3 vol. in-8. 39 fr. [3721

PRITCHARD (H. Baden). George Vanbrugh's Mistake. London, Low, 3 vol. in-8. 39 fr. [3722

THOMAS (A.). Fashion's Gay Mart. London, Tinsley Brothers. 3 vol. in-8. 39 fr. [3723

TROLLOPE (Antony). The Duke's Children. London, Chapman & Hall. 3 vol. in-8. 39 fr. [3724

AUERBACH (Berthold). Brigitta, Erzählung. Stuttgart, Cotta. In-8, 235 p. 5 fr. [3725

Bilder v. DEFREGGER, Geschichten v. ROSEGGER. Wien, Manz. In-8, IV-199 p. et 13 photogr. 30 fr. [3726

BOYESEN (H. H.). Gunnar. Eine Erzählung aus dem norweg. Leben. In autoris. Uebersetzung v. Paul Jüngling. Breslau, Schöttländer. In-8, 199 p. 4 fr. 50. [3727

BRACHVOGEL (A. E.). Der Kampf der Dämonen. Historischer Roman. Berlin, Janke. 4 vol. in-8, 294, 294, 291 et 303 p. 18 fr. 75. [3728

COLBAN (Marie). Ein alte Jungfer. Roman. Stuttgart, Hallberger. In-8, 241 p. 5 fr. [3729

DEWALL (Joh. van). Der Roman e. Hypochonders. Stuttgart, Hallberger. In-8, 269 p. 5 fr. 65. [3730

GALLWITZ (Valeska v.). Zwei Frauenherzen. Breslau, Kiepert. In-8, 261 p. 5 fr. [3731

HENKEL (Fr.). Die Stiefschwestern. Roman. Breslau, Schottländer. In-8, 196 p. 4 fr. 50. [3732

KEYSERLING (Gräfin M.), geb. v. Dönniges. Lucciola. Novelle. Stuttgart, Hallberger. In-8, VIII-184 p. 5 fr. 65. [3733

SACHER-MASOCH. Basyl der Schatzgräber u. andere seltsame Geschichten. Leipzig, Wartig's Verl. In-8, 152 p. 2 fr. 50. [3734

SPIELHAGEN (Frdr.). Quisisana. Novelle. Leipzig, Staackmann. In-8, 429 p. 7 fr. 50. [3735

STORM (Thdr.). Drei neue Novellen. [Eekenhof. Im Brauer-Hause. Zur « Wald- u. Wasserfreude. » Berlin, Paetel. In-8, 228 p. 5 fr. [3736

UHL (Frdr.). Die Botschafterin. Roman. Berlin, Paetel. 2 vol. in-8, 215 et 186 p. 7 fr. 50. [3737

WIGHART (H.). Zwischen Kreuz u. Tempel. Roman aus der Gegenwart. Breslau, Schottländer. 2 vol. in-8, 214 et 208 p. 11 fr. 25. [3738

BRADDON (W. C.). Ein offenes Verdikt. Roman. Frei nach dem Engl. Berlin, Janke. In-8, 242, 229 et 231 p. 12 fr. 50. [3739

BRADDON (M. C.). Weber u. Gewebe. Frei nach dem Engl. 2 vol. in-8, 229 et 217 p.. Berlin, Janke. 8 fr. 75. [3740

Critique et Histoire littéraire.

YARDLEY (Edward). The Supernatural in Romantic Fiction. London, Longmans. In-8, 144 p. 6 fr. 25. [3741

MAHAFFY (Rev. J. P.). A History of Classical Greek Literature. London, Longmans. 2 vol. in-8. 18 fr. 75. [3742

CERRATO (Luigi). Del Fato nelle poesie omeriche : studio. Torino, V. Bona tip. di S. M., 1879. In-8, 136 p. [3743

SARIPOLOS (N.-J.). Essai politique et moral sur Thucydide. Lu à l'Académie royale de Belgique dans sa séance du 4 août 1879. Bruxelles, impr. F. Hayez. In-8, 86 p. [3744

VAN BEMMEL (E.). Traité général de littérature française, par Eugène Van Bemmel, professeur à l'Université. Bruxelles, Office de Publicité. In-12, 413 p. 3 fr. 50. [3745

FABER (Fréd.). Histoire du Théâtre français en Belgique, depuis son origine jusqu'à nos jours, d'après des documents inédits reposant aux archives générales du Royaume. T. IV. Bruxelles, Fr. J. Olivier. In-8, 355 p. 15 fr. [3746

MORILLOT (A.). De l'Eloquence judiciaire en France au XVIe siècle, d'après les réquisitoires et les œuvres des avocats généraux au parlement de Paris. Discours prononcé à l'audience solennelle de rentrée de la cour d'appel de Douai, du 4 novembre 1879. Douai, impr. Duramou. In-8, 67 p. [3747

CHARAUX (A.). Corneille ; la Critique idéale et catholique, par M. Auguste Charaux, professeur de littérature française à l'université catholique de Lille. Avec une introduction par le R. P. Marquigny. Première partie : Vie de Corneille ; le Cid ; Nicomède. Lille et Paris, Lefort. In-18 j., XXII-352 p. (Cours publics de l'université catholique de Lille, 1877-1878.) [3748

PIFTEAU (B.). Les Maîtresses de Molière, amours du grand comique, leur influence sur son caractère et sur son œuvre. Illustré de 5 eaux-fortes. Paris, Willem. Petit in-8, 104 p. (Tiré à 503 ex., dont 450 sur pap. de Holl., à 6 fr. ; 50 sur pap. Whatman, gravures doubles, à 12 fr., et 3 sur peau de brebis, gravures doubles.) [3749

CAMPARDON (E.). Les Comédiens du roi de la troupe italienne pendant les deux derniers siècles ; documents inédits, recueillis aux Archives nationales. T. II (et dernier). Nancy et Paris, Berger-Levrault. In-8, XLVIII-387 p. 20 fr. (Tiré à 335 ex., dont 10 sur pap. de Chine, à 80 fr. ; 25 sur pap. Whatman, à 80 fr., et 300 sur pap. de Holl., à 40 fr.) [3750

GODEFROY (F.). Histoire de la littérature française au XIXe siècle. Paris, Gaume. In-8, 555 p. 6 fr. [3751

LOVENJOUL (Ch. de). Un Dernier Chapitre de l'Histoire des œuvres de H. de Balzac, Paris, Dentu, In-8, 68 p. 2 fr. 50. [3752

BARBOU (A.). Victor Hugo, sa vie, ses œuvres, Paris, Duquesne. In-32, 304 p. avec 2 portraits et autographe. 3 fr. 50. (Les Grands Citoyens de la France.) [3753

FÈVRE (Mgr). Un Publiciste catholique. Vie et travaux de J.-B. Carnandet, éditeur des Bollandistes. Saint-Dizier, Pérottin-Carnandet. In-8, 47 p. [3754

PONTMARTIN (A. de). Nouveaux Samedis. 9e série. Paris, C. Lévy, In-18 j., 384 p. 3 fr. 50. [3755

VALLÉE (O. de). Etudes et portraits. Paris, C. Lévy. In-18 j., XIX-361 p. 3 fr. 50. [3756

TESTA (Cesario) (PAPILIUNCULUS). Poesia francese contemporanea : studii critici. Bologna, presso G. Borromei, 1879. In-16, 74 p. 35 c. [3757

CALDERINI (Ces.). Le Mie Impressioni su Zola. Perugia, tip. Santucci. In-16, 35 p. [3758

XAU (F.). Emile Zola. Paris, Marpon et Flammarion. In-18, 68 p. 1 fr. [3759

BALAGUER (V.). Historia politica y literaria de los trovadores, por D. Victor Balaguer, de la Academia de la Historia. T. VI (fin). Madrid, M. Murillo. In-4, 384 p. 8 fr. [3760

MASCARÒ Y SOZA (P.). Universidad Central de España. Facultad de Filosofia y Letras. El Emperador Nezahualcoyotl considerado como poeta elegiaco. (Poesia Méjico-Gentilica.) Discurso que presentó el Licenciado Pedro Mascaró y Sosa, al graduarse de Doctor en aquella Facultad el dia 28 de Setiembre de 1878. Precedido de un prólogo por el Ilmo. Sr. Doctor D. Antonio Balbin de Unquera, Bibliotecario del Consejo de Estado. Madrid, In-4, XII-60 p. 3 fr. [3761

PAGANETTI (Mario). Carlo Goldoni. Milano, tip. Wilmant. In-16, 70 p. (Dall' *Augurio*, strenna per il 1880.) [3762

JULIA (Prof. Vinc.). Saggio sulla vita e opere di G. V. Gravina. — BALSAMO (Ferd.). Delle Dottrine filosofiche et civili di G. V. Gravina. Cosenza, tip. Migliaccio. In-8, CIV-410 p. [3763

BROOKE (Rev. Stopford A.). English Literature. London, Macmillan. In-8, 208 p. 9 fr. 50. [3764

LAMB (C.). Essais choisis de Charles Lamb. Traduits de l'anglais, précédés d'une étude sur l'humour et d'une notice littéraire sur Charles Lamb, par Louis Dépret. Paris, Charpentier. In-18 j., 451 p. 3 fr. 50. [3765

SMITH (Adam). Essays. Philosophical and Literary. London, Ward and Lock. In-8. 4 fr. 50. [3766

MUTH (Rich. v.). Heinrich v. Veldeke u. die Genesis der romantischen u. heroischen Epik um 1190. Eine krit. Abhandlung [Aus : « Sitzungsber. d. k. Akad. d. Wiss. »] Wien, Gerold's Sohn in Comm. In-8, 70 p. 1 fr. 25. [3767

SIEBENLIST (Aug.). Schopenhauer's Philosophie der Tragödie. Pressburg, Stampfel. Gr. in-8, XV-427 p. 12 fr. 50. [3768

GRIMM (Herm.). Goethe. Vorlesungen, geh. an der kgl. Universität zu Berlin. 2. durchgesch. Aufl. Berlin, Hertz. In-8, VIII-524 p. 7 fr. 50. [3769

DEVRIENT (Ed.). Das Passionsschauspiel in Oberammergau u. seine Bedeutung f. die neue Zeit. Mit 6 in den Text gedr. (Holzschn.-) Illustr. u. e. Titelbild v. F. Pecht. 2. unveränd. Aufl. Leipzig, Weber. Gr. in-4, III-43 p. 1 fr. 25. [3770

METCALFE (Frederick). The Englishman and the Scandinavian : A Comparison of Anglo-Saxon and Old Norse Literature. London, Trübner. In-8, 526 p. 22 fr. 50. [3771

HONEGGER (J. J.). Russische Literatur u. Cultur. Ein Beitrag zur Geschichte u. Kritik derselben. Leipzig, Weber. Gr. in-8, X-360 p. 7 fr. 50. [3772

MOHL (J.). Vingt-sept ans d'histoire des études orientales. Rapports faits à la Société asiatique de Paris de 1840 à 1867. par Jules Mohl, de l'Institut, secrétaire de la Société asiatique. T. II. Paris, Reinwald. In-8, 772 p. (Ouvrage publié par sa veuve.) [3773

Epistolaires. Polygraphes. Mélanges littéraires.

SÉBILLOT (P.). Contes populaires de la Haute-Bretagne. I. Les féeries et les aventures merveilleuses. II. Les facéties et les bons tours. III. Les diableries, sorcelleries et revenants. IV. Contes divers. Paris, Charpentier, In-18 j., XII-362 p. 3 fr. 50. [3774

LA TAILLE (J. de). Œuvres de Jean de La Taille, seigneur de Bondaroy, publiées d'après des documents inédits, par René de Maulde, ancien élève de l'Ecole des chartes. T. IV. Comédies. Paris, Willem, 1879. Petit in-12, 232 p. [3775

DU CLÉSIEUX (A.). Mosaïque. Œuvres choisies. T. V. Paris, Dentu. [3776

LAIRE (G.). Causeries du samedi. Châlons-sur-Marne, Le Roy. In-12, 264 p. (Extr. du *Progrès de la Marne*.) [3777

VÉRON (P.). Les Araignées de mon plafond. Paris, Dentu. In-18 j., 334 p. 3 fr. [3778

Congrès littéraire international de Paris. 1878. Comptes rendus in extenso et documents. Paris, aux bureaux de la Société des gens de lettres. Gr. in-8, XII-682 p. (Publié par la Société des gens de lettres.) [3779

NAVERY (R. de). Les Voyages de Ca-

moens. (Centenaire de Camoens, 1880.) Paris, Hennuyer. In-18 j., VI-364 p. 3 fr. 50. [3780

Galas del ingenio, Cuentos, pensamientos y agudezas de los poetas dramaticos del siglo de oro, coleccionados y anotados por Eduardo Bastillo y Eduardo de Lustono. TIRSO DE MOLINA. MORETO. Madrid, A. de San Martin. In-8, 216 p. 1 fr. 25. [3781

GONZALEZ VELASCO (E.). Tipos y bocetos de la emigracion asturiana tomados del natural. Madrid, impr. de la *Revista de Legislacion*. In-4, XX-136 p. [3782

SADATER (M.). La Solfa, melodias sin pauta, apuntes para la historia. Cuentos artisticos. Criticas y más de 50 caricaturas y viñetas. Madrid, Hijos de A. Gullon. In-8, 72 p. 1 fr. 25. [3783

MONNIER (Marc). Les Contes populaires en Italie. Paris, Charpentier. In-18 j., 311 p. 3 fr. 50. [3784

PARAVICINI (Rodolfo). In Valcuvia : scene della vita nell'alta Lombardia. Milano, P. Carrara. In-8, 153 p. [3785

BUFALINI (Baldassare). I Miei Ricordi, ossia corrispondenze particolari dall'adolescenza fino alla vecchiaia sopra argomenti, autobiografici, letterarii, scientifici, politico-religiosi, ecc. Vol. I. Siena (tip. pres. l'orfanotrofio), 1880. In-16, 453 p. 6 fr. [3786

HOLDERMANN (Karl). Ricordo d'Italia. Mannheim, Bensheimer. Gr. in-8, 73 p. 2 fr. 50. [3787

SCHLOSSAR (Dr Ant.). Osterreichische Cultur- u. Literaturbilder m. besond. Berücksicht. der Steiermark [Die Wiener Musen-Almanache im 18. Jahrh. — Ziegler's « Asiatische Banise » auf der Bühne. — Zur Geschichte d. Grazer Theaters im 18. Jahrh. — Goethe u. zwei innerösterreich. Theaterdirectoren im 18. Jahrh. — Der Schwerttanz in Obersteiermark. — Die deutschen Volkslieder in Steiermark.] Wien, Braumüller, 1879. Gr. in-8, XI-421 p. 10 fr. [3788

HISTOIRE.

Géographie. Topographie. Ethnographie.

PESCHEL (Osc.). Europäische Staatenkunde. Mit e. Anh : Die Vereinigten Staaten v. Amerika. Mit Benutzung der hinterlassenen Manuscripte nach den Orig.-Quellen bearb. v. Otto Krümmel. 1 Bd. 1. Abth. Leipzig, Duncker & Humblot. Gr. in-8, XX-452 p. 11 fr. 25. [3789

FRANKLIN (A.). Les Anciens Plans de Paris, notices historiques et topographiques, par Alfred Franklin, administrateur-adjoint de la bibliothèque Mazarine. T. II. Paris, Willem. In-4, 272 p. avec plans. (L'ouvrage complet en 2 tomes, 30 fr. Papier vergé.) [3790

RECLUS (O.). France, Algérie et colonies. Paris, Hachette. In-18 j., 806 p. avec 120 vign. 5 fr. 50. [3791

BERLIOUX (E.-F.). Lecture de la carte de France : le Jura, par E.-F. Berlioux, professeur de géographie à la faculté des lettres de Lyon. Paris, Damaine. In-8, VII-140 p. avec 2 cartes. 2 fr. 50. [3792

LEROUX (A.). Notice historique, descriptive et pittoresque du Château-fort de Bouillon, depuis son origine jusqu'à nos jours, augmenté de deux chapitres pour servir de guide aux touristes. Deuxième édition, revue, corrigée et ornée d'un dessin représentant le fort actuel. Arlon, Bourger ; Bruxelles, Office de Publicité. In-8, 150 p. 2 fr. [3793

GERMOND DE LAVIGNE (A.). Itinéraire général, descriptif, historique et artistique de l'Espagne et du Portugal. 3 édition, revue et complétée. Paris, Hachette. In-18 j., CXL-744 p. avec une carte routière des deux royaumes, 13 cartes des lignes de chemins de fer. etc., 21 plans de villes, 1 plan de l'Alhambra et deux profils orographiques du centre de l'Espagne. 18 fr. [3794

LAMPERT (Fr.). Oberammergau u. sein Passionsspiel 1880, nebst Führer in die nächste Umgebung. Mit (3) Stahlst. u. Karten. München, Franz. In-12, 97 p. Cart., 2 fr. [3795

SEGUIN (L. G.). The Country of the Passion-Play : The Highlands and Highlanders of Bavaria. Illustr. London, Strahan. In-8, XVI-361 p. 15 fr. [3796

LIVET DE BARVILLE (L. de). La Tunisie, ses eaux et ses forêts, par Léon de Livet, marquis de Barville, inspecteur des forêts en retraite. Paris, impr. Tolmer. In-8, II-46 p. [3797

HRUCKER (le P. J.), de la Compagnie de Jésus. Jacques Marquette et la découverte de la vallée du Mississipi. Lyon, impr. Pitrat aîné. In-8, 35 p. (Extr. des *Etudes religieuses*.) [3798

Voyages.

BOUGAINVILLE (de). Voyage de Bougainville, capitaine de vaisseau, autour du monde (années 1766, 1767, 1768 et 1769), raconté par lui-même. Paris, Dreyfous. In-18 j., 276 p. 2 fr. [3799

STANGEN (Carl). Eine Reise um die Erde 1878/79. Mit e. Gruppenbilde v. Theilnehmern. Leipzig, A. Krüger. In-8, VIII-292 p. 5 fr. [3800

ROSSMANN (Wilh.). Gassfahrten. Reise-Erfahrungen u. Studien. Leipzig, Grunow. In-8, X-405 p., avec en-têtes, initiales et culs-de-lampe. 7 fr. 50. [3801

FLAHAULT (C.). Nordenskiöld, notice sur sa vie et ses voyages. Paris, Nilsson. In-8, 80 p. avec carte et portrait. 3 fr. [3802

MARKHAM (A. H.). La Mer glacée du Pôle, par Albert Hastings Markham. Souvenirs d'un voyage sur l'Alerte (1875-1876). Traduit de l'anglais, avec l'autorisation de l'auteur, par Frédéric Bernard. Paris, Hachette. In-18 j., XXVIII-335 p., 32 gravures et cartes. 4 fr. [3803

CORYATE (Th.). Voyage à Paris (1608). Traduit et annoté par Robert de Lasteyrie. Nogent-le-Rotrou, impr. Daupeley-Gouverneur. In-8, 34 p. (Extr. du t. VI des *Mémoires* de la Société de l'histoire de Paris et de l'Ile-de-France.) [3804

BARBIER (Aug.), de l'Acad. française. Histoires de voyage. Souvenirs et tableaux (1830-1872). Paris, Dentu. In-18 jésus, VI-263 p., avec vign. 3 fr. 50. [3805

HERCHENBACH (Wilh.). Die Welt. Wanderungen üb. alle Theile der Erde. Mit vielen Illustr. 15. u. 16. Bdchn. Der Rhein. (T. IV et V.) Regensburg, Manz, 1879. 2 vol. in-8, 212 et 202 p. 2 fr. 50 le vol. [3806

Italien. Eine Wanderung von den Alpen bis zum Aetna. In Schilderungen. v. Karl Stieler, Ed. Paulus, Woldem. Kaden, m. Bildern v. G. Bauernfeind, Hermann Bohn, Arth. Calame, etc., Holzschnitte v. Adf. Closz. 2. Aufl. Stuttgart, Engelhorn. In-fol. (en 37 livr.), VII-422 p. et grav. 100 fr. [3807

FALDELLA (G.). Un Viaggio a Roma senza vedere il papa. Torino, Casanova. In-12, VIII-144 p. 1 fr. 50. [3808

KLEINPAUL (Rud.). Roma Capitale. Römische Lebens-u. Landschaftsbilder. Leipzig, Brockhaus. In-8, XI-383 p. 7 fr. 50. [3809

PASOLINI-ZANELLI (G.). Gite in Romagna. Firenze, tip. della Gazzetta d'Italia. In-8, 294 p. 3 fr. [3810

POZZOLINI-SICILIANI (Cesare). Napoli e dintorni : impressioni e ricordi. Napoli, presso F. Furchheim. In-16, 334 p. 3 fr. [3811

KARAZINE. Scènes de la vie terrible dans l'Asie centrale. Traduit du russe par Tatiana Lvof et Augustin Teste. Paris, Dreyfous. In-18 j., 306 p. 2 fr. Bibliothèque d'aventures et de voyages.) [3812

De Paris au Tong-King, journal de voyage d'un missionnaire de la Société des missions étrangères. Lons-le-Saulnier, impr. Mayet. In-12, III-117 p. [3813

DAGAR-LI-KAO. Viajes del chino Dagar-Li-Kao por los paises bárbaros de Europa, España, Francia, Inglaterra y otros. Traducido del chino al castellano por el Ermitano de las Pennelas. Primera parte. Madrid, Murillo. In-8, 240 p. 2 fr. 50. [3814

MACKAY (George Aberigh). Twenty-one Days in India : Being the Tour of Sir Alí Baba. London, W. H. Allen. In-8, 210 p. 5 fr. [3815

ROMANI (sac. Gius.), preposto di Caspano. Viaggio in Palestina e nell' Egitto. Como, tip. frat. Giorgetti, 1879. In-16, 406 p. 3 fr. [3816

BOZONNET (L.). Souvenirs de voyage. Egypte : Histoire, récits, légendes. Lyon, impr. Alricy. In-8, 92 p. 3 fr. [3817

CHARMES (G.). Cinq Mois au Caire et dans la Basse-Egypte. Paris, Charpentier. In-18 j., II-372 p. 3 fr. 50. [3818

RIVOYRE (D. de). Mer Rouge et Abyssinie. Paris, Plon. In-18 j., 312 p. 3 fr. 50. [3819

JOURDAN (Ch.). Croquis algériens. Paris, Quantin. In-18 j., 307 p. 3 fr. [3820

DIETRICH (Ed.). Von Breitungen im Harz bis Kimberley in Südafrika. Reisebilder, nach eigener Anschauung u. den Briefen seiner Tochter zusammengestellt. Breitungen. (Halle, Fricke.) In-8, IV-160 p. 1 fr. 50. [3821

RÉVOIL (G.). Voyages au cap des Aromates (Afrique orientale). Paris, Dentu. In-18 j., X-299 p. avec vignettes de Ferdinandus et Bellangé, et cartes d'après les croquis et documents de l'auteur. 4 fr. [3822

LÉRY (Jean de). Histoire d'un voyage fait en la terre du Brésil. Nouvelle édition, avec une introduction et des notes par Paul Gaffarel, professeur à la faculté des lettres de Dijon. Paris, Lemerre. 2 vol. petit in-12, XVIII-441 p. 10 fr. (Papier vergé. Bibliothèque d'un curieux.) [3823

LE MOYNE (A.). Voyages et séjour dans l'Amérique du Sud, la Nouvelle-Grenade, Santiago de Cuba, la Jamaïque et l'isthme de Panama, par le chevalier A. Le Moyne, ancien ministre plénipotentiaire. Paris, Quantin. In-18 j., 628 p. 6 fr. [3824

Histoire biblique et ecclésiastique. Missions catholiques.

DUFAY (H.). La Légende du Christ. Paris, Dreyfous. In-18 j., XIX-243 p. 3 fr. (Bibliothèque moderne.) [3825

KRIEG (Dr Corn.). Der Monotheismus der Offenbarung u. das Heidenthum. Religionsgeschichtliche Studie. Nach H. Formby ans dem Engl. bearb. u. mit Noten versehen. Mainz, Kirchheim. Gr. in-8, VIII-368 p. 7 fr. 50. [3826

MURENA (sac. Giacomo). Vita di san

Paolo Apostolo, opera premiata dalla Congregazione della missione, con un' appendice in fine sul grande problema della Apocalisse. Ferrara, tip. Sociale, 1879. In-16, 304 p. 1 fr. 50. [3827

MAURENBRECHER (Wilh.). Geschichte der katholischen Reformation. 1 Bd. Nördlingen, Beck. Gr. in-8, XV-417 p. 10 fr. [3828

MARIANI (Raffaelle). Cristianesimo, cattolicismo e civiltà : studii. Bologna (Modena, tip. N. Zanichelli). In-16, 587 p. 6 fr. [3829

STEPISCHNEGG (Fürstbisch. Dr. Jak. Maximilian). Papst Pius IX. u. seine Zeit. Wien, Braumüller, 1879. 2 vol. gr. in-8, VI-478 et V-452 p., avec portr. 16 fr. 25. [3830

Recueil des principales circulaires des supérieurs généraux de la congrégation de la Mission. T. III. Paris, impr. Chamerot. In-4, 625 p. et portr. [3831

Hagiologie. Ordres religieux. Biographie ecclésiastique.

PLADYS (E.). Visites au Saint-Sacrement et à la sainte Vierge, par le R. P. Eugène Pladys, d'après saint Alphonse de Liguori. Paris, Gaume. In-18, 244 p. 1 fr. [3832

RYSSEL (Dr. Vict.). Gregorius Thaumaturgus. Sein Leben u. seine Schriften. Nebst Uebersetzung zweier bisher unbekannter Schriften Gregors aus dem Syrischen. Leipzig, Fernau. Gr. in-8, VIII-160 p. 6 fr. 25. [3833

FLAVIGNY (comtesse de). Sainte Catherine de Sienne. Paris, Sauton. In-18 j., XII-443 p. 3 fr. 50. [3824

FERDINAND DE SAINTE-THÉRÈSE (le R. P.). Œnologie du Carmel. Vie des saints, bienheureux, vénérables, serviteurs de Dieu et personnages illustres par leur piété, de l'ordre de N.-D. du mont Carmel, depuis son origine jusqu'à nos jours. Bruges, Desclée, Debrouwer et C°. 3 vol. in-12, VII-429, 438 et 519 p. 10 fr. [3835

BAUMGARTEN (Herm.). Ignatius v. Loyola. Vortrag zum Besten der Ueberschwemmtem Spaniens, am 17. Novbr. 1879 in Strassburg geh. Strassburg, Trübner. Gr. in-8, 34 p. 1 fr. [3836

RIVADENEIRA (el P. P.). Vida del bienaventurado Padre Ignacio de Loyola fundador de la religion de la Compañia de Jesus. Madrid, imp. y fund. de M. Tello. In-8, XXXII-652 p. et portr. 6 fr.; pap. de fil, 7 fr. [3837

BALZAC (H. de). Histoire impartiale des jésuites. Avec un portrait du R. P. Beckx, général de la Compagnie de Jésus. Paris, C. Lévy. In-8, 90 p. 1 fr. (Extr. des *Œuvres complètes de Balzac* en 24 vol.). [3838

MARTINE (le P. J.). Vie du R. P. Jean Eudes, instituteur de la Congrégation de Jésus et Marie et de l'ordre de Notre-Dame-de-Charité. Manuscrit inédit, publié et annoté par l'abbé Le Cointe, de la Société des antiquaires de Normandie. Caen, Le Blanc-Hardel. 2 vol. in-8, XXXII-958 p. et 2 portraits. [3839

Histoire universelle, ancienne, moderne et contemporaine. Chronologie.

LENORMANT (F.). Les Origines de l'histoire d'après la Bible et les traditions des peuples orientaux, par François Lenormant, professeur d'archéologie près la bibliothèque nationale. (De la création de l'homme au déluge.) Paris, Maisonneuve. In-8, XXII-630 p. et tableaux. 10 fr. [3841

WIEDEMANN (Dr Alfr.). Geschichte Aegyptens von Psammetich I. bis auf Alexander den Grossen, nebst e. eingehenden Kritik zur ægyptischen Geschichte. Leipzig, Barth. Gr. in-8, VIII-312 p. 7 fr. 50. [3842

FERNIQUE (E.). Etude sur Préneste, ville du Latium. Paris, Thorin. In-8, 226 p. et 4 planches. (Bibliothèque des Ecoles françaises d'Athènes et de Rome, fascicule 17.) [3843

STAHR (Adf.). Agrippina, die Mutter Nero's. 2. Aufl. Berlin, Guttentag. In-8, VIII-408 p. 5 fr. 65. [3844

STAHR (Ad.). Römische Kaiserfrauen. 2. Aufl. Berlin, Guttentag. In-8, XII-402 p. 5 fr. 65. [3845

DEVAUX (Paul). Etudes politiques sur les principaux événements de l'histoire romaine. Bruxelles, C. Muquardt. 2 vol. in-8, XVI-556 p. et 1 pl., 474 p. 15 fr. [3846

CANTU (Cesare). Gli Ultimi Trent'anni. Continuazione della sua storia universale. Torino, Unione tip.-editr., 1879. In-16, VIII-422 p. 3 fr. [3847

DESCHAMPS (N.) & JANNET (C.). Les Sociétés secrètes et la Société, ou Philosophie de l'histoire contemporaine, par N. Deschamps. 2e édition, entièrement refondue et continuée jusqu'aux événements actuels, avec une introduction sur l'action des sociétés au XIXe siècle, par M. Claudio Jannet. Avignon, Seguin; Paris, Oudin. 2 vol. in-8, CIX-1032 p. 15 fr. [3848

MEYER'S Deutsches Jahrbuch f. die politische Geschichte u. die Kulturfortschritte der Gegenwart. 1879-1880. Mit 16 Abbildgn. u. Plänen. Leipzig, Bibliograph. Institut. In-8, VIII-1003 p. 7 fr. 50. [3849

CLOQUET (l'abbé). Histoire révélée de l'avenir de la France, de l'Europe, du monde et de l'Eglise catholique, d'après l'Ecriture sainte, etc. T. I. Coup d'œil général jusqu'à la fin des temps. Paris, Bertin. In-12, XV-164 p. 1 fr. [3850

Questions du jour.

1. *En France,*

Le Suffrage universel, son origine et ses conséquences; par Un ancien maître des requêtes. Paris, Dentu. In-18 j., 70 p. [3851

AURAY DE SAINT-POIS (le marquis d'), La Royauté est nécessaire; étude religieuse, politique et historique. Paris, Bourguet-Calas. In-8, 99 p. 1 fr. [3852

ROTALIER (le vicomte A. de). La République ne vivra pas. Vesoul, impr. Kasser. In-18 j., 64 p. [3853

LACHAUD (G.). Le Prince Napoléon et le Parti bonapartiste. Paris, Dentu. In-18 j., 67 p. 1 fr. [3854

BLANC (L.). Questions d'aujourd'hui et de demain. 3e série. Politique. Paris, Dentu. In-18 j., 552 p. 3 fr. 50. [3855

RENARD (Jules). Lettres inédites d'un amnistié. Amiens, impr. François. In-12, 302 p. 1 fr. 50. [3856

BRUNSWICK (B.). L'Eglise et l'État, documents publiés par Benoît Brunswick. Paris, Amyot. In-8, VIII-88 p. 2 fr. 50. [3857

DUPANLOUP (Mgr). Des Associations religieuses (1845-1880). Paris, Poussielgue. In-32, 64 p. 20 c. [3858

AYME (J. d'). Un Peu d'impartialité sur les décrets du 29 mars, ou Quelques réflexions sur la lettre de Mgr Perraud à M. de Freycinet. Paris, Fischbacher. In-18 j., 91 p. 1 fr. [3859

Le Concordat. Les Congrégations religieuses. Discussion parlementaire, lois, arrêts, décrets. Paris, P. Dupont. In-8, IV-171 p. 2 fr. [3860

GOULARD (G. de). L'Article 7, ou l'Expulsion des Jésuites, tragédie-comédie ministérielle en cinq actes, par M. Gustave de Goulard, représentée sur le théâtre de la République française en 1879 et 1880. Auch, impr. Thibault. In-18 j., 51 p. 50 cent. [3861

PERRAUD (Mgr A.-L.). Les Décrets du 29 mars et les Lois existantes. Lettre à M. de Freycinet, président du conseil des ministres, par Mgr Adolphe-Louis Perraud, évêque d'Autun. Autun, Dejussieu; Paris, Gervais. In-32, 22 p. 10 c.; la douzaine, 1 fr.; le cent, 8 fr. [3862

GRAUX (Georges). Les Congrégations religieuses devant la loi (décrets du 29 mars 1880). Paris, Cotillon. In-18 j., V-242 p. 2 fr. 50. [3863

Les Lois existantes, conte indien traduit de l'indoustani par H. Oddoz. Paris, Lecoffre. In-18 j., 51 p. 50 c. [3864

PIDAL Y MON (A.). El Triunfo de los jesuitas en Francia. Madrid, Murillo. In-8, 144 p. 2 fr. [3865

VINDEX. Le Plébiscite des pères de famille. Lettres de Vindex à M. le ministre de l'instruction publique. Paris, Palmé. In-12, 108 p. 50 c. [3866

BAULNY (C. de). Des Projets de désorganisation des conseils de fabrique, par C. de Baulny, docteur en droit. Paris, Librairie de la Société bibliographique. In-18, 103 p. 60 c. [3867

GRANGE (J.). Le Conseil de fabrique de Buzeville. Paris, Palmé. In-18, 71 p. 50 c. [3868

MORER. Projet de loi sur l'enseignement primaire, par M. Morer, professeur au collège de Perpignan. Perpignan, impr. de l'*Indépendant*. In-8, 142 p. [3869

MISMER (Ch.). Mémoire sur la réforme des méthode et des programmes d'enseignement, adressé à l'Association pour l'avancement des sciences (Session de Montpellier, août 1879.) Avec une préface de M. Jean Macé. Paris, Fischbacher. In-8, 48 p. 1 fr. [3870

La Routine militaire. Paris, Ollendorff. In-18 j., XI-213 p. 3 fr. [3871

ACOLLAS (É.). Le Mariage; son passé, son présent, son avenir. Paris, Marescq aîné. In-18 j., 199 p. 2 fr. 50. [3872

GIRODON (P.). La Question du divorce (conférence sur le livre de M. A. Dumas fils), par P. Girodon, prêtre, directeur de l'école Fénélon. Paris, Denta. In-18 j., 108 p. 1 fr. [3873

GRIPPA DE WINTER. Examen et réfutation du Divorce, de M. Naquet, et de la Question du divorce, de M. Alexandre Dumas fils. 1re édition. Paris, Denta. In-8, 67 p. 1 fr. [3874

SANCHEZ (M.). El Divorcio. Cartas à Alejandro Dumas (hijo), acerca de su obra *La Question du divorce*, par M. Miguel Sanchez. Madrid, impr. de Manuel G. Hernandez. In-4, 64 p. 2 fr. (Extr. de la *Revista contemporanea*.) [3875

2. *A l'étranger.*

JOHNSON (D.). The Political Comedy of Europe. London, Low. In-12, 248 p. 6 fr. 25. [3876

JOHNSON (D.). La Comédie politique en Europe. Traduit de l'anglais par A. Mazon. Paris, Plon et Ce. in-18 j., 273 p. 3 fr. [3877

MILLER (E.). The Church in Relation to the State. London, C. Kegan Paul. Gr. in-8. 9 fr. 50 [3878

NYSSENS (A.). L'Eglise et l'Etat dans la Constitution belge. Bruxelles, F. Larcier. In-8, 110 p. 2 fr. 50. [3879

HAYMERLÉ (von). Italicæ res, par le colonel von Haymerlé, de l'état-major austro-hongrois. Traduit et annoté par J. Bornecque, capit. au 1er rég. du génie. Paris, Dumaine. In-18 j., 174 p., avec tableau et carte. 2 fr. 50. (Publication de la Réunion des officiers.) [3880

VANDER SMISSEN. Les Forces nationales, par le lieutenant-général baron Vander Smissen. Bruxelles, C. Muquardt. In-8, 108 p. 1 fr. 50. [3881

BAUMSTARK (Dr Chr. Ed.). Zum kirchlichen

Frieden. Eine wissenschaftl. Behandlung der gegenwärt. kirchl. Streitfragen. Strassburg, Schultz & Co. Gr. in-8, IV-110 p. 2 fr. 50. [3882

Zum conservativen Programm, Berlin, Norddeutsche Buchdruckerei u. Verlagsanstalt. Gr. in-8, 31 p. 75 cent. [3883

GEISER (Bruno). Unter welchen Bedingungen kann die Sozialdemokratie zum Siege gelangen. Principielle Erörterung. Leipzig, G. Körner. Gr. in-8, VIII-54 p. 1 fr. 25. [3884

CHIARA (Pietro). L'Epiro, gli Albanesi e la Lega : lettere alla *Riforma*. Palermo, tip. Montaina. In-16, 243 p. 2 fr. [3885

Egypt for the Egyptians : A Retrospect and a Prospect. London, C. Brooks. In-8, VIII-215 p. 9 fr. 50. [3886

DÉSERT (E.). Les Réformes financières de la République d'Haïti. Paris, Cotillon & Cᵉ. In-8, 243 p. 10 fr. [3887

Histoire de France.

1. *Histoire politique générale.*

MELIN (l'abbé). Histoire de France depuis les origines jusqu'en 1871, comprenant à la fin de chaque chapitre des lectures et récits tirés textuellement des grands auteurs. Moulins, Desrosiers. (1879.) In-12, VIII-459 p. [3888

VUITRY (A.), de l'Institut. Le Gouvernement royal et l'administration des finances sous Philippe le Bel et ses trois fils (1285-1328). Orléans, impr. Colas. In-8, 94 p. (Extr. du Compte rendu de l'Académie des sciences morales et politiques.) [3889

LUCOT. Jeanne d'Arc en Champagne, note inédite d'un contemporain de la Pucelle sur la campagne du Sacre (1429), avec quelques éclaircissements sur cette note, par M. chanoine Lucot, archiprêtre de Châlons. Châlons-sur-Marne, impr. Thouille. In-8, 21 p. [3890

FORNERON (H.). Un Diplomate sous François Iᵉʳ : Le Cardinal de Gramont. Orléans, impr. Colas. In-8, 51 p. (Extr. du Compte rendu de l'Académie des sciences morales et politiques.) [3891

FREMY (E.). Un Ambassadeur libéral sous Charles IX et Henri III; Ambassades à Venise d'Arnauld du Ferrier, d'après sa correspondance inédite (1563-1567; 1570-1582), par Edouard Fremy, secrétaire d'ambassade. Paris, Leroux. In-8, IX-429 p. 10 fr. [3892

COSNAC (le comte G.-J. de). Souvenirs du règne de Louis XIV. Paris, Loones. In-8, 484 p. 7 fr. 50. [3893

SAINT-SIMON. Ecrits inédits de Saint-Simon, publiés sur les manuscrits conservés au dépôt des affaires étrangères, par M. P. Faugère. T. I. Parallèle des premiers rois bourbons. Paris, Hachette. In-8, XV-441 p. 7 fr. 50. [3894

RAVAISSON (F.). Archives de la Bastille, documents inédits, recueillis et publiés par François Ravaisson, conservateur adjoint à la bibliothèque de l'Arsenal. T. II. Règne de Louis XIV (1702 à 1710). Paris, Pedone-Lauriel. In-8, 566 p. 9 fr. [3895

ANTHOINE. La Mort de Louis XIV; journal des Anthoine, publié pour la première fois, avec introduction de E. Drumont et un frontispice d'après Cochin. Paris, Quantin. In-12, XLVIII-163 p. 6 fr. (Tiré à 550 ex. dont 50 sur papier de Chine et 500 sur pap. de Holl.) [3896

DEHEURLE (V.). Essai sur Colbert et Turgot, par M. Victor Deheurle, de la Société académique de l'Aude. Troyes, impr. Dufour-Bouquot. In-8, 64 p. (Extr. des *Mémoires* de la Société, etc., t. XLIII, 1879.) [3897

SAINT-SIMON (de). Papiers inédits du duc de Saint-Simon; Lettres et dépêches sur l'ambassade d'Espagne. (Tableau de la Cour d'Espagne en 1721.) Introductions par Edouard Drumont. Paris, Quantin. In-8, 416 p. 7 fr. 50. [3898

BESANCENET (A. de). Le Général Dommartin en Italie et en Egypte : Ordres de service, Correspondances, 1786-1799. Paris, Téqui. In-12, 467 p. et portrait. 2 fr. (Collection Saint-Michel.) [3899

Archives parlementaires de 1787 à 1860, recueil complet des débats législatifs et politiques des Chambres françaises, imprimé par ordre du Sénat et de la Chambre des députés, sous la direction de MM. J. Mavidal et E. Laurent. 1ʳᵉ série (1787 à 1799). T. VI. Etats généraux; Cahiers des sénéchaussées et bailliages; Suppléments. Paris, P. Dupont. Gr. in-8 à 2 col., p. 721 à 766. [3900

Archives parlementaires de 1787 à 1860, recueil complet des débats législatifs et politiques des Chambres françaises, imprimé par ordre du sénat et de la Chambre des députés, sous la direction de MM. J. Mavidal et E. Laurent. 1ʳᵉ série (1787 à 1799). T. VII. Table des cahiers des Etats généraux. 2ᵉ édition. Paris, P. Dupont. Gr. in-8 à 2 col., 799 p. 20 fr. [3901

Archives parlementaires de 1787 à 1860, recueil complet des débats législatifs et politiques des Chambres françaises, imprimé par ordre du Sénat et de la Chambre des députés, sous la direction de MM. J. Mavidal et E. Laurent. 1ʳᵉ série (1789 à 1800). T. XI. Du 24 décembre 1789 au 1ᵉʳ mars 1790. Paris, P. Dupont. Gr. in-8 à 2 col., 817 p. 20 fr. [3902

BRUNNEMANN (Dʳ Karl). Maximilian Robespierre. Ein Lebensbild nach zum Theil noch unbenutzten Quellen. Leip-

zig, Friedrich. Gr. in-8, IV-219 p. 5 fr. 65. [3903

Mémoires sur les comités de salut public, de sûreté générale, et sur les prisons, 1793-1794, avec introduction, notices et notes par M. de Lescure. Paris, Firmin-Didot. In-18 j., XXXI-552 p. 4 fr. (Bibliothèque des Mémoires relatifs à l'histoire de France pendant le XVIIIe siècle.) [3904

SAROT (E.). De l'Organisation des pouvoirs publics dans le département de la Manche pendant la première révolution. Coutances, Salettes. In-8, 259 p. [3905

PARNES (R. de). Le Directoire, portefeuille d'un incroyable, publié par Roger de Parnes, avec préface par Georges d'Heylli. In-18, XVIII-228 p. et 2 grav. 1 fr. (Papier vergé. Tiré à petit nombre.) [3906

Quinze Ans de révolution, de 1789 à 1804. Paris, Libr. de la Société bibliographique. In-18, 129 p. et grav. 1 fr. 25. [3907

GONDRY DU JARDINET (J.). Œuvres. Éphémérides révolutionnaires racontées par un père et ses enfants. Paris, libr. de l'*Ami des campagnes*. In-18 j., 423 p. 3 fr. [3908

DEBIDOUR (A.). Le Général Bigarré, aide-de-camp de Joseph Bonaparte, d'après ses mémoires inédits, par A. Debidour, professeur à la faculté des lettres de Nancy. Nancy et Paris, Berger-Levrault et Ce. In-8, 142 p. 2 fr. 50. [3909

LUDRE (le comte G. de). Charles X et ses nouveaux historiens; le Ministère Polignac (suite et fin). Paris, Gervais. In-8, 55 p. (Extr. du *Correspondant*.) [3910

THIERS. Discours parlementaires de M. Thiers, publiés par M. Calmon, sénateur, de l'Institut. Troisième partie. T. VI (1842-1845). T. VII (1846-1848). Paris, C. Lévy. 2 vol. in-8, 1290 p. 7 fr. 50 chaque vol. [3911

SORIN (E.). Histoire de la République française (1789-1800). Ouvrage rédigé par Elie Sorin d'après les documents originaux. Illustré par MM. Bayard, Blanchard, Deroy, Gaildrau, Morin, de Neuville, etc., de portraits, vues, scènes, plans, fac-similés d'estampes et de caricatures, etc. Paris, Libr. illustrée. In-4 à 2 col., 800 p. (L'ouvrage a été publié en 100 livr. à 10 cent., ou 20 séries à 50 cent.) [3912

LANFREY (P.). Œuvres complètes de P. Lanfrey. Les Lettres d'Everard, suivies de : les Pamphlets d'Eglise; la Politique ultramontaine; le Septennat (étude inédite). Paris, Charpentier. In-18 j., 337 p. 3 fr. (Il a été tiré 10 ex. sur pap. de Holl.) [3913

Annales du Sénat et de la Chambre des députés. Session ordinaire de 1879. T. VII. Du 16 juin au 3 juillet 1879. suivi d'une table analytique, par matière et nominative. T. VIII. Du 4 au 19 juillet 1879, etc. Paris, Wittersheim. 2 vol. in-4 à 2 col., 444 et 1121 p. 15 fr. le vol. [3914

1. *Histoire religieuse, civile et militaire.*

CRESPIN (Jean). La Persécution de l'église à Paris en l'an MDLIX. Genève, Fick. In-folio, 286 p. 20 fr. (Extr. de Crespin. *Martyrs*. Réimprimé à 200 ex. par M. Gust. Revilliod.) [3915

BONNEL (l'abbé S.). Notice biographique sur Guillaume-Louis Du Tillet, dernier évêque d'Orange. Meaux, Cochet. In-8, 113 p. [3916

ALBIGNY (P. d'). Les Lettres monitoires et leur emploi dans les diocèses de Vienne et de Viviers, d'après des documents originaux, par Paul d'Albigny, secrétaire général de la Société d'agriculture, industrie, sciences, arts et lettres de l'Ardèche. Privas, impr. Roure. Gr. in-8, 59 p. [3917

GOIFFON (l'abbé). Catalogne analytique des évêques de Nîmes. Nîmes, impr. Jouve. In-8, 75 p. (Extr. du *Bulletin de l'art chrétien*.) [3918

BOUCHET (E.). Fondation de l'ordre des Bénédictines réformées de Notre-Dame-du Calvaire; Madame Antoinette d'Orléans et le père Joseph. Orléans, Herluison. In-8, 99 p. (Extr. du t. IV des *Lectures et mémoires* de l'Académie de Sainte-Croix.) [3919

PETIT (l'abbé). Vie de la mère Antoinette d'Orléans, fondatrice des Dames du Calvaire. Paris, Haton. In-8, XVIII-582 p. 6 fr. [3920

HAIGNERÉ (l'abbé D.). Cartulaire des établissements religieux du Boulonnais. I. Deux chartes inédites du chapitre de Thérouanne (1119-1157.) Boulogne, impr. Le Roy. In-8, 42 p. (Extr. du t. XII des *Mémoires* de la Société. Tiré à 30 ex.) [3921

Le Cartulaire du prieuré de Notre-Dame de Longpont, de l'ordre de Cluny, au diocèse de Paris, publié pour la première fois, avec une introduction et des notes (XIe et XIIe siècles). Lyon, impr. Perrin et Marinet. In-8, 371 p. et planches. [3922

KELLER (E.), député. Les Congrégations religieuses en France, leurs œuvres et leurs services; précédé d'une introduction. Paris, Poussielgue. Gr. in-8 carré. LIV-736 p. 18 fr. [3923

FINOT (J.). La Mainmorte dans la terre de l'abbaye de Luxeuil, par Jules Finot, archiviste de la Haute-Saône. Paris, Larose. In-8, 77 p. (Extr. de la *Nouvelle Revue historique de droit français et étranger*, 1880.) [3924

KLIPPFEL. Étude sur le régime municipal gallo-romain. Paris, Larose. In-8, 144 p.

(Extr. de la *Nouvelle Revue historique de droit français et étranger*.) [3925

ROBIQUET. (P.)Histoire municipale de Paris depuis les origines jusqu'à l'avènement de Henri III. Paris, Reinwald. In-8, XI-676 p. 10 fr. [3926

BABEAU (A.). La Ville sous l'ancien régime. Paris, Didier. In-8, VIII-564 p. 7 fr. 50. [3927

GRÉGOIRE (Dr H.). Les Droits seigneuriaux en Provence,leur origine et leur nature. Toulon, impr. Laurent. In-8, VIII-64 p. (Extr. du *Bulletin de l'Académie du Var*.) [3928

AURIAC (E. d'). La Corporation des ménétriers et le Roi des violons. Paris,Dentu. In-8, 60 p. (Extr. de l'*Investigateur*, sept.-oct. 1879. Tiré à 200 ex , dont 150 à 1 fr. 50, et 50 sur vélin fort, à 2 fr. 50.) [3929

MARTIN (A.). Etude historique sur les anciennes communautés d'arts et métiers du Havre. Fécamp, impr. Durand. In-12, VIII-236 p. (Tiré à 250 ex.) [3930

Statuts et règlements pour la communauté des maistres écrivains jurez experts vérificateurs en cette ville de Rouen, homologués au bailliage dudit lieu, le 24 juillet 1681, confirmés par lettres patentes du Conseil d'Etat du roi au mois de décembre 1711, registrés au parlement le 17 février 1712. Rouen, impr. Boissel. Petit in-4, 25 p. [3931

Reproduction d'une brochure imprimée à Rouen; chez la Ve Jore, en 1742.

LA CHAPELLE (S. de). Histoire judiciaire de Lyon et des départements de Saône-et-Loire et du Rhône depuis 1790 ; Documents relatifs aux tribunaux de district, de département et d'arrondissement, par Salomon de la Chapelle. Paris, Georg. 2 vol. in-8, XXVI-488 p. 3932

EDMOND-BLAND (A.). Napoléon Ier, ses institutions civiles et administratives. Paris, Plon. In-8, VIII-336 p. 6 fr. [3933

DUQUET (A.). Frœschwiller, Châlons, Sedan. Paris, Charpentier. In-18 j., 441 p. 3 fr. 50. [3934

ROSWAG (H.), capit. d'art. Résumé des opérations de l'artillerie allemande pendant le siège de Mézières en 1870. Nancy et Paris, Berger-Levrault. In-8, 36 p. et 2 planches. 2 fr. (Extr. de la *Revue d'artillerie*.) [3935

3. *Histoire provinciale.*

Paris à travers les âges, aspects successifs des principales vues et perspectives des monuments et quartiers de Paris depuis le XIIIe siècle jusqu'à nos jours, fidèlement restituées d'après les documents authenthiques par M. F. Hoffbauer, architecte. Texte par MM. Edouard Fournier, Paul Lacroix, A. de Montaiglon, A. Bonnardot, Jules Cousin, Franklin, Valentin Dufour, etc. Livraison 8e. (Palais des Tuileries, par L.-M. TISSANDIER.) Paris, Firmin-Didot. In-fol., 76 p. et 7 pl. 30 fr.; pour les souscripteurs à l'ouvrage complet, 25 fr. [3936

L'ouvrage formera 12 livraisons avec 60 chromo-lith. et des gravures dans le texte.

GOURDON DE GENOUILLAC (H.). Paris à travers les siècles, histoire nationale de Paris et des Parisiens depuis la fondation de Lutèce jusqu'à nos jours; ouvrage rédigé sur un plan nouveau. Livr. 88 à 123 (fin du volume II), Paris, Roy. Gr. in-8, p. 255 à 504, avec grav. La livraison, 10 cent.; la série, 50 c. [3937

BONNARDOT (H.). Monographie du huitième arrondissement de Paris, étude archéologique et historique. Paris, Quantin. In-4, III-169 p. et 9 pl. 12 fr. (Tiré à 550 ex. dont 50 sur pap. de Chine et 500 sur pap. vélin.) [3938

BOURNON (F.). L'Hôtel royal de Saint-Pol à Paris. Nogent-le-Rotrou, impr. Daupeley-Gouverneur. In-8, 131 p. (Extr. du t. VI des *Mémoires* de la Société de l'histoire de Paris et de l'Ile-de-France.) [3939

BACKER (L. de). Histoire de la ville de Bourbourg depuis son origine jusqu'en 1789. Paris, Claudin. (1879.) In-8, VIII-283 p. [3940

Souvenirs de la Flandre wallonne, recherches historiques et choix de documents relatifs à Douai et aux anciennes provinces du nord de la France, publiés sous les auspices de la Société d'agriculture, des sciences et arts de Douai; par un comité historique et archéologique. T. XIX. Douai, Crépin. (1879.) Paris, Dumoulin. In-8. 4 fr. [3941

HUREL (J.-M.). Le Château de Falaise, étude historique. Falaise, impr. Mlle Trolonge. In-8, 156 p. et plan. [3942

BARRÉ (L.-N.). Flavacourt. notice historique et archéologique. Beauvais, impr. Pere. In-8, 76 p. et planches. (Extr. du Bulletin de la Société académique d'archéol., sciences et arts du départ. de l'Oise, année 1879.) [3943

PIGEON (l'abbé E.-A.).Le Grand Bailliage de Mortain en 1789, Coutances, Salettes. In-8, 180 p. [3944

DUPUY (A.). Histoire de la réunion de la Bretagne à la France, par Ant. Dupuy, professeur d'histoire au lycée de Brest. T. I. Paris, Hachette. In-8, XV-447 p. [3945

HENRION (V.). Histoire populaire de la Lorraine, dédiée à la France. Paris. Dupont. In-18 j., 422 p. 3 fr. [3946

ronnabelle. Etude sur les seigneurs de Ligny de la maison de Luxembourg, la ville et le comté de Ligny. Bar-le-Duc, Contant-Laguerre. In-8, 88 p. et planches. (Extr. des *Mémoires* de la Société, etc., de Bar-le-Duc, t. IX, 1880.) [3947

Documents rares ou inédits de l'histoire des Vosges, publiés au nom du Comité d'histoire vosgienne, par J.-C. Chapellier et G. Gley. T. V. Paris, Dumoulin; Champion. In-8, 432 p. 7 fr. [3948

Fèvre (Mgr). Souvenirs et monuments d'Eurville. Paris, Cagnon. In-8, 183 p. et planches. 2 fr. 50. [3949

Souvenirs paroissiaux de la paroisse de Dompsure (1841-1879). Bourg, impr. Villefranche. In-12, 86 p. [3950

Notice historique et archéologique sur l'église de Cruas, en Vivarais: précédée d'un Aperçu sur l'abbaye de cette localité, par l'abbé C. B. Notre-Dame-de-Lérins, impr. Marie-Bernard. (1879.) In-12, 76 p. [3951

Parent (E.). Le Château de Ternant (Nièvre), historique et archéologique, suivi de notes sur Fours, La Nocle, Maulais et Saint-Seine. Nevers, Michot. In-18 j., 76 p. 1 fr. 50. [3952

Archives historiques du Poitou. T. VIII. Poitiers, impr. Oudin frères. (1879.) Gr. in-8, VII-456 p. [3953

Tortat (G.). Saint-Saturnin de Seschaux Panloy, Saint-James, Gibran (1458-1792); documents publiés par Gaston Totat, juge suppléant au tribunal civil de La Rochelle. Pons, impr. Texier. In-8, 65 p. (Extr. du T. VII des *Archives historiques* de la Saintonge et de l'Aunis. Tiré à 50 ex. Publication de la Société des archives.) [3954

Fédié (L.). Le Comté de Razès et le diocèse d'Alet, notices historiques. Carcassonne, Lajoux. In-8, VII-420 p. 3 fr. 50. [3955

Histoire étrangère.

1. *Histoire politique.*

Namèche. Histoire nationale depuis les origines jusqu'à l'avènement du roi Léopold II, par A.-J. Namèche, recteur de l'Université catholique de Louvain. Louvain, Ch. Fonteyn. T. II. In-8, 262 p. 3 fr. 25. [3956

Struman. Histoire de Belgique, par L. Struman, professeur à l'Athenée royal de Namur. Bruxelles, Ad. Wesmael-Charlier. In-12, 248 p. 2 fr. [3957

Pergameni. Les Guerres des paysans. Etude historique par Hermann Pergameni, avocat à la cour d'appel de Bruxelles. Bruxelles, G. Mayolez. In-8, 202 p. 4 fr. [3958

Juste (Théod.). Le Congrès national de Belgique 1830-1831. Précédé de quelques considérations sur la Constitution belge, par Emile de Laveleye. Liv. 1 à 4. Bruxelles, C. Muquardt. In-8, XXI-160 p. La livr., 50, c. [3959

L'ouvrage formera 2 vol. de 1000 pages chacun et paraîtra en 25 livraisons.

Dotto de' Dauli (prof. Carlo). L'Italia dai primordii all'evo antico. T. I. Forlì, tip. e lit. Democratica, 1879. In-16, 620 p. 4 fr.; les 2 vol., 7 fr. [3960

Rusconi (avv. Ant.). Lodovico il Moro e sua cattura: pagine di storia patria. Novara, tip. Rusconi, 1878. In-8, XI-125 p. 2 fr. [3961

Servion (Jehan). Gestez et croniques de la Mayson de Savoye, publiés d'après le manuscrit unique de la Bibliothèque nationale de Turin, et enrichies d'un glossaire par Frédéric-Emmanuel Bollati. Avec des fac-simile en chromolithographie et à l'eau-forte. Turin, F. Casanova, 1879. 2 vol. in-8, LIX-412 et XVI-376 p. 40 fr. [3962

Savoia di Cangiano (Franc.). Cronaca della Casa Sabauda. Roma, tip. A. Pandolfini, 1879. In-8, 148 p. 2 fr. [3963

Vicchi (L.). Saggio di un libro intitolato « Vincenzo Monti, le lettere e la politica in Italia dal 1750 al 1830 (triennio 1791-1793) ». Faenza, tip. P. Conti, 1879. In-8, XI-171 p. 2 fr. 70. (Tiré à 229 ex. pour le commerce.) [3964

Vannucci (Atto). I Martiri della libertà italiana dal 1794 al 1848: memorie. Sesta edizione con molte aggiunte e correzioni. Vol. III (fin). Milano, L. Bortolotti. In-16, 447 p. 3 fr. 50 [3965

Massari (Gius.). La Vita ed il regno di Vittorio Emanuele II di Savoia primo re d'Italia. 3a ediz. riv. dall'autore. Milano, Treves. In-8, 6 et 623 p. 4 fr. [3966

Atti parlamentari. Sessione del 1878-79. XIII legislatura. Camera dei deputati. Rendiconto generale consuntivo dell'amministrazione dello Stato per l'esercizio 1878, presentato dal Ministro segretario di Stato per le Finanze, incaricato dell'interim del Ministero del Tesoro (Magliani), nella tornata del 28 novembre 1869. Roma, stamp. Reale, 1879. In-4, CIII-515 p. [3967

Documentos inéditos. Coleccion de documentos inéditos para la historia de España, por el Marqués de la Fuensanta del Valle, D. José Sancho Rayon y D. Francisco de Zabalburu. T. LXXII & LXXIII. Los Succesos de Flandes y de Francia del tiempo de Alejandro Farnese, por el Capitan Alonso Vazquez. Sargento mayor de la milicia de Jaca y su distrito, escrito en diez y seis libros. Madrid, G. Sanchez; M. Murillo. In-4, XVI-568 et 596 p. 120 et 130 fr. [3968

Garcia Ruiz (E.), Historias por D. Euge-

nio Garcia Ruiz, ex-ministro de la Gobernacion. T. II (fin). Madrid, Suarez, 1878. In-4, 1008 p. Les 2 vol., 130 fr. [3969

WELLINGTON (Duke of). Despatches, Correspondence, and Memoranda. Edited by his Son. (In Continuance of the Former Series.) Vol. 8 (November, 1831, to December, 1832). London, Murray. In-8, 526 p. 25 fr. [3970

BLANC (L.). Dix Ans de l'histoire d'Angleterre. T. VIII. Paris, C. Lévy. In-18 j., 341 p. 3 fr. 50. [3971

SICKINGEN (Conr.). Canossa im Lichte der Wahrheit. Eine populär-histor. Studie. Kempten, Kösel. In-8, III-58 p. 75 c. [3972

BUSCKE (Thdr.). Heinr. v. Plauen, Hochmeister d. deutschen Ordens vom 9. Nov. 1410 bis 14. Oct. 1413. Inaugural-Dissertation. Königsberg, Beyer. Gr. in-8, 45 p. 1 fr. 50. [3973

LEGOWSKI (Jos.). Der Hochmeister d. Deutschen Ordens Konrad v. Wallenrod u. seine Behandlung in den Quellen u. Bearbeitungen der Ordensgeschichte. Inaugural-Dissertation. Königsberg, Beyer, 1879. Gr. in-8, 32 p. 1 fr. 50. [3974

PHILIPPSON (Mart.). Geschichte d. preussischen Staatswesens vom Tode Friedrichs d. Grossen bis zu den Freiheitskriegen. 1. Bd. Leipzig, Veit & Co. Gr. in-8, X-469 p. 12 fr. 50. [3975

NEWALD (Joh.). Niclas Graf zu Salm. Eine histor. Studie. Wien, Gerold's Sohn in Comm. Gr. in-4, IV-124 p., avec 1 grav., 1 lith et 7 photolith. 10 fr. [3976

SZYMANOWSKI (Oswald Korwin). Die Poniatowski. Eine historisch-genealog. Untersuchung. Genf, Müller. Gr. in-8, VII-64 p. 2 fr. 50. [3977

POBLOCKI (Leon v.). Kritische Beiträge zur ältesten Geschichte Litauens. 1. Thl. Inaugural-Dissertation. Königsberg, 1879. (Beyer.) Gr. in-8, 42 p. 1 fr. 50. [3978

OSCAR-FRÉDÉRIC. Charles XII, par Sa Majesté Oscar-Frédéric, roi de Suède. Traduit du suédois, avec l'autorisation de Sa Majesté, par le lieutenant René Roy, du 117e de ligne. Paris, Dumaine. In-8, 55 p. 1 fr. (Extr. du *Journal des sciences militaires*.) [3979

ADAMS (W. H. D.). Episodes of Anglo-Indian History. London, Marlborough. Gr. in-8. 13 fr. 25. [3980

IRWIN (H. C.). The Garden of India; or, Chapters in Oudh History and Affairs. London, W. H. Allen. In-8, 330 p. [3981

Documentos de América : Coleccion de documentos inéditos relativos al descubrimiento, conquista y organizacion de las antiguas possessiones españolas de América y Oceanía, sacados de los archivos del Reino y muy especialmente del de Indias. T. XXX. Madrid, imprenta de G. Hernandez. In-4, 544 et 20 p. 76 fr. [3982

2. *Histoire religieuse, civile et militaire.*

VAST (H.). Le Siège et la Prise de Constantinople par les Turcs, d'après des documents nouveaux. Nogent-le-Rotrou, impr. Daupeley-Gouverneur. In-8, 40 p. (Extr. de la *Revue historique*, 1880. — N'est pas mis en vente.) [3983

CART (J.). Histoire du mouvement religieux et ecclésiastique dans le canton de Vaud, pendant la première moitié du XIXe siècle. Troisième partie : 1841-47. T. V. Lausanne, G. Bridel. In-8. 6 fr. [3984

MENENDEZ PELAYO (M.). Historia de los heterodoxos españoles, por el Doctor D. Marcelino Menendez Pelayo, Catédrático de Literatura española en la Universidad de Madrid. T. I. Madrid, Librería católica de San José. In-4, 802 p. 11 fr.; pap. de fil (tiré à 25 ex.), 20 fr. [3985

NAVARRETE (J.). Desde Vad-Ras á Sevilla. Episodios de la campaña de Africa. Segunda edicion. Madril, impr. Central á cargo de Victor Saiz. In-8, XII-264 p. 1 fr. 25. [3986

PIDAL (P.-J.). Lecciones sobre la historia del gobierno y legislacion de España (desde los tiempos primitivos hasta la reconquista), pronunciadas en el Ateneo de Madrid, en los años de 1841 y 1842, por D. Pedro José Pidal, marqués de Pidal. Ahora por primera vez dadas á luz. Madrid, Murillo. In-4, XXX-312 p. 8 fr. [3987

La Guerre d'Orient (1877-1878) : Guerre de Bosnie (1878). Nancy et Paris, Berger-Levrault. In-12, 135 p., avec 9 cartes. (Extr. de l'*Année militaire*, 1877 et 1878.) [3988

LASCO (Archiepisc. Primas Joa. de). Liber beneficiorum archidioecesis Gnesnensis, societate litteraria Posnaniensi auspice e codicibus autographis Gnesnensis et Calistiensis archivi ed. Consist.-Archiv. Prof. Dr Joa. Lukowski. Notis vero historicis, topographicis, heraldicis, etc. ac Joannis Lascii vita ampliori hoc opus adornavit Canon. Consist. Consiliaris Biblioth. Lic. Joa. Korytkowski. T. I. Continens archidiaconatus : Gnesnensem, Unieioviensem et Kurzeloviensem. Gnesnæ, Lange. Gr. in-4, XVI-719 p. 22 fr. 50. [3989

Mélanges et mémoires historiques.

MANTELLIER (P.). Notice des collections composant le musée de Jeanne d'Arc de la ville d'Orléans, par M. P. Mantellier, directeur honoraire du Musée

historique de l'Orléanais. Orléans, Herluison. In-12, 135 p. 1 fr. [3990

CORLIEU (A.). Le Roi François Ier est-il mort de la syphilis? par le docteur A. Corlieu, bibliothécaire-adjoint à la faculté de médecine de Paris. Paris, V. A. Delahaye. In-8, 12 p. (Extr. de la *France médicale*, nos 14 et suiv., 1880.) [3991

RAVAT (J.). Récit du pèlerinage du roi Louis XIII à la Sainte-Baume et de son entrée triomphante dans la ville de Marseille en 1662, par Me Jacques Ravat, contemporain et témoin en partie des faits qu'il raconte. Publié et commenté par un ancien pèlerin de Jérusalem et de la Sainte-Baume. Paris, impr. Goupy et Jourdan. In-8, 96 p. [3992

MASSON (G.). Lettres inédites de la princesse des Ursins au maréchal de Tessé, publiées par Gustave Masson. Nogent-le-Rotrou, impr. Daupeley-Gouverneur. In-8, 74 p. (Extr. de l'*Annuaire-bulletin* de la Société de l'histoire de France.) [3993

CHAMPAGNY (le comte de), de l'Acad. fr. Un Souvenir des premières années de ce siècle. Paris, Gervais. In-8, 13 p. (Extr. du *Correspondant*.) [3994

COURIER (P.-L.). Œuvres de P.-L. Courier. Pamphlets et lettres politiques, avec notice et notes par François de Caussade. Paris, Lemerre. Petit in-12, 471 p. et portrait. 6 fr. (Il a été tiré 70 ex. sur pap. Whatman et 50 sur pap. de Chine. — Petite Bibliothèque littéraire.) [3995

JAUBERT (Mme C.). Une Révolution, souvenirs inédits (1847 et 1848). Paris, impr. Mouillot. In-8, 70 p. (Extr. de la *Revue de France*.) [3996

MOUGENOT (L.). De l'Urgence d'un camp retranché au centre de la Lorraine après le traité de Prague, réimpression des articles publiés en 1867 dans l'Impartial de l'Est. Nancy, impr. Berger-Levrault. In-8, VI-74 p. (Tiré à 250 ex. dont 10 sur pap. Whatman, 40 sur pap. de Holl. et 200 sur pap. vélin.) [3997

MAYER (S.). Souvenirs d'un déporté, étapes d'un forçat politique. Paris, Dentu. In-18 j., 466 p. 3 fr. [3998

VANDER MEERE. Mémoires du général comte Vander Meere. Bruxelles, C. Muquardt. In-8, XII-308 p. 6 fr. [3999

WYCHGRAM (Dr J.). Albertino Mussato. Ein Beitrag zur italien. Geschichte d. 14. Jahr. Leipzig, Veit. Gr. in-8, VI-74 p. 3 fr. [4000

Souvenir of Old England. By an Anglo-American. London, Longmans. In-8, 210 p. 4 fr. 50. [4001

BUSCH (Mor.). Neue Tagebuchsblätter. Leipzig, Grunow, 1879. In-8, 415 p., avec en-tête, initiales et culs-de-lampe. [4002

BOGROW (G. J.). Memoiren e. Juden. Aus dem Russ. übers. v. M. Ascharin. St-Petersburg (Röttger). 2 vol. gr. in-8, 324 et 448 p. 11 fr. 25. [4003

WHITE (Col. S. Dewe). Indian Reminiscences. London, W. H. Allen. In-8, 270 p. 17 fr. 50. [4004

Histoire de la civilisation.

(*Mœurs, coutumes, instruction publique.*)

GRANT (James). The Mysteries of all Nations : Rise and Progress of Superstition; Laws against and Trials of Witches; Ancient and Modern Delusions: together with Strange Customs, Fables, and Tales relating to Mythology, Days and Weeks, Miracles, Poets and Superstition; Monarchs, Priests and Philosophers; Druids; Demonology; Magic and Astrology; Divination; Signs, Omens and Warnings; Amulets and Charms; Trials by Ordeal; Curses and Evil Wishes; Dreams, Visions, Superstitions, in the 19th Century. Lett., Reid; London, Simpkin. In-8, 660 p. 15 fr. 75. [4005

SUMNER MAINE (H.). Etudes sur l'histoire des institutions primitives, par sir Henry Sumner Maine, de l'université de Cambridge. Traduit de l'anglais, avec une préface, par M. Joseph Durieu de Leyritz, avocat, et précédée d'une introduction par M. d'Arbois de Jubainville, membre correspondant de l'Institut de France. Toulouse, impr. Chauvin et fils. In-8, XLIII-495 p. [4006

TOURMAGNE (A.). Histoire de l'esclavage ancien et moderne. Paris, Guillaumin. In-8, IV-464 p. 6 fr. 50. [4007

CHEVALIER (Mgr C.). Herculanum et Pompéi, scènes de la civilisation romaine, par Mgr C. Chevalier, camérier secret de Sa Sainteté. Tours, Mame. In-8, 216 p. avec gravures. 1 fr. 50. [4008

LECKY (Will. Edward Hartpole). Sittengeschichte Europas von Augustus bis auf Karl den Grossen. Nach der 2. verb. Aufl. m. Bewilligung d. Verf. übers. v. Dr H. Jolowicz. 2. rechtmäss. Aufl., m. den Zusätzen der 3. engl. verm., durchgesehen v. Ferd. Löwe. Leipzig, C. F. Winter. 2 vol. gr. in-8, XVI-164 et VII-327 p. 11 fr. 25. [4009

ROSIÈRES (R.). Histoire de la Société française au moyen âge (987-1483). T. I. Paris, Laisney. In-8, 572 p. 8 fr. (Louvrage formera 2 volumes.) [4010

GONCOURT (E. & J. de). Histoire de la société française pendant la Révolution. Nouvelle édition. Paris, Charpentier. In-18 j., IV-450 p. 3 fr. 50. [4011

LOUDUN (E.). Le Mal et le Bien, tableau de l'histoire universelle du monde païen et du monde chrétien. IV. La Révolu-

tion. Paris, Palmé. In-8, XV-432 p. 5 fr. [4012

MORLET (A.). Victorin de Feltre et la maison joyeuse, ou Un lycée modèle au XVe siècle en Italie. Le Havre, impr. Lepelletier. In-8, 55 p. (Extr. du *Recueil* des publications de la Société havraise d'études diverses, années 1877-1878.) [4013

SCHERR (Joh.). Geschichte der deutschen Frauenwelt. In 3 Büchern nach den Quellen. 4., neudurchgeseh. u. verm. Aufl. Leipzig, O. Wigand. 2 vol. in-8, X-322 et 313 p. 11 fr. 25. [4014

GRENVILLE MURRAY (E. C.). Les Allemands chez les Allemands, par E. C. Grenville Murray, ancien attaché d'ambassade en Allemagne. Traduit de l'anglais par J. Butler. Paris, Dreyfous. In-18 j., XVI-288 p. 3 fr. [4015

LAVIGNE (E.). Introduction à l'Histoire du nihilisme russe. Paris, Charpentier. In-18 j., 407 p. 3 fr. 50. [4016

PRICHARD (Iltudus). The Chronicles of Budgepore; or, Sketches of Life in Upper India. New ed. London, W. H. Allen, 2 vol. in-12, 586 p. 15 fr. [4017

Antiquités, Archéologie, Numismatique, Epigraphie.

MENANT (J.). Découvertes assyriennes. La Bibliothèque du palais de Ninive. Paris, Leroux. In-18, VIII-163 p. 2 fr. 50. (Bibliothèque orientale elzévirienne.) [4018

BOISSIER (G.), de l'Acad. fr. Promenades archéologiques. Rome et Pompéi. Paris, Hachette. In-18 j., VIII-384 p. et 7 plans. 3 fr. 50. [4019

CALAME (G.). Organisation militaire des Romains de Romulus à Auguste, d'après Kraner, Lübker, Rheinhard, Desjardins et de Saulcy, par G. Calame, professeur à l'école Monge. Paris, impr. Chaix. In-8, 78 p. et 2 pl. [4020

BERNOCCO (Dott. S.). I Misteri eleusini. Torino, E. Loescher. In-8, 125 p. 3 fr. [4021

SESTIER (J.-M.). La Piraterie dans l'antiquité. Paris, Marescq. In-8, VII-324 p. 6 fr. [4022

CONZE (Alex.), HAUSER (Alois) & BENNDORF (Otto). Neue archaeologische Untersuchungen auf Samothrake. Ausgeführt im Auftrage d. k. k. Ministeriums f. Kultus u. Unterricht m. Unterstützung Sr. Maj. Corvette « Frundsberg » Commandant Kropp. Mit 76 (photolith.) Taf. u. 43 Illustr. im Texte. Wien, Gerold's Sohn. Gr. in-fol., 124 p. 163 fr. [4023

RIEMANN (O.). Recherches archéologiques sur les îles Ioniennes : III. Zante; IV. Cérigo; V. Appendice, par Othon Riemann, ancien membre de l'Ecole française d'Athènes. Paris, Thorin. In-8, 72 p. et 2 cartes. 3 fr. 50. (Bibliothèque des Ecoles françaises d'Athènes et de Rome, fasc. 18.) [4024

GUÉRIN (V.). Description géographique, historique et archéologique de la Palestine, accompagnée de cartes détaillées, par M. V. Guérin, chargé d'une mission scientifique. Troisième partie : Galilée. T. II. Paris, Leroux. Gr. in-8, 537 p. [4025

FILLON (B.). Lettre à M. Jules Quicherat, directeur de l'Ecole des chartes, sur une découverte d'objets gaulois en or faite en 1759 dans l'étang de Nesmy (Vendée). La Roche-sur-Yon, impr. Ve Cochard-Tremblay (1879). In-8, 46 p. (Tiré à 150 ex.) [4026

HAMARD (l'abbé). Etudes critiques d'archéologie préhistorique à propos du gisement du Mont-Dol (Ille-et-Vilaine), avec 3 pl. (Supplément.) Paris, Haton. In-8, p. 89 à 271. 3 fr. [4027

SAINT-PAUL (A.). L'Année archéologique, Calendrier archéologique; Centenaires; Revue de l'année en France et à l'étranger, etc. Année 1879. Paris, Quantin. In-8, 344 p. 7 fr. 50. [4028

UJFALVY DE MEZO-KOVESD (C. E. de). Les Bachkirs, les Vêpses et les antiquités finno-ougriennes et altaïques, précédés des résultats anthropologiques d'un voyage en Asie centrale, par Ch. E. de Ujfalvy de Mezö-Kövesd, de l'Académie royale des sciences de Hongrie. Paris, Leroux. Gr. in-8, IX-178 p. et 5 tableaux. 15 fr. (Expédition scientifique française en Russie, en Sibérie et dans le Turkestan, t. III. [4029

BLANCARD (L.) & SAUVAIRE (H.). Le Besant d'or sarrazinas pendant les croisades, étude comparée sur les monnaies d'or, arabes et d'imitation arabe, frappées en Egypte et en Syrie aux XIIe et XIIIe siècles, par Louis Blancard. Suivi de la table des poids de 300 dinars fathimites dressée par H. Sauvaire. Marseille, impr. Barlatier-Feissat. In-8, 48 p. avec figures et planche. [4030

SAULCY (F. de), de l'Institut. Histoire monétaire de Jean le Bon, roi de France. Paris, Van Peteghem. In-4, 143 p. et 6 pl. [4031

MAXE-WERLY (L.). Numismatique de Remiremont et de Saint-Dié. Nancy, impr. Crépin-Leblond. In-8, 83 p. et 6 planches. (Extr. des *Mémoires* de la Société d'archéologie lorraine pour 1879.) [4032

SERRURE (R.), fils. Deux Etudes de numismatique nationale. Une page de l'histoire monétaire de la Flandre (1072-1100). Trouvaille de deniers du XIIe siècle (1100-1127). Gand, C. Vyt. In-8, 54 p. 3 fr. [4033

AMADOR DE LOS RIOS Y VILLALTA (R.). Inscripciones árabes de Córdoba, procedidas de un estudio histórico-crítico de la Mezquita-Aljama, por D. Rodrigo

Amador de los Rios y Villalta, Doctor en Filosofia y Letras, etc. Segunda edicion. Madrid, Murillo. In-4, XXVIII-432 p. et 20 grav. 50 fr. [4034

Noblesse & Chevalerie.

DUMAX (l'abbé V.). La Généalogie de Mgr le comte de Chambord, de Mgr le comte de Paris et de tous les princes d'Orléans, de la maison de Bourbon de France, depuis la première origine de cette illustre maison. Paris, Chauvin. In-fol. à 2 col., 35 p. avec blasons. [4035

Liste des filles demoiselles reçues dans la maison de Saint-Louis fondée à St-Cyr par le roi (1686-1766), publiée, d'après les pièces originales du cabinet des titres, par le comte D. de Riocour. Paris, Dumoulin. In-8, 73 p. (Extr. de la *Revue historique, nobiliaire et biographique*). [4036

BOURROUSSE DE LAFFORE (J. de). De Lar et de Lara, maison royale et nationale d'Espagne de 680 à 1037, ou Généalogie historique, suivie et justifiée des branches royales, souveraines, ducales, comtales, etc. de cette famille, dressé en 1696 d'ordre de Charles II, roy d'Espagne, par don Luiz Salazar y Castro, généalogiste officiel de la couronne, et continuée jusqu'à nos jours par J. de Bourrousse de Laffore. Paris, impr. Chaix et Cᵉ. Tableau in-plano. [4037

TERNAS (A. de). Généalogie de la famille Josson, par le chevalier Amédée de Ternas, ancien élève de l'Ecole des Chartes. Douai, Duramon. Gr. in-8, 58 p. et 4 planches. (Tiré à 85 ex. dont 15 sur pap. vergé). [4038

Notice historique et généalogique sur la famille de Lalain, de Vitry-le-François. Vitry-le-François, impr. Pessez. (Tiré à 50 ex.) [4039

LECLER. Généalogie de la famille Nadault de Buffon, Nadaud, alias Natalis, Nadal, Nadau ou de Nadault, substitués aux nom, titres et armes des Lecler, comtes de Buffon (Limousin, Aunis, Saintonge, Périgord, Angoumois, colonies, Berry, Bourgogne); par l'abbé Lecler, de la Société archéologique et historique du Limousin. Limoges, Ducourtieux. In-8, 81 p. (Extr. du *Nobiliaire du Limousin de l'abbé Nadaud.*) [4040

Notice historique sur la maison de Touchet, de la province de Normandie (876 à 1877). Caen, Le Blanc-Hardel. In-12, 37 p. (Tiré à 100 ex.) [4041

Diplomatarium Ileburgense, Urkunden-Sammlung zur Geschichte u. Genealogie der Grafen zu Eulenburg. Im Auftrage der Familie veranstaltet u. hrsg. v. George Adb. v. Mülverstedt. 2. Thl. Die noch blüh. preuss. Linie der Edeln Herren. u. Grafen zu Eulenburg, Mit 13 Stamm- u. 4 Ahnentaf., 7 Taf. fcsm. Inschriften, 3 Blättern m. Mappen- u. Siegelabbildgn., 2 Taf. m. Abbildgn. v. Grabmonumenten u. 19 Abbildgn. gegenwärtiger u. früherer Eulenburg. Kirchen, Schlösser, Herrenhäuser, u. Grabcappellen, sowie m. e. heral. Stammbaum in Farbendr. Magdeburg. E. Baensch jun. In-8, XIV-935 p. 37 fr. 50. [4042

Biographie.

TISSANDIER (G.). Les Martyrs de la science. Ouvrage illustré de 34 grav. d'après les compositions de Gilbert. Paris, Dreyfous. In-8, 342 p. 8 fr. [4043

CAHAIGNES (J. de). Eloges des citoyens de la ville de Caen. Première centurie, par Jacques de Cahaignes, professeur du roy en médecine en l'université de Caen. Traduction d'un curieux. Caen, Le Blanc-Hardel. In-8 carré, VI-121 p. avec portraits et armoiries. 15 fr. (Tiré à 225 ex. dont 200 sur pap. vergé, 15 sur pap. teinté, 5 sur pap. rouge et 5 sur pap. vert.) [4044

WITT (Mᵐᵉ de). M. Guizot dans sa famille et avec ses amis (1787-1874), par Mᵐᵉ de Witt, née Guizot. Paris, Hachette. In-18 j., 372 p. 3 fr. 50. [4045

BERGERAT (E.). Théophile Gautier : entretiens, souvenirs et correspondance, par Emile Bergerat, avec une préface d'Edmond de Goncourt et une eau-forte de Félix Bracquemond. 3ᵉ édition, revue, corrigée et augmentée de lettres nouvelles. Paris, Charpentier. In-18 j., XXVIII-341 p. 3 fr. 50. [4046

VAPEREAU (G.). Dictionnaire universel des contemporains, contenant toutes les personnes notables de la France et des pays étrangers; ouvrage rédigé et tenu à jour, avec le concours d'écrivains de tous les pays, par G. Vapereau, inspecteur général de l'instruction publique. 5e édition, entièrement refondue et considérablement augmentée. Fascicule 1. Paris, Hachette. Gr. in-8 à 2 col. VIII p. et p. 1 à 192. Cette édition formera 10 fascicules à 3 fr. chacun. [4047

BOUFFÉ, Mes Souvenirs (1800-1880) Préface par Ernest Legouvé, de l'Académie française; portraits à l'eau-forte par MM. A. Blanchard, Deblois, Scherper et Carred. Paris, Dentu. In-18 j., XX-404 p. 3 fr. 50. [4048

Un Grand Magistrat (le premier président de Royer) souvenirs contemporains, avec une introduction par H. Bascon-Billault, avocat à la Cour d'appel. Paris, impr. Tolmer. In-8, XXVIII-72 p. [4049

BLANCHEMAIN (P.). Anatole Feugère, professeur de rhétorique au Collège Stanislas, sa vie, ses œuvres, son enseignement. Paris, Putois-Cretté. In-18 j., VII-267 p. avec une eau-forte de Lalauze. 3 fr [4050

LEMAITRE (F.). Souvenirs de Frédérick Lemaitre, publiés par son fils. Paris, Ollendorf. In-18 j., 352 p. et portr. 3 fr. 50. [4051

SARCEY (F.). Deuxième Série de Comédiens et Comédiennes. Théâtres divers. Notices biographiques, par Francisque Sarcey. Portraits gravés à l'eau-forte par Gaucherel et Lalauze. Livr. 6, Blanche Pierson. Livr. 7, Lafontaine. Paris, Librairie des bibliophiles. In-8, 60 p. et portraits. (Chaque livraison, pap. vélin, 2 fr. 50; pap. de Holl., 5 fr.; pap. Whatman, 7 fr. 50.) [4052

MILLARES (A.). Hijos ilustres de las Islas Canarias. Biografias de canarios célebres, por Agustin Millares. Segunda edicion refundida, considerablemente aumentada, y precedida de un estudio sobre los progresos de la civilizacion en el Archipiélago, desde su conquista hasta nuestros dias. Madrid, Murillo, 1878-79. 2 vol. in-4, IV-392 et IV-352 p. 35 fr. [4053

SINUES (M. P.). Galeria de mujeres celebres. Leyendas originales, por Maria del Pilar Sinués. Tercera edicion. Madrid, Calleja. 4 vol. in-4 de 352 p. 138 fr. [4054

HASLAM (Rev. W.). From Death into Life; or, Twenty Years of my Ministry. London, Morgan and Scott. Gr. in-8, XII-318 p. 6 fr. 25. [4055

KARMARSCH (Karl). Ein Lebensbild, gezeichnet nach dessen hinterlassenen « Erinnerungen aus meinem Leben ». Mit Ergänzungen v. prof. Egb. Hoyer. Hannover, Helming's Verl. Gr. in-8, V-227 p. et portr. 7 fr. 50. [4056

Histoire de l'Imprimerie. Archives. Bibliographie.

BIGOT (Ch.). Conférence faite au théâtre de Langres le 9 novembre 1879, par M. Charles Bigot, rédacteur du *XIXe siècle*, sur Gutenberg et l'imprimerie. Langres, impr. Dessoye. In-16, 73 p. 25 c. (Publié par la Société républicaine d'instruction de l'arrondissement de Langres). [4057

DELISLE (L.). Mélanges de paléographie et de bibliographie, par Léopold Delisle, directeur de la bibliothèque nationale. Paris, Champion. In-8, IX-507 p. et atlas de 8 fac-similés en héliogravure. 10 fr.; l'atlas 5 fr. (se vend séparément). [4058

Pentateuque et psautier de Lyon: Papyrus de Dijon; Manuscrits de Silas; Apocalypse de Beatus; Manuscrits du cabinet de M. Didot; Livre d'heures du duc de Berry; Manuscrits récemment entrés à la bibliothèque nationale, etc.

WILLEMS (Alph.). Les Elzevier. Histoire et annales typographiques. Bruxelles, G. A. Van Tricht. In-8, CCLIX-607 p. et 3 pl. 30 fr. [4059

RUELLE (C. E.). Bibliographie générale des Gaules, répertoire systématique et alphabétique des ouvrages, mémoires et notices concernant l'histoire, la topographie, la religion, les antiquités et le langage de la Gaule jusqu'à la fin du Ve siècle. Première période : Publications faites depuis l'origine de l'imprimerie jusqu'en 1870 inclusivement, par Ch. Emile Ruelle, bibliothécaire à la bibliothèque Sainte-Geneviève. 1re livraison. Avertissement; Bibliographie. Feuilles 1 à 13. Paris, libr. de la Société bibliographique; Dumoulin; Firmin-Didot et Ce; Champion; l'auteur, 1, rue de Lille. [4060

L'ouvrage formera 4 livraisons à 7 fr. 50 chacune.

Catalogue des ouvrages légués à la bibliothèque de la ville de Montpellier par M. le docteur C. A. Fages. Montpellier, impr. Grollier. In-8, 459 p. [4061

PORT (C.). Inventaire-sommaire des archives départementales antérieures à 1790, rédigé par M. Célestin Port, archiviste. Maine-et-Loire. Archives ecclésiastiques, Série G. Clergé séculier. Angers, impr. Lachèse et Dolbeau. Gr. in-4 à 2 col., 339 p. [4062

MOUYNÈS (G.). Inventaire des archives communales de la ville de Narbonne antérieures à 1790, rédigé par M. Germain Mouynès, archiviste du département de l'Aude. Série AA. (Actes constitutifs et politiques de la commune.) Narbonne, Caillard. Gr. in-4 à 2 col., XX-959 p. [4063

MOUYNÈS (G.). Inventaire des archives communales de la ville de Narbonne antérieures à 1790, rédigé par M. Germain Mouynès, archiviste du département de l'Aude. Série BB. T. 1 et 2 et annexes. (Administration communale.) Narbonne, Caillard. 3 vol. gr. in-4 à 2 col., 2042 p. [4064

BALDAMUS (Ed.). Die Erscheinungen der deutschen Literatur 1875-1879 auf dem Gebiete der Bau-, Machinen u. Eisenbahnkunde, d. Telegraphenwesens, der Bergbau-u. Hüttenkunde. Alphabetisch geordnet u. m. Sachregister versehen. Leipzig, Hinrichs' Verl. Gr. in-8, 106 p. 2 fr. [4065

BALDAMUS (Ed.). Die Erscheinungen der deutschen Literatur auf dem Gebiete der Kriegswissenschaft u. Pferdekunde. 1875-1879. Mit e. Anh. : Die wichtigsten Karten u. Pläne Europa's. Systematisch u. m. alphabet. Register. Leipzig, Hinrichs' Verl. Gr. in-8, III-113 p. 2 fr. 50. [4066

GRACKLAUER (O.). Verzeichniss sämmtlicher Schriften üb. Textilindustrie, Spinnerei, Weberei, Tuchfabrikation, Seideindustrie, Wirkerei, Farbwaarenkunde, Färberei, Druckerei, Appretur, Bleicherei, Maschinen, Wollen- u. Seiden-In-

dustrie, Ausstellungs-Berichte, etc., welche von 1850 bis 1880 im deutschen Buchhandel erschienen sind. Leipzig, Gracklauer. In-8, 43 p. 1 fr. [4067

MÖBIUS (Th.). Verzeichniss der auf dem Gebiete der altnordischen [altisländischen u. altnorwegischen] Sprache u. Literatur von 1855 bis 1879 erschienenen Schriften. Leipzig, Engelmann. Gr. in-8, IV-130 p. 4 fr. 60. [4068

Uebersicht der Literatur v. Ost-Afrika u. den Ost-Afrikanischen Inseln u. Appendices geographischen inhalts, Notizen aus den nachgelassenen Papieren Alfr. Roscher's u. C. v. d. Decken's, sowie naut. Bemerkungen üb. die Westküste v. Gross-Comoro v. Capit. Bigrel [Aus: « v. der Decken's Reisen. »] Leipzig, C. F. Winter, 1879, In-8, IV-48 p. 3 fr. [4069

SOMMAIRES DES RECUEILS PÉRIODIQUES

PÉRIODIQUES FRANÇAIS.

L'ASSOCIATION CATHOLIQUE.

Juillet. Les Décrets. — La réforme sociale dans la vie privée.— L. J. Vernier : Questions économiques. — Saint-Victor : Conférence agricole.— Chronique du mouvement catholique ; du travail ; de l'œuvre des cercles catholiques d'ouvriers.

BIBLIOTHÈQUE DE L'ECOLE DES CHARTES.

2e *et* 3e *livr.* P. Durrieu : La prise d'Arezzo par Enguerrand VII de Coucy. — G. Raynaud : Les chansons de Jean Bretel. — E. Garnier : Musée des Archives nationales. — Bibliographie. — Livres nouveaux. — Chronique et Mélanges.

BULLETIN DE LA RÉUNION DES OFFICIERS.

Juillet. La nouvelle guerre d'Afghanistan (suite). — Manœuvres autrichiennes aux environs de Bruck en 1879 (fin). — Tir indirect et tir incliné. — Fortification improvisée pour l'artillerie de campagne. — La discipline dans l'armée russe. — Travaux de la réunion des officiers d'Alger en 1880. — Les fortifications en Suisse. — Dressage des chevaux. — Bottillon à soufflet et botte à soufflet. — Chronique étrangère. — Correspondance. — Bibliographie.

BULLETIN DE LA SOCIÉTÉ DE GÉOGRAPHIE.

Mars. C. Maunoir : Travaux de la Société en 1879. — G. Revoil : Voyage chez les Medjourtines (1 carte). — Comptes rendus. — L. N. B. Wyse : Le canal interocéanique. — Col. Versteeg : Le climat de Sumatra. — Faits géographiques. — Actes de la Société.

BULLETIN DE LA SOCIÉTÉ DE L'HISTOIRE DU PROTESTANTISME FRANÇAIS.

Juillet. Bonnet-Maury : Louise de Coligny au point de vue religieux. — Documents inédits et originaux. — Mélanges. — Bibliographie.

BULLETIN DU BIBLIOPHILE.

Mars-Avril. J. Dukas : Le Satyricon de Barclay. — Prix actuel des livres anciens. — Baron Ernouf : Causeries d'un bibliophile. — Nouvelles et variétés.

COMPTES RENDUS DE L'ACADÉMIE DES SCIENCES.

Mars. Séance publique annuelle. — F. Tisserand : Développement particulier de la fonction pertubatrice. — Phillips : De la compensation des températures dans les chronomètres. — Faye : L'hypothèse de Laplace. — Berthelot : L'eau oxygénée. — E. Becquerel : De la température de l'air. — De Lesseps : Le canal intérocéanique. — P. Bert : Appareil microphonique. — Faye : Origine du système solaire. — Hermite : Les fonctions elliptiques. — Berthelot : Le tritoxyde d'argent. — Tresca : Le réglage électrique de l'heure à Paris. — Serres : L'observation du passage de Mercure. — Y. Villarceau : Mathématiques. — H. Sainte-Claire-Deville : Sur la détermination des températures élevées. — A. Dumont : Le Canal d'irrigation du Rhône. — Mémoires présentés. — Correspondances.

COMPTES RENDUS DE L'ACADÉMIE DES CIENCES MORALES ET POLITIQUES.

Juillet-Août. H. Baudrillart : Les populations agricoles de la Picardie. — E. Levasseur : Statistique de l'enseignement primaire. — E. Beaussire : Introduction à l'étude du droit naturel (fin). — C. Dareste : Correspondance personnelle de Choiseul et de Bernstorff. — C. Giraud : La maréchale de Villars (suite). — Fi

Rocquain : Le parti des philosophes.— J. Flammermont : La réforme judiciaire du chancelier Maupeou. — Fustel de Coulanges : La propriété à Sparte. — P. Janet : Des qualités de l'esprit. — Rapports. — Bulletin des séances.

CONFÉRENCES DIOCÉSAINES.

Juillet. Abbé Lancelot : Prophéties messianiques du Pentateuque.— Abbé Brown : Les Psaumes. — Théologie dogmatique. — Théologie morale.— Abbé F. Taillau : Prédication de Bossuet.— Entretiens spirituels. — Liturgie. — Abbé Laurent : Erasme. — Le jansénisme.

LE CONTEMPORAIN.

Juillet. La fête du 14 juillet. — J. Blancard : Le district de Zagori. — R. Lavollée : Les classes ouvrières et le socialisme en Allemagne. — A. B. de la Chaulme : La duchesse de Lorraine. — Célanie Clarissan : Le récit de Catherine — Bulletin de l'action catholique. — Mélanges et critique. — Abbé Barbier : S. Volusien. — Chronique économique. — Le Salon de 1880. — Tablettes chronologiques. — Chronique. — Bibliographie.

LE CORRESPONDANT.

18 *Juillet.* Abbé Sicard : La politique dans l'enseignement, de 1762 à 1808. — A. de Metz-Noblat : L'agriculture et les impots. — E. Biré : La légende des Girondins. — A. de Courcy : Epreuve avant la lettre. — Vicomte de Foucault : Philosophie de M. Littré. — Comte de Puymaigre : Les poèmes chevaleresques. — Revue des sciences. — Quinzaine politique. — 25. Abbé Sicard La politique dans l'enseignement (suite). — E. Biré : La légende des Girondins. — Vicomte de Foucault : Philosophie de M. Littré. — M. Maryam : Le roman d'un médecin de campagne. — V. de Chevigny : Mœurs des Mormons. — L. Lefébure : Le prisonnier libéré (fin). — Revue critique. — Mélanges. — Quinzaine politique.

L'EXPLORATION.

1er *Juillet.* J. Jackson : Interrogatoire des Jannonites (fin). — Le R. P. Hormer. — Dr Matteucci : Expédition italienne au Soudan. — P. Boutet : Nouvelles de tous les points du globe.— Carte de l'Annam (n° 4). — 8. A. Salles : La colonie de Victoria. — Le haut Zambèze.— L'exploration de M. Désiré Charnay. — Exploration au Tibet. — Sociétés de Géographie. — Nouvelles.— 15. A. Salles : La colonie de Victoria (suite). — Dr Matteucci : Expédition italienne au Soudan. — Le royaume des Hittites. — Le Chili. — Association internationale africaine. — Sociétés de géographie. — Bibliographie. — Nouvelles.—22. A. Salles : la Colonie de Victoria. — V. Guérin : Syrie et Palestine.— Les chemins de fer au Sénégal. — Sociétés de géographie. — Bibliographie. — Nouvelles. — Carte de l'Afrique (n° 26) (1). — 30. A. Salles : La Colonie de Victoria. — Dr Matteucci : Expédition italienne au Soudan.— Sociétés savantes. — Nouvelles.— Carte de l'Afrique (no 22.)

(1) Cette carte est la première des soixante feuilles qui composeront une carte générale de l'Afrique, au cinq millionième, et paraitront successivement dans l'Exploration.

LA FRANCE JUDICIAIRE.

Juillet. Consultation de M. Rousse sur les décrets du 29 mars. — M. Le Neuf de Neuf-ville : La cour suprême et les arrêts de ses chambres réunies. — Questions et solutions pratiques de droit. — Féraud-Giraud : Recours à raison des dommages causés par la guerre. — P. Le Verdier : Les actes de naissance. — Adhésion de M. Demolombe à la consultation de M. Rousse. — A. Rendu : Situation légale des congrégations de femmes non autorisées. — A. de Bordenave : Le président Molier. — Législation et jurisprudence. — Nouvelles. — Variétés.

GAZETTE ANECDOTIQUE.

17 *Juin.* La quinzaine. — Les récompenses du Salon. — Correspondance de Frédéric II. — Lettres de la Malibran. — Lettres autographes.— Bibliographie naturaliste. — Théâtres. — Varia. — Petite Gazette. — 30. La quinzaine. — Lettres inédites de Turgot. — Le Procès Sarah Bernardt. — Vente Taylor.— Recettes et dépenses théâtrales. — Nécrologie. — Théâtres. — Varia. — Petite Gazette.

GAZETTE DES BEAUX-ARTS.

Juillet. L. Clément de Ris : Les dessins d'ornement au musée des arts décoratifs. — E. Bonnaffé : Physiologie du curieux (fin). — P. de Chennevière : Le salon de 1880 (fin). — L. Gonse : Exposition rétrospective de Turin. — L. Lalanne : Journal du voyage du cavalier Bernin (suite). — 30 gravures.

L'INSTRUCTION PUBLIQUE.

Juillet. R. P. Lescœur : La question de l'internat. — A. Blot : Chronique. — S. Meunier : Les bolides.— Abbé Danglard : Agrégation de la langue allemande.— E. Demougeot : Carte de la France. — J. Levallois : Le Salon de 1880. — Biographie des contemporains : Duguet, Lenient, A de Cumont. — M. J. Simon et les réformes nécessaires. — R. Devèze : Politique extérieure de Henri IV. — J. Levallois : Causerie. — Documents et actes officiels. — Comptes rendus. — C. Mézières : Lord Byron. — J. Smith : Trois ans de la vie de Richelieu. — Abbé Duquesnoy : Objet de la perception sensible. — Bibliographie.

L'INVESTIGATEUR.

Mai-Juin. Séance publique annuelle de la Société des études historiques, — Rapport. — Duvert : Le baron Taylor. — Col. Fabre : De la valeur des mémoires particuliers comme éléments de l'histoire générale.—Chroniques.—Comptes rendus.

JOURNAL D'AGRICULTURE PRATIQUE.

Juillet. Chronique agricole.— Concours de Nevers. — Phylloxera et pourridié. — Les fourrages comprimés. — Fabrication des sabots. — Concours de Périgueux.— Société d'agriculture de France. — Concours de Melun; Besançon; de Seine-et-Oise. — Les boissons. — L'agriculture belge. — Le service des haras en 1879.— Météorologie et physique végétale. — Revue étrangère.— Nettoyage des grains. — Question des pulpes.— Le trèfle violet. — Emploi du plâtre. — Les boissons alcooliques. — Bibliographie. — L'avoine. — Loi du dégrèvement des vins et des sucres. — Le procédé Swarz. — Un épouvantail à détonations. — Situation agricole dans le Calvados. — Nouvelles des récoltes. — Grav. noires.

JOURNAL DES ÉCONOMISTES.

Juillet. A. Liesse : Une nouvelle économie politique. — H. Valaray : La participation des employés aux bénéfices des patrons.— L. Kerrilis : Le nord-ouest du Canada. — G. de Molinari : Harriett Martineau. — C. Léouzon-le-Duc : Les Mémoires des Intendants. — M. Block : Publications économiques de l'étranger. — A. de Malarce : Le mécanisme de la caisse d'épargne postale. — C. Boissay : Les voyages de Nordenskiold. — Bulletin. — Société d'économie politique. — Comptes rendus. — Chronique. — Bibliographie.

JOURNAL DES SAVANTS.

Juin. A. Franck : Histoire de la philosophie en France. — A. de Quatrefages : Les crânes finnois. — Lévêque : L'expression musicale. — A. Gruyer : Le joueur de violon, par Raphaël (II). — Nouvelles littéraires.

JOURNAL DES SCIENCES MILITAIRES.

Juillet. Le tir en terrain varié. — De la division du territoire de la France (1 carte). — Cap. Weil : La Tourkménie (fin). — Cap. Hue : L'artillerie dans l'antiquité et au moyen âge (fin). — L. N. Ney : Les drapeaux français (fin). — Livres militaires.

LE LIVRE.

Juillet. Jules Adeline : Patientia, manuscrit inédit. — Honoré Bonhomme : Le Cabinet des fées (Mme de Murat). — Chronique du livre. — Illustration hors texte. — Correspondances étrangères. — Questions du jour. — Comptes rendus. — Gazette bibliographique. — Sommaire des périodiques de France et de l'Etranger.

MATÉRIAUX POUR L'HISTOIRE DE L'HOMME.

Mai. A. Nicaise : Le cimetière de Varennes (Marne). — M. Hardy : Une grotte sépulcrale à Campniac (Dordogne). — E. Fourdrignier : Sépulture gauloise à la Somme-Tourbe (Marne).— J. J. da Silva : Ethnogénie du Portugal.— B. Pommerol : Travaux de la Société d'anthropologie de Berlin. — Comptes rendus. — Nouvelles et correspondances. — Bulletin bibliographique.

LE MONDE MAÇONNIQUE.

Juillet. A. Grimaux : Paris et départements. — Max : Lettres de Bordeaux. — C. de Serres : Orphelinat maçonnique.— Nouvelles étrangères. — Littré : Pour la dernière fois. — Bibliographie.

LES MONDES.

1er *juillet*. Nouvelles de la semaine. - Chronique médicale; météorologique; d'hygiène; de l'industrie; d'artillerie; typographique; agricole. — Electricité. — Mécanique. — Météorologie. — Académie des sciences. — 8. Nouvelles. — Chronique médicale; d'hygiène; acoustique; d'histoire naturelle; microscopique; mécanique; bibliographique; économique. — Electricité.— Mécanique. — Histoire naturelle. — Science étrangère.— Acad. des sciences.— 15. — Nouvelles. — Chronique médicale; d'astronomie; photographique; d'arboriculture; bibliographique; géographique. — Optique. — Chimie. — Electricité. — Académie des sciences.— 22. Nouvelles. — Chronique médicale; bibliographique; de physique; bibliographique; archéologique; micrographique; astronomique.— Paléozologie. — Chimie. — Physique du globe. — Académie des sciences. — 29. Nouvelles. — Chronique thérapeutique, physiologique; toxicologique; de physique du globe; économique; viticole; agricole; vétérinaire. — Pathologie. — Astronomie. — Académie des sciences.

NOUVELLE REVUE HISTORIQUE DU DROIT.

juillet-Août. P. Gide : De la condition de l'enfant naturel et de la concubine dans la loi romaine. — E. Dubois : La saisine héréditaire en droit romain. — Thévenin : Contributions à l'histoire du droit germanique. — E. Jobbé-Duval; La revendication des meubles en droit français. — Comptes rendus bibliographiques.

LA RÉFORME.

Juillet. J. Soury : La philosophie de Jean Robinet. — Doumouchka. — G.

Lavigne : La naturalisation des Koulouglis. — Les réformes militaires. — J. Tiersot : La musique dans les fêtes nationales. — Chronique scientifique. — Les théâtres. — Chronique politique; économique.

REVUE ARCHÉOLOGIQUE.

Juin. Al. Bertrand : L'autel gaulois de Saintes. — A. Vercontre : La médecine publique dans l'antiquité grecque (fin). — F. Bompois : Monnaies de la ville de Milæ.— J. Derenbourg : Inscription d'Eschmoun-Azar. — Acad. des Inscript. — Nouvelles. — Bibliographie. — 2 planches.

REVUE BRITANNIQUE.

Juillet. La pêche à la ligne. — L'abbé de Boismont. — Le siége de Lyon. — Les finances du second empire. — Giannetto. — Hérat. — Une révolution en médecine. — Correspondance d'Allemagne, d'Orient, d'Italie, de Londres. — Chronique et bulletin bibliogr.

REVUE CATHOLIQUE DES INSTITUTIONS ET DU DROIT.

Juillet. F. Nicolay : La loi du dimanche. — J. de Bernon : Les assemblées politiques en Allemagne (suite). — P. Besson : Des peines qui menacent les congrégations religieuses. — Les jurisconsultes et les décrets du 29 mars. — Mgr Fava : La franc-maçonnerie. — Mélanges. — Jurisprudence.— Bulletin,— Bibliographie.

REVUE CRITIQUE DE LÉGISLATION ET DE JURISPRUDENCE.

Juillet H. Pascaud : Des droits de mutation. — C. Lucas : La réforme pénitentiaire en Italie. — L. Thézard : De l'indivisibilité dans les obligations. — Lespinasse : Un nouveau problème de la dotalité. — T. Poncet : Des actes de pure faculté. — Bibliographie.

REVUE CRITIQUE D'HISTOIRE ET DE LITTÉRATURE.

21 *Juin.* J. Darmesteter : Le peuple et la langue des Mèdes, par Oppert. — M. Vernes : Histoire d'Israël, par Ledrain. — La légende d'Œdipe, par Otte. — E. Thurot : Etienne d'Alexandrie, par Usener. — J. Havet : Etudes de droit lombard, par Nani. — Aucassin et Nicollette. — Chronique. — Acad. des Inscript. — 28. A. de Barthélemy : La monnaie dans l'antiquité, par Lenormant. — H. Weil : Les vers lyriques dans le drame grec, par Conradt. — C. Thurot : Vie d'Aristote, de Diogène Laërce. — C. Thurot : Manuscrits de S. Pierre de Nole.— Corporation des Drapiers à Strasbourg, par Schoulled. — E. Picot : Les drames sur Suzanne au XVIe siècle, par Pilger. - A. Sorel : Le maréchal Davout, par Mme de Blocqueville. — Chronique. — Acad. des Inscript.

5 *juillet.* B. de Meynard : Histoire de la poésie turque, par Redhouse. — A. Bergaigne : Origine et développement de la religion, par Max Muller. — C. Graux : L'Odyssée et les hymnes homériques, par Dunbar. — Théodore de Mopsueste, par Kihn. — L'assemblée de Heilbronn, par Küsel. — A. Darmesteter : Précis de l'histoire de la littérature française, par D. Nizard. — L. Léger : L'épopée populaire en Russie, par Wollner.— Dictionnaire allemand, par Sanders. — T. de Laroque : Joachim de Bellay, par Séché. — Chronique. — Acad. des Inscript. — 12. E. Legrand : Annuaire de l'association pour l'encouragement des études grecques. — M. Albert : Préneste, par Fernique. — R. Mowat : Les décrets de la colonie de Pise, par Lupi.— P. Viollet : Histoire du droit canonique, par Loening. — C. Joret : La littérature italienne à cour d'Autriche, par Landau. — Chronique. — Acad. des Inscript. — 19. J. Batifaud : Ouvrages de numismatique arabe. par Codera y Zaidin. — P. Decharme : Apollon, meurtrier de Python. — Prophétie de Lehnin, par Sabelle. — T. Lindenlaub : La poltique de Rabelais, par Ligier. — C. Joret : Histoire de la littérature française au XVIIIe siècle, par Lotheissen. —Les Poniatowski. — Chronique. — Acad. des Inscript. — 26. H. Derenbourg : La perle précieuse de Ghazali, par Gautier. — A. Sabatier : A propos du Christ et des Césars, par Bauer. — E. Fernique : Inscriptions doliaires latines, par Descemet. — Le siècle de Louis XIV, par Philippson. — E. Veysier : Christian Félix Weisse. — A. Thomas : Un manuscrit de Quinte-Curce. — Chronique. — Acad. des Inscript.

REVUE DE BRETAGNE ET DE VENDÉE.

Juillet. A. de Kermainguy : Une excursion dans la presqu'île de Rhuys. — R. Oheix : St-Caradec appartient-il à la Bretagne ? — L. Maistre : L'Inventaire des archives de la Loire-Inférieure. — E. Grimaud : Mlle de Jourdain, poésie.— E. Orieux : Les mansardes (suite) — Nos artistes au salon. — A. de la Borderie : Lettres inédites de M. de Bouillé. — Notices et comptes rendus. — Chronique, — Bibliographie.

REVUE DE CHAMPAGNE ET DE BRIE.

Juillet. A. Héron de Villefosse : Chartres de l'hôpital de Châlons. — H. Vincent : N. D. des Rozières (Ardennes). — A. Babeau : Les rois de France à Troyes au XVIe siècle. — G. Hérelle : Correspondance de D. Thierry de Vixaines. — A.

Lacordaire : La seigneurie de Bourbonne. — Bibliographie. — Chronique.

REVUE DE FRANCE.

1er *juillet*. Comte de Laferrière : Catherine de Médicis. — L. Dupont : Versailles pendant la Commune (fin). — D. Bernard : Frère Jacques (suite). — L. Derome : Gustave Flaubert. — R. Chantelauze : Louis XIV, Marie Mancini, etc. — A. Desprez : Les Plaideurs de Racine. — Revue musicale. — Quinzaine politique. — Bibliographie. — 15. Comte B. d'Harcourt : Une république qui dure. — Comte de Laferrière : Catherine de Médicis. — R. Chantelauze : Louis XIV, etc. (suite). — D. Bernard : Frère Jacques (suite). — C. Grad : De l'influence de la science sur l'industrie. — A. Desprez : Les Plaideurs (suite). — Poésies. — Théâtres. — Quinzaine politique. — Notes d'un ingénieur. — Bibliogr.

REVUE DE GASCOGNE.

Mars. P. Tamizey de Larroque : Mémoires de Jean d'Antras. — L. Couture : Pétrarque et Jean Colonna (suite). — Dr L. Sorbets : Clé de voûte armoriée de S. Jean de la Castelle. — Documents inédits. — Bibliographie. — Notes diverses.

REVUE DE GÉOGRAPHIE.

Juillet. Aux lecteurs. — L. Drapeyron : La géographie et la politique. — P. Gaffarel : L'Atlantide. — J. Carlus : Les Sereres de Sénégambie. — R. Cortambert : Le mouvement géographique. — A. Cherbonneau : Voyage en Afrique septentrionale au XIIIe siècle. — Correspondances. — Nouvelles. — 1 planche.

REVUE DES DEUX MONDES.

1er *juillet*. Princesse Cantacuzène : Le mensonge de Sabine. — E. Vacherot : Les nouveaux Jacobins. — G. Boissier : L'empereur Julien. — A. Fouillée : La morale contemporaine. — E. Baret : Le favori d'une reine. — H. Blerzy : L'Angleterre au temps de la Restauration (II). — G. Valbert : Les gouvernements démocratiques. — Chronique. — Essais et notices. — Bulletin bibliographique. — 15. L'Alsace-Lorraine et l'Empire germanique. — Princesse O. Cantacuzène : Le mensonge de Sabine (II). — H. Blerzy : L'Angleterre au temps de la Restauration (III). — A. Ebelot : André Cazaux l'Indien. — P. Janet : Le socialisme contemporain. — E. Laveleye : L'Angleterre et la Russie en Orient. — F. Brunetière : L'histoire des études orientales. — Chronique. — Essais et notices. — Bulletin bibliogr.

REVUE DES SCIENCES ECCLÉSIASTIQUES.

Juin. Abbé J. Corblet : Introduction à l'histoire du baptême. — Fragments inédits attribués à Bossuet. — Liturgie. — Droit canonique. — Livres de chant liturgique de Ratisbonne. — Actes du St-Siége. — Bibliographie.

Juillet. Dr A. Pillet : Du droit du curé par rapport à la première communion. — Abbé J. Corblet : Introduction à l'histoire du baptême (suite). — Liturgie. — Acte du St-Siége.

REVUE DU LYONNAIS.

Juin. Poésie. — A. de Montaiglon : Un voyageur anglais à Lyon. — L. Niepce : Monuments d'arts de la primatiale de Lyon. — E. Cuissart : L'enseignement primaire dans le Rhône. — Révérend du Mesnil : La pierre à écuelle du suc de la violette. — Puitspelu : Quelques mots en usage à Lyon. — Lieu du martyre de S. Pothin. — M. Grillet : Le salon lyonnais. — Chronique locale.

REVUE DU MONDE CATHOLIQUE.

15 *juin*. E. Hello : Les héros de la science. — A. Tilloy : L'église et l'état (suite). — D'Urville : Un drame de village. — Abbé Laurent : L'Egypte et le Pentateuque. — R. de Casse : Une visite à Ben-Acknoun. — E. Loudun : Le salon de 1880. — Chronique parisienne. — Mélanges. — Memento chronologique. — Bulletin bibliogr. — 30. Abbé Rambouillet : Le *Pasteur* d'Hermas. — E. Cléante : Morale révolutionnaire. — G. F. d'Urville : Un drame de village (fin). — A. Tilloy : L'Eglise et l'Etat. — A. Posson : Les cachots de la Bastille. — Chronique scientifique. — Des peines contre les communautés religieuses. — Memento chronologique. — Bulletin bibliogr.

REVUE HISTORIQUE.

Juillet-Août. A. Sorel : La diplomatie française et l'Espagne de 1792 à 1796. — J. Oppert : La méthode chronologique. — A. Gazier : L'expulsion des Jésuites sous Louis XV. — L. Pingaud : Un captif à Alger au XVIIIe siècle. — Bulletin historique. — Comptes rendus. — Publications périodiques et sociétés savantes. — Chronique et bibliographie.

REVUE HORTICOLE.

Juillet. Chronique. — *Æchmea paniculata*. — Des vieilles graines. — Greffe d'un tubercule de pomme de terre. — *Maxillaria polystieta*. — Bibliographie. — *Azalea viltata*. — Pomme de terre Marjolin. — Pertes occasionnées par l'hiver. — Société d'horticulture de France. — Les catalogues. — *Yucca gloriosa* à feuilles panachées. — Lettre de Kashmir. — Ipomée amiral Grasset. — Récolte dans la Brie au 24 juin. — Exposition d'horticulture. — Culture des framboisiers.

Bilbergia Chantini. — Vigne Yama-Bouto. — *Stirax japonica*, — Plantes méritantes, nouvelles ou peu connues. — 2 pl. color.; 8 grav. noires.

REVUE MARITIME ET COLONIALE.

Juillet. O. Desnouy : Les bouches du Mississipi. — A. Lenglet : La marine marchande en Angleterre (suite). — Le budget de la marine italienne en 1880. — L. de Bussy : De la stabilité au point de vue du roulis. — P. Moritz : Colonie pénitentiaire agricole de S. Laurent du Maroni. — Fournier : Le port de Cette (1 plan). — A. Doneaud du Plan : L'académie royale de marine, 1771. — F. Jégou : Lorient. — Jore : L'île de Nossibé. — Chronique. — Comptes-rendus analytiques. — Bibliographie.

REVUE PHILOSOPHIQUE.

Juillet. E. Beaussire : Introduction à l'étude du droit naturel. — L. Lachelier : La théorie de la connaissance de Wundt. — F. Paulhan : La personnalité. — E. Lavisse : Du déterminisme. — Analyses et comptes rendus. — Notices bibliographiques.

REVUE POLITIQUE ET LITTÉRAIRE.

3 *Juillet.* Les Jésuites et le baccalauréat. — F. Hémon : Frédéric Mistral. — Barbara, nouvelle. — L. Quesnel : Le pays des épices. — P. Laffitte : Les petits livres de M. Block. — Bulletin. — 10. Les décrets du 29 mars et l'amnistie. — L. Carrau : La moralité chez les sauvages. — C. Vincens : M. Swinburne. — L'érudition en province. — Variétés. — Causerie littéraire. — Notes et impressions. — Bulletin. — 17. C. Bigot : L'école normale et l'Université. — G. Lyon : Shakespeare et l'antiquité. — Villamus : La Nouvelle-Grenade et Panama. — Causerie. — Notes et impressions. — 24. Mme C. Coignet ; Instruction secondaire des jeunes filles. — F. Sarcey : Le théâtre du Palais-Royal. — L. Quesnel : Miss Rhoda Broughton. — Notes et impressions. — 31. E. de Pressensé : Entre deux sessions. — A. Barine : Nathanael Hawthorne. — Le Duel. — Document inédit sur la liberté de l'enseignement supérieur. — Causerie littéraire. — Notes et impressions. — Bulletin.

REVUE SAVOISIENNE.

Juin. Séance publique de la société florimontane. — C. A. Ducis : Les camps celtiques du Châtelard (suite). — C. Dunant : Statue de Sommeiller à Annecy. — Bulletin. — Séances des sociétés scientifiques de Savoie. — Observations météorologiques.

REVUE SCIENTIFIQUE.

3 *juillet.* W. Crookes : Etudes de physique moléculaire. — A. Fouillée : Le règne social. — Fouqué : La pétrologie. — Variétés. — Acad. des sciences. — Bibliographie. — Chronique. — 10. Berthelot : Chimie. — L. Amat : Calcul mental. — H. de Varigny : L'école de Salerne. — E. Lucas : Le jeu du baguenaudier. — Acad. des sciences. — Bibliogr. — Chronique. — 17. La mort de M. Broca. — Rolland : La mission d'El Goléah. — E. Maindron : Les prix de l'académie des sciences. — O. Collandreau : Les météores. — Acad. des sciences. — Bibliogr. — Chronique. — 24. Grimaux : L'acide éritique. — E. Maindron : Les prix de l'académie des sciences. — Edlund : L'arc voltaïque. — Variétés. — Acad. des sciences. — Bibliographie. — Chronique. — 31. Le régime des chemins de fer en France. — A. Chervin : Du bégaiement. — Procédés de la rectification de la circonférence du cercle. — Variétés. — Acad. des sciences. — Association scientifique française. — Bibliographie, — Chronique.

REVUE TRIMESTRIELLE.

Juillet. A. Fresneau : La crise des subsistances. — Abbé Baunard : Donoso Cortès. — J. M. Richard : Une municipalité au XVe siècle. — A. de Margerie : La morale indépendante. — T. Pavie : Les anciens Arabes du Hedjaz. — Les associations catholiques et les hommes de 1789. — A. de Lapparent : La géologie et l'expérience. — Chronique trimestrielle.

LE SPECTATEUR MILITAIRE.

Juillet. Drapeaux et étendards. — Journal de la descente des Anglais à Belle-isle, 1761. — Noel-Desmaisons : Le Prytanée. — Etude sur l'armée française. — A. de Lort-Sérignan : La phalange (suite). — Hardy : L'armée française en 1535. — Chronique. — Bibliographie.

LE TOUR DU MONDE.

3 *Juillet.* A. Héron de Villefosse : Tébessa et ses monuments; 12 gravures. — 10. Id. : id.; 11 gravures. — 17. J. Crevaux : De Cayenne aux Andes; 13 grav. — 24. Id. : id.; 12 grav. — 31. Id.; id.; 12 grav.

PÉRIODIQUES ÉTRANGERS

ARCHIV FÜR KATHOLISCHES KIRCHENRECHT.

Juillet-Août. Hirschel : L'état peut-il s'approprier les dotations des évêques?— Compte rendu sur le Reichstag allemand du 7 janv. 1880, relatif à la propriété des clèricaux de la Prusse Rhénane. — Silbernagl : Etudes sur les droits des patrons. — Popowicz : les décrets et lettres de Synode et les lettres canoniques des patriarches comme sources de droit ecclésiastique orthodoxe-grec. — Leonis P. P. XIII, Encycl. d. d. 10 Febr. 1880 de s. matrimonii sacram. (en latin et en allemand). — Décision du palais de justice autrichien du 24 févr. 1880 concernant l'équivalent des naissances. — Bozoky : les décrets du Min. des cultes autrichiens de 31 mars, 28 avril et 9 juin 1875 concernant les devoirs des clèricaux. — Le Kulturkampf en France à propos des congrégations religieuses. — La loi prussienne du 14 mars 1880 à propos des dépenses pour les besoins du clergé dans la Prusse Rhénane.— Léon XIII : sur la loi des écoles en Belgique. — Littérature. — Roskovàny : Monumenta catholica pro independ. potest. eccles. tom. 13. — Nille : Kalendarium manuale utriusque eccles. orient. et occident. — Kahl : les lois allemandes sur l'amortisation.

DAS AUSLAND

5 *Juillet.* Kleinpaul : Observations sur l'ouvrage de Victor Hehn des plantes agricoles et animaux domestiques.— Des rapports de race parmi les insulaires de Mortlock. — Reyer : Le mouvement pendant les fêtes. — Communications sur Corea. — La race judaïque au point de vue historique.— Littérature géologique. — Export du vin californien.— De l'expédition de Prschevalski. — 12. Voyages à la Nouvelle Guinée.— Antidarwiniana. — Communications sur Corea.— Reyer : Le mouvement pendant les fêtes. — Les trouvailles dans un château inondé. — Le Topophon. — Le primitif bureau de poste de l'univers. — Mélanges astronomiques.— 19. Le départ de la « Vega ». — Suess : Sur les vacillations séculaires de l'écorce terrestre. — Voyages à la Nouvelle Guinée. — L'église arménienne et les missionnaires chrétiens en Perse.— Reyer : Le mouvement pendant les fêtes. — Nouvaux livres. — Les recettes des chemins de fer russes. — Fouilles préhistoriques. — 26. La nation médique et son histoire d'après de nouvelles recherches. — Le départ de la « Vega ». — Voyages à la nouvelle Guinée. — Ryer : Le mouvement pendant les fêtes. — Nouvelles communication sur le Newfundland.— Une carte spéciale des Alpes. — Le cataracte de Niagara.— Le fumeur d'opium.

GÖTTINGISCHE GELEHRTE ANZEIGEN.

23 *Juin.* Bollensen : Les récensions du drame de Sakuntela. — Erman : Fragments d'une traduction de l'Ancien Testament faite dans le Haute-Egypte. — Schering : Les photographies des lettres de Sophie Germain à Gauss. — Schubert : Du contact des trois points dans les curvilignes. — Hettner : Sur quelques équations algébriques entre deux grandeurs différentes.

7 *Juillet.* Leo Meyer : *Ansi* en grec, en latin et en gothique. — Thiele : Correspondance réciproque entre le baron et comte de Meusebach et Wilh. Grimm, publ. par Wendeler. — Jacobi : « The Dipavamsa » trad. et publ. par H. Oldenberg. — Enneper : a Treatise on the Theory of Determinants. — 14. D. Berti : Documents relatifs a Giordano Bruno da Nola. — Th. Nöldeke : extraits des Actes Syriens sur les martyrs de Perse, Friedensburg : A. Huth, la vie et les ouvrages de H. Th. Buckle.— K. Goedeke : les oraisons allemandes de Berthold v. Regensburg. — 21. C. Schirren : R. Hermann et ses notices contemporaines sur l'histoire de Russie. — E. Hölder : notes sur l'histoire des *Negotiorum gestio* de M. Wlassak.— Th. Zachariae : Vardhamâna's Gararatnamahodadhi. — Hume : Recherches relatives à l'esprit humain.— 28. A. Brückner : Pierre-le-Grand, — O. Schumann : La théorie atomique par Würtz.

HISTORISCH-POLITISCHE BLÄTTER.

1er *juillet.* Le Culturkampf prussien dans le pays de Münster, pendant les années 1802-1806. — La question des cimetières en Belgique.— L'activité scientifique des moines de l'ordre des Bénedictins en Bavière depuis 1750 jusqu'à nos jours. — Le Prince Bismarck dans ses relations politiques et cléricales. — Les voix de la presse anglaise sur le nouveau cabinet d'Angleterre. — La dernière campagne des Russes en Turquie. — 16. La chrétienté en Egypte. — Le Culturkampf prussien dans le pays de Münster pendant les années 1802 et 1806. — L'esprit des partisans américains pendant l'élection d'un nouveau président. — La question des cimetières en Belgique (fin). — Le journal de Mme de Rémusat. — L'Autriche à la conférence de Berlin. — Le « Vaterland » de Vienne et la nouvelle question sociale. — Le cardinal Mezzofanti.

HISTORISCHES ZEITSCHRIFT.

Vol. VIII cah. 5. Stern : La mission du colonel von Steigentesch à Königsberg en

1809. — Bailleu : Les mémoires de Metternich. — Littérature : Comptes rendus sur de nouveaux livres. — *Monumenta Germaniae.*

DIE KATHOLISCHE BEWEGUNG.

11e *livr.* Les poursuites des Jésuites.— Matériaux pour l'histoire de la défection de l'Eglise unie de Lithuanie et de Ruthénie pendant les XVIIIe et XIXe siècles.— L'inspecteur des écoles locales. — Notices bibliographiques.

XIIe livr. La maison des missionnaires allemands à Steyl en Hollande. — Matériaux pour l'histoire de la défection de l'Eglise unie de Lithuanie et de Ruthénie, pendant les XVIIIe et XIXe siècles. — Les Indiens de Pérou.

XIIIe livr. Réunion des marchands catholiques. — La culture moderne historique et le christianisme positif. — Sur le spiritisme. — Notices bibliographiques.

LITTERARISCHE RUNDSCHAU.

1 *juillet.* Bellesheim : Frederik Oakeley Statonik : Schwtz, Compendium theologiæ dogmaticæ, Schütz : Philosophie élémentaire, par Gonzalès. — Danko : Stanislai Hosii epistolae, publié par Hipler et Zakrzewski. — Brugsch-Bey : Dictionnaire géographique de l'ancienne Egypte. — Rösler : Lectures sur l'économie populaire, par Rhein. — *Critique* : Schulte : Chronique de H. Rebdorf. — Müller : Sources de Trithemius, récens. par Huckert.— B. N., The Jesuits, Feval : Les Jésuites. — 15. Keppler : Matériaux pour l'histoire des oraisons — Haneberg-Schegg : Evangile de Saint-Jean, par Hirschel. — Johannis Chysostomi oratio de vita Saint-Gregorii Illuminatoris, par Vetter. — Caballero : Vida del Melchior Cano, par Hundhausen. — Guérin : Description de la Palestine. III. Galilée ; par Hignard. — Fahrngruber : A Jérusalem ; par Scholz. — Pothier : Les Mélodies Grégoriennes ; par Kornmüller.— Stangl : Promenade dans l'Amérique du Nord, par Zschokke. — Leo : De ma jeunesse, par Bellesheim. — Naumann : Musique moderne. — Langhans : Histoire de la Musique, par Kornmüller.

MONATSBERICHT DER ACADEMIE DER WISSENSCHAFTEN ZU BERLIN.

Mars. Websky : sur le calcul des éléments d'une espèce de cristaux monocliniques. — Peters : D'une espèce nouvelle des *Vesperus*, *Vampyrops*.— Harold : Description des nouveaux coléoptères recueillis par H. Hildebrandt.— Schrader : Sur la vraie teneur des signes *aï* et *ju* en assyrien. — Helmholtz : Des courants du platine polarisé. — Peters : Des amphibies rapportés par M. G. Rohlfs et le Dr A. Stecker de leur voyage dans l'oasis Kufra. — Mommsen : Discours solennel prononcé à l'occasion du jour de naissance de Sa Majesté l'Empereur et Roi.

PERIODISCHE BLÄTTER.

6e *livr.* Dippel : Pièces pour servir à l'appréciation de la question sur la chrétienté du Christ. — Le clérical et l'ultramontain. — Wismar. — Mélanges.

STIMMEN AUS MARIA LAACH.

Mai-Juin. Dressel : Par le Paramos aux forêts équatoriales. — Langhorst : L'Histoire du développement de l'Apologétique. — Erhle : L'encyolique pontificale du 4 août 1879 et la restauration de la philosophie chrétienne. — Hummelauer : Le temps primitif de la chrétienté et la science de la nature. — Pachtler : la réforme de nos gymnases. — Bibliographie. — Mélanges.

Juillet. Kolberg : La mécanique du Globe terrestre. — Baumgartner : Joost van den Vondel. — Pachter : La réforme de nos gymnases. — Langhorst : L'histoire du développement de l'Apologétique. — Beissel : La cathédrale de Cologne. — P. Goudanus à la cour de Marie Stuart. — Bibliographie.— Mélanges : Les grands du parlement autrichien.

ZEITSCHRIFT FÜR BILDENDE KUNST.

24 *Juin.*—Carl Justi : Rubens et le cardinal-infant Ferdinand. — Wessely : Le bourg Dankwarderode d'Henri le Lion à Brunswick. — Herman Billung : Le Salon parisien. — Hans Auer : La signification des Triglyphes. — Littérature des Arts. — Oscar Berggruen : Nouvelles recherches pour l'histoire des beaux-arts en Hollande. — Ad. Rosenberg : Le monument de Göthe, à Berlin, par Fritz Schapers. — Gravures.

—

THE ATHENÆUM.

3 *Juillet.* The song of Roland, tr. by J. O'Hagan.— Chinese religions. — Soldiers of the victorian age, by C. Low. — Les Elzevier, par A. Willems. — The brain as an organ of mind. — 10. Dramatic Idyls, by R. Browning. — Dictionary of christian antiquities, by W. Smith. — Alexander Pope, by Leslie Stephen. — Le costume au moyen-âge, par G. Demay. — 17. A new *variorum* edition of Shakespeare, by H. Furness. — A history of classical greek Literature, by J. P. Mahaffy. — The exchequer rolls of Scotland. — Irish songs and ballads, by A. P. Graves. — *Pugilistica*, by H. Downe Miles. — Keramic art of Japan, by G. A. Audsley. — 24. James Outram. — History of S. Paul's cathedral. — Edgard Allen Poe, by J. H. Ingram. — Cinq mois au Caire, par G. Charmes. — 31. M. Guizot in private life, par Mme de Witt. — Les origines de l'histoire d'après la *Bible*, par F. Lenormant. — Theocritus, Bion and Moschus. — History of England, from 1815, by Spencer Walpole. — Indian industria.

BLACKWOOD'S MAGAZINE.

Juillet. Dr Wortle school. — Beattie. — A lay confessional. — Country life in Portugal. — School and college. — The Lascar Crew. — The Lews; its salmon and herring. — Bosh-life in Queensland. — Wellington and reform. — The financial situation of India.

THE BRITISH QUARTERLY REVIEW

Juillet. The two nations and the commonwealth. — Father Curci on the roman Church. — Religion and morality. — Evolution in relation to theology. — Inspiration. — Irish land reforms. — The London water question. — The general elections. — Contemporary Literature.

THE CONTEMPORARY REVIEW.

Juillet. A few weeks upon the continent. — The Indian dilemma. — On the sources of german discontent. — Free trade. — The public letters of J. Ruskin. — How the income tax can lee abolished. — The Eleusinian mysteries. — Postal notes, money orders and bank cheques. — From Faust to M. Pickwick.

DUBLIN REVIEW.

Juillet. Rob. Drusby : The character of Cicero. — Prof. Lang : The greek church. — The apostle of Ireland and the modern critics. — Church and School. — Dr Ward's doctrinal essays. — S. Catherina of Siena. — The dissolution of the Congregations in France.

THE EDINBURGH REVIEW.

Juillet. The precursors of Newton. — Mind in the lower animals. — Naval poder in the Pacific. — Memoirs of the Prince consort. — Sabians and christians of S. John. — Landlords, tenants and labourers. — Memoirs of Mme de Rémusat. — Hodgkin's invaders of Italy. — Bright's edition of Pepys's diary. — The divorce of Katharine of Aragon — The new parliament in session.

THE FORTNIGHTLY REVIEW.

Juillet. Religious liberty and Atheism. — M. Gimel on the division of land in France. — The sultan's heirs in Asia. — A new poet. — State education. — Parties and distribution of seats. — Edgar Allan Poe. — The rail-roads in the United-states. — Democracy in Victoria. — Home and foreign affairs.

FRASER'S MAGAZINE.

Juillet. Blues and buffs. — The austrian power. — The poetry of Lewis Morris. — Montaigne as an educationalist. — Mary Anerley. — The migration of popular stories. — Hospital nursing. — The book of Job. — The ministry and its works.

JOURNAL OF THE STATISTICAL SOCIETY.

Juin. F. J. Morsat : On the education of the children of the poors. — T. Graham Balfour : Vital statistics of cavalry horses. — Cap. P. G. Craigie : Ten years' statistics of british agriculture 1870-1879. — On the home produce, imports, consumption, etc. — Miscellanea.

MACMILLAN'S MAGAZINE.

Juillet. Mrs. Oliphant : He that will not when he may. — A. T. Goodrick : The declive of the german universities. — Miss M. Betham : A month in Auvergne. — C. L. Fitzgerald : The Albanians and the albanian question. — J. Talboys : Peasant life in Bengal. — G. Hartley : The northern Shepherd. — W. Bence : Ireland, its social state.

THE MONTH.

Juillet. The life of prince consort. — Rev. M. Gavin : The doctrinal authority of the church — Rev. J. Rickaby : Theophrastus and his successors. — Passages from the life of a yorkshire lady. — Rev. A. G. Knight : The Peruvians of other days. — Rev. J. Stevenson : The adventures of twelve catholic students. — Anglicans and Reunion. — Catholic review.

THE NINETEENTH CENTURY.

Juillet. M. Arnold : The future of liberalism. — W. H. Mallock : Atheism and repentance. — E. D. J. Wilson : The cloture in Parliament. — G. B. Brown : Modern french art. — G. J. Holyoake : A stranger in America. — J. Payn : Storytelling. — E. Raoul Duval : The commercial treaty between France and England. — Rev. W. Lewerg Blackley : The house of lords and national insurance. — Abbé Martin : The french clergy and the present republic. — F. Sarcey : The Palais-royal theatre. — H. M. Hyndman : Bleeding to death.

THE QUARTERLY REVIEW.

Juillet. The first Lord Minto. — Middlesex. — Thomas Chatterton. — Recent and future Arctic voyages. — Marie-Antoinette. — The Universities and their critics. — A round the world with the general Grant. — S. Paul and Renan — Whigs. radicals and conservatives.

THE TEMPLE-BAR MAGAZINE.

Juillet. Adam and Eve (suite). — The romance of chinese social life. — Brantome. — The strange story of Kitty Casham. — The connexion between poetry and painting. — The portrait of a painter by himself. — The universal Society of Dwindledown. — Acting, natural and acquired. — Mrs. Lynn Linton : The rebel of the family (suite).

—

THE AMERICAN JOURNAL OF SCIENCE.

Juillet. E. Loomis : Contribution to Meteorology. — J. D. Dana : Geological relations of the Limestone belts. — S. P. Langley : Observations on Mount Etna. — C. A. White : Antiquity of certain types of Mollusca. — L. Waldo : A new position micrometer. — C. V. Sheppard : Mineralogical notices. — O. N. Rood : The Sprengel pump. — Scientific intelligence.

THE ATLANTIC MONTHLY.

Juillet. The stillwater tragedy. — Incidents of the capture of Richmond. — Brown's retreat. — Wintering in Etna. — A french comic dramatist. — Confederation in Canada. — Reminiscences of Washington. — Records of W. M. Hunt. — The undiscovered country. — King Lear. — Some recent novels. — American colonial history. — Scherer's Diderot. — Literature for Schools. — The contributor's club.

THE CATHOLIC WORLD.

Juillet. P. J. Flatley : Ireland and the land question. — T. W. Parsons : Dante's Purgatorio. — N. Robinson : My raid into Mexico. — Rev. A. F. Hewit : Genesis of the catholic church. — Lady B. Murphy : Lord Beaconsfield. — M. P. Thompson : The forest of Ardennes. — Rev. J. Bayma : The Princeton review. — W. Seton : Pompey's secret. — Rev. T. A. Becker : Divorce. — New publications.

THE NEW ENGLANDER.

Juillet. Rev. T. H. Pattison : Older England. — Rev. J. B. Gregg : The roman law and calvinism. — H. B. Stearns : Physiology. — Rev. C. W. Clapp : The historic religions of India. — Dr S. Wells : Oppert's Kingdom of Corea. — D. G. Porter : The objects and methods of classical study. — Notices of new books.

—

BULLETIN DE LA SOCIÉTÉ BELGE DE GÉOGRAPHIE.

Mai-Juin. Lieut. col. Crousse : Les voies de communication de l'ancien pays de Liège (cartes). — V. Ducarne : Origine de l'homme. — E. Suttor : L'Afrique équatoriale de l'Est. — Causerie scientifique (1 planche). — Chronique géographique.

REVUE CATHOLIQUE DE LOUVAIN.

Juillet. P. Claessens : Des biens ecclésiastiques dans l'ancienne Belgique. — D. de Haerne : Les Belges en Asie-Mineure (suite). — H. Bossu : Le christianisme encore une fois occis. — P. Lefebvre : L'encyclique de S. S. Léon XIII et la question du divorce. — J. Vanden Gheyn : L'indianisme en Belgique. — Bibliographie.

REVUE DE L'INSTRUCTION PUBLIQUE.

T. XXIII, 3e liv. P. Thomas : De la réorganisation des facultés de philosophie et lettres en Belgique (suite). — Kaivers : Wazon. — Comptes rendus. — Mathématiques. — Actes officiels. — Varia. — Périodiques.

REVUE DES QUESTIONS SCIENTIFIQUES.

Juillet. A. Proost : Le cycle vital de la matière. — C. Flahault : Botanique géographique. — Dr J. de Raimbert : La méthode d'observation des faits sociaux. — R. P. Carbonnelle : L'aveuglement scientifique (suite). — Dr H. Desplats : La température du corps humain. — Bibliographie. — Recueils périodiques. — Notes.

REVUE GÉNÉRALE.

Juillet. J. Moulinasse : A travers la Sibérie. — L'art de l'assassinat en Italie. — C. Verbrugghen : Robert Walpole. — Dr A. Van Weddigen : L'encyclique de S. S. Léon XIII sur le mariage. — L'enseignement supérieur de l'agriculture. — Baronne F. de Brackel : La fille de l'écuyer. — Dr E. Valentin : La ruche. — Elections législatives. — Bibliographie.

PRÉCIS HISTORIQUES.

Juillet. C. Croonenberghs : Les missionnaires du haut Zambèze. — C. Rousselle : Les filles de Notre-Dame à Mons. — F. Kieckens : Un récollet flamand, premier apôtre du Mexique. — Causerie scientifique. — Chronique. — Nécrologie.

—

BOLETIN HISTORICO.

Juillet. V. de la Fuente : Desarollo de la influencia ecclesiastica en las Universidades de Castilla (suite). — M. Gesta y Leceta : Biblioteca del museo de ciencias naturales de Madrid. — Documentos relativos a Fr. Bernat Boyl (suite). — Bibliografia. — Cronica.

LA CIENCIA CRISTIANA.

Juin. D. J. M. Orti y Lara : Introduccion à la filosofia. — J. M. Garcia : El doctor eximio. — C. Pesch : El estado cristiano y las teorias politicas modernas. — P. Féval : Las etapas de una conversion. — D. J. M. Orti y Lara : El catecismo de los textos vivos. — A. de Valbuena : S. Gregorio VII. — Examen de libros. — Variedades.

LO GAY SABER.

Juillet. F. Lieutaud : Un manuscrit catalá de la biblioteca de Marsella. — Poe-

sias. — A. Careta : Cor y Sanch. — Noteta catalanista. — P. Campany : Estudi de la taquigrafia. — Giulio Cesare. — Novas. — Bibliografia.

LA RENAIXENSA.

Juin. C. A Torres : San Marti Sarroca. — G. Barallat : La mort del monje. — E. Vilanova : Una agencia. — J. Torres y Reyetó : Lo castèl d'Aramprunya. — — J. Sarda : Ardua sentenza. — Poesias. — Secció de Bellas-Arts. — Novas.

REVISTA CONTEMPORANEA.

Juin. A. Rodriguez Villa : Una embajada española en Marruecos en tiempo de Carlos III. — M. de Gongora : Biografia del marques de Gerona. — J. Ruiz : El alcoholismo (suite). — M. Fernandez y Gonzalez : El privilegio de la Union. — Poesias. — R. Becerro : Las ciencias en 1880. — M. Sanchez : Los catolicos y el conde de Chambord. — V. Barrantes : Un catalogo de impresores. — M. Carreras : Estudios economicos — A. Peña y Goñi : Un prefacio de Gounod. — J. Ugarte : Exposicion de aves y flores. — Boletin bibliografico. — Cronica politica. — Revista estrangera.

REVISTA DE CIENCIAS HISTORICAS.

Juin. P. Nanot Renart : La decadencia de Cataluña. — E. Tamaro : El robo de la custodia de Barcelona en 1408. — F. Romero : El archivo de Simancas. — Filologia. — Arqueologia. — Epigrafia. — Numismatica. — Revista critica. — Revistas y periodicos. — Noticias.

REVISTA DE ESPAÑA.

Juin. R. Fragoso : Examen de las constituciones españolas. — Doña C. Arenal : El realismo en las bellas-artes y la poesia. — J. Rodriguez Mourelo : La materia radiante. — E. Saco : Costumbres en la antiguedad. — J. Siles : El pastor Samuel. — Doña M. L. de Rute : A Camoens. — E. Cirugera : Aureliano Linares Rivas. — G. Rodriguez : El comercio internacional. — N. Fernandez Cuesta : Ultimos restos del imperio de Alexandro. — L. Barthe : Samuel Johnson. — J. M. Osorio : Artistas españoles muertos en 1879. — R. Luna : El *Miserere* de Doyague. — L. Figuerola : El derecho de bandera. — Cronica politica; scientifica. — Bibliografia.

—

ARCHIVIO DI PEDAGOGIA.

Mai-Juin D. Panciera : Della disciplina del sentimento. — A. Romanelli : Dell' ordinamento delle scuole popolari. — Studii dell' *Unione nazionale*. — Cronaca pedagogica.

ARCHIVIO GIURIDICO.

6° *liv*. Cocito : La parte civile nell' istruttoria scritta. — Olivi : La questione sul diritto d'intervento. — Rizzari : I percettori Siciliani (fin). — Premio di fondazione Pizzamiglio. — Bollettino bibliografico. — Indice.

LA CARITÀ.

Juin. P. R. Buselli : I luoghi santi in Palestina. — M. A. Capecelatro : Il V centenario di S. Caterina de Siena. — A. Stoppani : Lo studio della natura. — Il cardinal Pierivista della Stampa. — Le congregazione religiose in Francia.

LA CIVILTA CATTOLICA.

3 *Juillet*. Gli atti del governo prussiano in ordine à la questione religiosa. — La cogitativa secondo la dottrina di S. Tommaso. — La scienza e l'uomo bestia. — La nuova missione dello Zambese. — Rivista della stampa italiana. — Bibliografia. — Cronaca contemporanea : Italia. Francia, Svizzera. — 17. Del satanismo ai nostri tempi. — Della visibilità di Dio. — Il *Phul* e il Thoglathphalasar della Biblia. — La nuova missione del Zambeze. — Rivista della stampa italiana. — Scienze naturali. — Cronaca contemporanea : Roma, Francia, Prussia.

GIORNALE ARALDICO-GENEALOGICO.

Mai. L. Fumi : I conti Pecci (suite). — G. de Crollalanza : Le Famille Boselli de Savona. — V. Cionini : I podestà di Sassuolo. — Rivista bibliografica.

Juin. L. Fumi : I conti Pecci (suite). —G. B. Crolallanza : La famiglia Mastarelli in Francia. — N. Cionini : I podestà di Sassuolo. — A. Bourgeois : Du symbolisme dans les beaux-arts. — Rivista bibliografica. — Necrologie.

NUOVA ANTOLOGIA.

1er *Juillet*. G. Mestica : Il verismo nella poesia di Leopardi. — A. Ademollo : Diario del cardinale duca d'Yorck. — Caterina Pigorini : Le cantafavole nell' Apennino. — N. Marselli : I Mediterranei (fin). — A. Carini : Povero Michele. — O. Baratieri : La frontiera russo-tedesca. — L. Luzzati : Le proposte del Sr Gladstone. — Rassegna letteraria italiana ; politica. — Biografia. — 15. A. de Gubernatis : Giuseppe Montani. — Bonghi : Socrate nella difesa da Platone. — C. Bolto : La mostra nazionale in Torino (fin). — G. B. Ruggieri : L'autonomia nella educazione. — E. Onufrio : La Gastima. — F. d'Arcais : Da Terranova à Cagliari. — S. Pennazzi : Massanah. — Rassegna delle letterature italiane : drammatica ; politica. — Bibliografia.

IL PROPUGNATORE.

Mai-Juin. V. Pagano : Studi filologici. — V. Imbriani : Sulla rubrica dantesca nel Villani. — A. Cerutti : L'ambasseria d'Alessandro dall' Antella a Gregorio XI, 1355. — V. Crescini : Orlando nella *Chanson de Roland.* — S. Ferrari : Della poesia semi-popolare cittadina in Italia nei secoli XVI e XVII. — Bibliografia.

LA RASSEGNA NAZIONALE.

Juillet. A. V. Pigafetta : La scoperta del passagio di Levante (fin). — G. de Rossi : La Riforma elettorale. — R. Corniani : L'odierna societa russa. — Le elezioni inglesi e il nuovo ministerio. — A. Galli : Sivestro Centofanti. — I conservatori e la riforma elettorale. — R. Gandolfi : Musica sacra. — Un altro Giobbe. — Rassegna bibliografica; politica.

RIVISTA EUROPEA.

Juillet. G. Silingardi : Ciro Menotti. — F. Aureli : Metodo metafisico, etc. (suite). — Scene della vita animale nelle montagne d'Italia — A. Razzoni : Un nunzio straordinario alla corte di Francia nel secolo XVII. — G. Tammeo : Le tentazioni di S. Antonio. — V. Santi : Il Muratori e gli archivi di Torino. — Lorenzo il magnifico. — G. Bonelli : Teorie sociali. — La vita musicale in Italia nel secolo XVIII. — A. Bottoni : Santa Caterina da Siena. — M. Sinues de Marco : Il diadema di perla. — Rassegna litteraria e bibliografica; politica; economica. — Notizie.

LA SCUOLA CATTOLICA.

Juin. Monsignore Arciv. di Cartagine : Il sillabo di Pio IX commentato. — W. Bonaldo : S. Tommaso d'Aquino maestro di giusto governo. — A. G. Ruffoni : La odierna questione filosofica. — L. Nicosa : Il Parlementarismo. — A. M. Bonito : La quistione operaja. — G. A. Miotti : Il duello. — Rivista della stampa. — Rassegna politica.

GLI STUDI IN ITALIA.

Mai. De Brognoli : Studi storici sul regno di S. Pio V — P. Balan : Il pontificato di Giovanni VIII. — O. Marucchi : Due bassirilievi del Foro romano. — D. Seghetti : Tusculo e la Badia sublacense. — C. Aureli : C. B. Pergolesi. — T. Armellini : Una rivoluzione musicale. — A. de Lorenzo : Gli ultimi due anni della vita di S. Tommaso d'Aquino. — Accademie. — Periodici italiani; stranieri. — Notizie. — Temi.

—

DZERNIAIA I NOVAIA ROSSIA.

(*La Russie ancienne et moderne.*)

Mars, Stépanov : Le pays de l'Oussouri méridional. — Sokolov : Ismaïl Ivanovitch Sréznevski. — Schilder : La paix d'Adrianople en 1829 et la correspondance de Dibitch avec l'empereur Nicolas. — Jmakine : Société russe au XVIe siècle. — Barsoukov : Les paléologues russes de l'année 1840. — S. Z... : Mémoires de Michalovski, traduit du polonais. — Pierre le Grand aux eaux de Spa, en 1717. — Hiltebrandt : La presse provinciale et la chronique contemporaine. — Souvenirs de Sréznevski à Kiev. — Des travaux littéraires et religieux du prince Potemkine. — Quelques mots sur les archives de Moscou. — Description des manuscrits de la bibliothèque synodale de Moscou. — Tombeau de Tatischer. — G. N. Gennadi, bibliographe russe, nécrologue. — Les Votiaks, les Tschovasches et la Mordva. — Cathédrale de Saint-Isaac. — Description de la bibliothèque du Vatican. — Dernière révision du peuple russe. — Cadeaux à M. Kraschévski. — La secte des « Skoptzy » dans la province d'Irkoutsk. — Iskorost — l'antique Korosthène. — L'anthropophagie dans le gouvernement d'Irkoutsk. — Première livraison des travaux de l'Institut archéologique russe. — Nouveaux détails sur Léontij Karpovitch. — Biographie d'un archevêque-tyran. — Nouveaux journaux et livres. — Lectures dans la Société des amis de l'instruction ecclésiastique. — L'exécution des décabristes en 1825. — En appendice : Plan de la ville de Vladivostok et de son port.

Avril. Slovaiski : Encore quelques mots sur les origines de la Russie. — Kamkine : Les Korèls d'Archangel, esquisse éthnographique. — Mémoires de Michalovski, traduit du polonaise. — Mémoires de Schneider, t. I à III. — Barsoukov : Les paléologues russes en 1840. — Nouveaux journaux. — Episov : « Gossoudarévo dèlo » récits puisés dans les fausses accusations, dénonciations, etc. — Souvenir de Lagétchnikon. — Extrait des papiers laissés par un propriétaire de l'Esthonie le major en retraite Manteucel, suicidé. — Gymnase de hautes études du prince Besborodko à Niejine. — L'histoire du ballet russe. — Des accessoires de toilette de l'Impérairice Elisabèthe Pétrovna. — Le bandit Michael Kryssa. — Martin Morgounov le sous-diacre, bigame. — Hiltebrandt : La Volhynie à la fin du siècle passé. — Recherches faites par les annalystes de la Russie occidentale pour l'Impératrice Catherine II. — La dissolution de la Société pédagogique. — Le 400e anniversaire de la mort de l'historien Dlugosch et les fêtes en son honneur à Cracovie. — 100e anniversaire depuis la fondation de la ville de Perm. — Hildebrandt : Sinaiski et ses recherches sur l'origine des langues slavonne et russe. — En appendice :

Portrait d'Oundolski, célèbre bibliographe russe.

ISTORITCHESKI VESTNIK.

(*Messager historique*)

Mars. Korsakov : Le prince Dolgoroukov et sa famille en exil.— Mémoires de Hettoun (1777-1815). — Piatkovski : Jahanna Petrova, femme de chambre de Catherine I. — Outrobine : L'Empereur Alexandre Ier et le capitaine Korotkov. — Guerrier : Historiographie nationale en Allemagne. — Mac Carthy : O'Connel et le mouvement irlandais. — Mémoires de Caroline Bauer. — Critique et bibliographie. — Variétés. — Collection complète des œuvres du prince Viazémski.— La bibliothèque historique du diocèse de Fvèr. — Poléjaiév : Roman historique puisé dans les annales russes. — Slovski : Un des amis du comte Araktchéiev. — Mélanges : Un géologue français en Russie. — En appendice : Le nouveau déluge, roman historique de Kodenberg.

Avril. Aristov : Matériaux pour l'histoire de Russie des dernières vingt-cinq années (1855-1880). — Piatkovski : Le prince Odoiéwski (fin). — Nesbouchovski : Adam Mickievicz en Russie. — Soloviev : Un moine involontaire, épisode du XVIIIe siècle. — Mainov : Kondraty Sélévanov, hérésiarque de la secte des « Skoptzy ». Bytchkov : L'Université et la corporation, extrait des souvenirs. — Mémoires de la princesse Salm-Salm. — Mémoires de Louis Schneider. — Critique et bibliographie. — Savéliev : Précis historique du gouvernement des ingénieurs en Russie. — Miloslarski : La science et les hommes savants dans la société russe. — Eugène Four : La famille des Chalonski, tiré d'une chronique de famille. — Khmyrov : La cuisinière suédoise de l'impératrice Elisabèthe. — Esipov : Projet pour l'érection d'un monument à Alexandre Ier. — Zavalischine : Anecdote sur l'empereur Alexandre Ier. — Du même : La comtesse Orlov et l'archimandrite Photius. — Martianov : Matériaux pour la biographie du poète Lermontov. — Zavalischine : Matériaux pour la biographie de S. S. Lanskoy. — Mélanges : Voyage en Roumélie de l'archimandrite Antonin. — Nécrologue : Gnnady, Gr. Nik, célèbre bibliographe russe. — Al. Log. Danzas. — La Société de Nestor, annaliste de Kiev. — En appendiée : Le nouveau déluge, roman historique de Rodenberg.

Mai. Lamanski : La puissanée des Turcs-Osmanlis en Europe (1396-1739). — Nesbouchovski : Mickievicz en Russie (fin). — Andréievski : D'Erzéroum à Fiflis en 1798. — Zavalischine : Souvenirs du comte A. J.Ostermann-Folstoï. — K. L. : Les écoles militaires en Russie.— Iph-la : L'historiographie contemporaine, la France. — Critique et bibliographie : Antonovicz, précis du grand duché lithuanien jusqu'à la moitié du XVe siècle. — Sokolov : Les rapports du protestantisme avec la Russie au XVI et XVIIe siècles. — Kalatschov : Notions élémentaires juridiques pour l'explication du code russe : « Rousakaja Pravda ». — Doubasov : Matériaux pour la biographie du feldmaréchal Comte Kamenski. — Mélanges : Le congrès archéologique de Tilflis. — Tristes nouvelles sur N. M. Przévalski, explorateur de la Mongolie,— Trouvailles archéologiques près Kiev. — En appendiee : Le nouveau déluge universel, roman de Rodenberger.

Juin. Stoïounine : Alexandre Sergiéwitch Pouschkine. — Léskov : Particularités de la vie des archevêques ; un cas avec le général . chez le métropolitain Philarète ; sentenées du métropolitain sur l'éloquence militaire. — Mainov : Nordenskiold et son dernier voyage. — Le journal de la marquise de Westminster. — Raken : Caractéristique de Napoléon Ier, d'après les documents inédits.— Critique. — Bibliographie. — Nikitine : La prison russe et l'exil, description historique (1560-1880). — Modestov : La question des écoles en France, lettres au rédacteur du « Golos ». — Kalatschov : Recueil des travaux de l'Institut archéologique. — « Isbornik » recueil des codes de Sviatoslav de l'année 1073, publié par la Société des amateurs de l'ancienne épigraphie, 1880. — Episov : Les hommes de l'ancien temps, récits tirés des affaires de la chencellerie secrète. — Dobrzinski : De la division de l'histoire de la Pologne en périodes. — Mélanges : Le métropolitain Isidore dans ses intérêts littéraires. — Nouvelles sur l'expédition de Pzévalski. — Musée de Tver. — Littérature historique des Slaves. — En appendice : Le nouveau déluge universel, roman historique de Rodenberg.

Juillet. Brickner : La Russie et l'Europe sous Pierre-le-Grand. — Stoïounine : A. S. Pouschkine. — Sorokine : Dans les sables du désert de Kara-Koum (notes de voyages). — Miliioukou : Fedor Nikolajévitch Glinka. — Lavergne : Les légendes de Trianon et de Versailles; la dernière rose; un pastel du roi Louis XIII. — Vedekind : Des années de la jeunesse de Heyne. — Iph-l : L'historiographie contemporaine : la France (2e art.). — Critique el bibliographie : l' « Archive russe » en 1880. — La destruction des bandits, Rédkine. — Le séjour de Pouschkine à Moscou et Saint-Petersbourg. — Le 7 juin à Moscou : Première séance de la Société littéraire russe : les discours de Iouriev, Louis Léger, Soukhomlinov, Spilevski, Grote et Tourguenev. — Télégramme á Victor Hugo. — L'ouverture solennelle du monument à Pouschkine, à Moscou, le 6 juin dernier. — En appendice : Le déluge universel, roman historique par Rodenberg (fin).

JOURNAL MINISTERSTVA NARODNAGO PROSVÊSCHTÊNIA.

(*Journal du Ministère de l'Instruction publique.*)

Mars. Les décrets du gouvernement. — Rovinski : Observations faites pendant un voyage en Bosnie. — Morozov : Théophane Procopovitch, comme écrivain. — A. J. D.: Des frontières occidentales de la Russie au-dela des Carpathes, depuis l'époque de St. Vladimir. Samokvasov : Nouveaux principes pour la critique scientifique. — N. Popov : Sur la question du sort et du droit des Kalmuques sur le sol russe. — Bibliographie. — Indicateur de nouveaux ouvrages publiés par le libraire Gartjé-Hefter : Le droit international européen, traduit par le biron Taube. — Kirpitchnikov : Notre littérature pédagogique. — Comptes rendus de l'Académie des sciences : Sections physico-mathématique et historico-philologique pour l'année 1879. — Romanovski : Sixième réunion des naturalistes et médecins russes. — Zagarelli : Deux scrutateurs des langues du Caucase. — Correspondance étrangère. — L'état de nos universités. — Nécrologues : Sréznevski, Zinine et Th. N. Glinka. — Philologie classique. — L. Miller : La vie et les œuvres d'Horace.

Avril. Vinogradov : Origines des rapports féodaux dans l'Italie Lombarde. — Talberg : Le rapt de la propriété mobilière dans le droit russe. — Posdnéiev : Les villes de la Mongolie septentrionale. — Critique et bibliographie. — Kaemmel : Les origines de la vie allemande en Autriche avant l'issue de la période carlovingienne par C. Grote. — Strahov : Du cours élémentaire de la langue nationale. — Expédition scientifique de l'académie S,ruve en Amérique. — Société impériale d'archéologie russe, en 1879. — Société impériale d'histoire, en 1877. — Nos universités. — Philologie classique : Euripidea. — Bibliographie. Tchernyj : Grammaire grecque. — Des travaux de la commission permanente pour l'organisation des lectures populaires à St-Pétersbourg et ses environs du 1er mars 1879 jusqu'au 1er janvier 1880.

Mai. Talberg : Le rapt de la propriété mobilière dans le droit russe. — Pomialovski : Deux diplômes militaires romains en bronze, récemment trouvés en Bulgarie. — Morozov : Théophane Procopovitch, comme écrivain. — Kotchoulinski : Les historiens de la littérature des Slaves. — Sritique et Bibliographie. — Bogischitz : Notices sur les travaux préparatoires relatifs ao droit commun, à propos de l'ouvrage de M. Léontovitch. — L. St. : L'état intérieur de l'empire de Russie depuis le 18 octobre 1740 au 25 novembre 1741, d'après les documents conservés à l'archive du ministère de la justice à Moscou. — De l'enseignement de la langue russe dans les écoles de Serbie. — Chronique contemporaine : Nos universités et nos écoles secondaires. — Philologie classique. — Nagouievski : Biographie de Juvénal.

Juin. Décrets du gouvernement et nominations. — Inostranzev : Subdivisions de la période de l'âge de pierre — Morozov : Théophane Procopovitch, comme écrivain. — Lamanski : Nouveaux monuments de l'ancienne langue tchèque.— Nikitski : Quelqnes mots pour servir de réponse à nos critiques et recensions de Koialoviz, Kostomarov et Zamysiovski. — Syrkou : Voyage en Roumélie, ouvrage de l'archimandrite Antonin, membre collaborateur de la société archéologique russe. — Pomialovski : Notes concernant la recension du livre de l'archimandrite Antonin. — Activité et travaux de la commission archéologique sous le règne d'Alexandre II.— Société archéologique de Moscou et se travaux,en 1879. — Soéiété archéologique de Kazan en 1879. — Nos universités et nos écoles secondaires. — L. L-. : Une lettre de Paris, — Philologie classique. — Flegel Conjugaison du verbe grec.

RUSSKAÏA STARINA.

(*Antiquité russe*).

Mars. Mémoires de Rostislavov, ancien membre de l'académie ecclésiastique de Pétersbourg. — Mémoires d'un curé de campagne, — Barsov : Gérasime Pavski, esquisse biographique. — Guerre de Russie avec la Turquie : Correspondance de l'empereur Nicolas avec Dibith. — La guerre de Turquie en 1818 d'après les mémoires du prince de Würtemberg. — Schestakowa (Mme) : Mémoires d'une actrice Pétrova-Vorobiéva. sur la première représentation de l'opéra : « La vie pour le czar, » de Glinka. — Kostomarov : Le poète Taras Grigorienwitch Chevtchenko, sa vie et souvenirs de lui (1846 à 1861). — Krylov : Matériaux pour l'histoire de la suppression du monopole des vins en Russie.— Ikonnikov : L'histoire de Russie, pendant les dernières vingt-cinq années (1855-1880). — Lvova (Mme) : Récits, notes et anecdotes tirés de ses mémoires (1788-1864). — P. A. Karatyguine, ses poésies, ses chansons. ses épitres, ses épigrammes et ses œuvres (1860-1878). — Notices de P. Ephrémov, de Piatkovski, de Berg, de Rodionov et de Satzkovshi.— Ikonnikov : Notices sur de nouveaux livres historiques russes. — Bulletin bibliographique.

Avril. Mémoires de Rostislavov, ancien membre de l'Acad. ecclésiastique de Saint-Pétersbourg.— Barsov : Gérasime Pavski, esquisse biographique. — Guerre de

Russie avec la Turquie : Correspondance de l'empereur Nicolas Ier avec Dibitch.— La guerre de Turquie en 1828, d'après les mémoires du Pr. de Würtemberg.— Néviérov : Granovski, professeur à l'université de Moscou, souvenirs d'un de ses collègues (1833-1856). — Pr. W. J. Bariatinski et Olsthevski : Schamyl et le feld-maréchal Bériatinski, ordonnances aux armées et lettres de Schamyl et de ses femmes, trad. de l'arabe. — Rostovzov : A propos de l'abolition du servage en Russie, note rédigée quelques jours avant sa mort, le 6 févr. 1860. — Panaiév : Biographie de Klomoutov, ataman de l'armée du Don (1848-1862). — Milioukov : Esquisse historique et littéraire sur six littérateurs russes : Fourguénév, Gontcharov, comte Folstoï, Ostrovski, Grigorovitch et Droujinine. — Notice de Berg, Bestoujev-Rioumine, Gertzyk et Sissermann. — Ikonnikov : Bulletin bibliographique.

Mai. Berger : Réunion de la Géorgie à la Russie, 1799-1831, recherches historiques. — Mémoire du professeur Rostislavov : Les meurtres, les pillages et le « samosoud » du peuple russe. — A. S. Pouschkine, précis biographique : son séjour à Pétersbourg, ses rapports avec le cercle littéraire, son voyage, Dantès le parvenu français, sa correspondance, Benkendorff, (1831-1835). — Barsov : Gérasime Pavski, esquisse biographique. — Travaux scientifiques : Traduction du « Slovo o polkou Igorévié » ; l'affaire concernant la traduction nouvelle de la Bible ; le rapport d'Agathangele ; trois métropolitains : Leurs observations et leurs opinions ; Philarète ; l'enquête. — Liestvitzine : Tradition sur le czar Jean le Terrible. — Tichonravov : Lettre anonyme de 1728. — Pr. Répnine : Notice sur son rare portrait. — Vachtine : Le feu de l'artillerie du 14 décembre 1825, pendant la révolution de Saint-Pétersbourg, notice. — Episode de la vie de l'empereur Nicolas, en 1837. — L'attentat de Posen, en 1843. — Bielinski : Souvenir d'un de ses camarades ; la sœur de Bielinski. — Popov : F. S. Tourguénév et sa tentative pour obtenir le diplome de magistre en philosophie, en 1842. — Olschevski : Matériaux pour l'histoire de la conquête du Caucase. — Ikonnikov : Notice sur de nouveaux livres historiques russes. — Bulletin bibliographique.

Juin. Berger : Réunion de Géorgie à la Russie, 1799-1831. — Mémoires de Rostislavov : Réception de visites, le régal, l'ennivrement et les sottises. — Pouschkine, esquisse biographique : Sa rencontre avec le pr. Répnine ; son arrangement avec le comte Sologouh ; le projet et le programme d'un journal ; le « Contemporain », journal de l'année 1836 ; la mort de la mère de Pouschkine ; le pressentiment ; D'Antès ; les pasquilles ; le duel ; au bal ; d'Arschiak ; la bénédiction nuptiale de d'Antès avec Mlle Gontcharov, en 1836. — Barsov : Gérasime Pavski, précis biografique : La profession de la foi orthodoxe et l'obligation données au Saint-Synode pour l'accomplissement des devoirs imposés par l'Eglise ; — la traduction de la Bible ; — les dernières années de sa vie et sa mort. — Neviérov : Souvenirs de la jeunesse. — Frirogov : Les communes de Mordva, étude ethnographique. — Mémoire d'un curé de village. — Lvov (Mme) : Récits et anecdotes tirées de ses mémoires. — Savenko : Ma généalogie ou le bourgeois russe, poésie de Pouschkine, d'après un manuscrit de l'auteur, nouvellement découvert. — Ikonnikov : Notice sur de nouveaux livres historiques russes. — Bulletin bibliographique.

Juillet. Le 6 juin, jour de l'ouverture du monument en l'honneur de Pouskine. — Miller : Son discours prononcé en l'honneur de Pouschkine, le 6 juin. — Ephrémov : Pouschkine, esquisse biographique. — Nikolski : Jobard et Pouschkine. — Ephrémov : Lettres de Pouschkine à Gnéditch. — Grote : Lettres de Pouschkine à Mansourov, en 1819. — Souvenirs de Mme Karatyguine de sa connaissance avec Pouschkine. — Berger : Réunion de la Georgie à la Russie, précis historique (fin). — Mémoires de Rostilavov, ancien membre de l'Académie ecclésiastique de Saint-Pétersbourg. — Mémoires du pr. de Würtemberg sur la guerre de Turquie en 1828. — Correspondance de l'Empereur Nicolas avec Dibitch, en 1828. — Mémoires d'un curé de campagne. — Slovo o polkou Igorévié (légendes sur Igor) traduit par Gérasime Pavski. — Nécrologue : A. W. Freygang. — Récits et notices : Le pr. A. J. Bariatynski ; l'archevêque Irinée Nestérovitch ; l'archimandrite Gabriel Voskrésssenski. — La journée du 24 décembre 1825. — Le lieutenant Atouiév, en 1850. — Dal et Kantchokine. — Ikonnikov : Bulletin bibliographique.

VIESTNIK EUROPY.

(*Messager d'Europe*).

Mars. Annenkov : Un décennat remarquable (1838-1848). — Nazariev : Martyr de la retraite. Refuge contemporain. — W. K. : Le dernier roman dans la vie de Lassale. — Litvos : Notes journalières d'un maître d'école en Posnanie. — A. A. : La novella italienne et le décameron, précis historique et littéraire. — Maurice Joakai : Le nouveau propriétaire, roman en deux parties, trad. de l'hongrois. — Ertel : Mémoires d'un habitant du désert. — Chronique. — Revue littéraire. — Bogdanovitch : Esquisse historique sur

l'activité du gouvernement militaire en Russie, depuis 1855 à 1880. — Volczek : Les soins d'un patriote. — Maltzev : La philosophie morale de l'utilitarisme. — Guyau : La morale anglaise contemporaine. — Bolotov : Doctrine d'Origène sur la Sainte-Trinité. — Daoudène : Schakspeare, dissert. crit. sur sa pensée et son génie-créateur. — Espinas : La philosophie expérimentale en Italie. — Lettres parisiennes d'Em. Zola : Récompense des travaux littéraires en France. — Pypine : Nécrologue d'Ism. Ivanovitch Sréznovski. — Bibliographie : Soloviév : Histoire de Russie, depuis les temps les plus reculés, tom. XXIX. — Aléxéiev : Machiavelli, comme penseur politique. — Bogolioubor : Histoire d'un vaisseau.

Avril. Annenkov : Le remarquable décennat, 1838-1848. — E. R. : le « Raskol » russe et la législation. — Potiechin : Les fainéants des villages. — La novella italienne et le décameron (fin). — Joakai : Le nouveau propriétaire, roman trad. de l'hongrois. — Pypine : La question polonaise dans la littérature russe. — Poésies. — Chronique : K. Ord. : Nos 252 représentants. — De la vie sociale de Saint-Pétersbourg. — Revue littéraire. — Kovalevski : La constitution anglaise et son historien. — Kouplévasski : La Justice administrative dans l'Europe occidentale : La France. — Janejoul : L'association de Liverpool pour les réformes financières. — Kaschkarov : Les besoins du peuple russe. — Revue de l'intérieur : La IIIe section de la chancellerie de Sa Majesté. — Correspondance de Berlin : Session du Reichstag avant les fêtes de Pâques. — Lettres parisiennes : LXI : Mad. Sourdy, par Em. Zola. — Bibliographie. — Korsch : Histoire générale de la littérature. — Folstoï. Le « knias Sérébrénnij ». — Orlov : La signification économique des machines : — Gerbel : Recueil complet des sonnets de Schakspeare. — Voinitzki et Balinski : Les contes polonais.

Mai. Annenkov : Un décennat remarquable, 1838-1848. — E. R. : Le « Raskol » russe et la législation. — Potiéchine : Les fainéants du village. — L. N. : Le voyage à Théodosie (Kertsch) en 4 lettres. — W. K. : Les sœurs. Du nouveau roman d'Ebers. — Karetzki : Diftérite et la lutte contre cette terrible maladie. — Minski : Le « Soleil » scène du poème de la création du monde. — Pypine : La question polonaise dans la littérature russe. — Jnostranzev : L'homme de l'âge de pierre, au lac de Ladoga. — Chronique : Korsch : Histoire générale de la littérature. — Gourévitch et Stratilatov : Deux traductions de l'ouvrage de Frimann. — Essai sur l'histoire de l'Europe. — Revue de l'intérieur. — Les procès politiques d'autrefois dans leurs rapports avec ceux d'aujourd'hui. — Y-a-t-il en Russie des partis ? — Amélioration du sort des condamnés à l'exil. — Correspondance de Londres. — Emile Zola : Lettres Parisiennes, (LVII) Stendhal et ses travaux. — A. L. : Les lois des tempêtes (tiré des conférences de Sorbonne). — Bibliographie. — Goloubinski : Histoire de l'Eglises russe. Schimidt : Histoire de la pédagogie. — Gourévitch : Chrestomatie historique pour l'histoire des temps modernes.

Juin. Manifeste à l'occasion de la mort de l'Impératrice. — A l'exposition des sculptures d'Antokolski. — Artel : Mémoires d'un habitant de désert. — Jadrinzev : Nos émigrations et nos colonisations. — Les destinées de la monarchie prussienne depuis Frédéric-le-Grand jusqu'à la défaite de Iéna. — A. E. : Napoléon derrière les coulisses et sur la scène. — Mémoires de Mme de Rémusat, trois vols. — Koretzki : Diftérite et la lutte contre cette terrible maladie. — Revue littéraire. — Brugsch : Les annales et les monuments des anciens peuples. — Egypte. Trad. par Vlastov. — Loutchizki : Les assemblées provinciales en France, sous Louis XVI. — Correspondance de Berlin : Bismarck et les partis politiques. — Lettres parisiennes. — Emile Zola : L'art et son administration. — Bibliographie. — Recueil de la Société historique russe. — Piasetzki : Voyage en Chine. — Schapiro : Galérie de portraits des littérateurs, des savants et des artistes russes, livr. II.

Juillet. Première poésie de Pouschkine, imprimée dans le Messager d'Europe (Viestnik Evropy), au mois de juillet en 1814. — Tourguénév : Son discours à la société littéraire russe à propos de l'érection du monument à Pouschkine. — Régnard : Science et Littérature en Angleterre contemporaine. — V. K. : La race de Mirabeau. — Esquisses de la vie de culture au XVIIIe siècle. — Napoléon derrière les coulisses et sur la scène. — Mémoires de Mme de Rémusat. — Une ruine, monographie historique. — Kostomarov : Le gouvernement de Samoilovitch en Ukraine. — Revue littéraire : Nouveautés de la littérature historique, étrangère : Siebel, Maurenbrecher et Chassin. — Block : Du pouvoir de l'état dans la société européenne. — Fortunatov : Histoire des doctrines politiques aux Etats-Unis. — Vessine : Nos incendies et essai d'une enquête sur ces derniers. — Lettres parisiennes : — Gustave Flobert, comme homme et comme écrivain, par E Zola. — Kavéline : Lettre à la rédaction sur le Mephistophelès d'Antokolski. — Bibliographie : Puschkiniana. Catalogue de livres de la bibliothèque de Pouschkine. — Korsakov : L'avènement au trône de l'Impératrice Anne. — Esipov : Les hommes de l'ancien temps. — Götz : Soins nécessaires aux enfants malades et aux enfants jouissant d'une bonne santé.

ARTICLES LITTÉRAIRES DES JOURNAUX DE PARIS

La Civilisation, 24 juillet, Barthélemy : Bonaparte et son temps, par Th. Jung. — 25, 26. A. Witz : Les Jésuites et la science. — 27. La Galilée, par V. Guérin. — 30. Dictionnaire des opéras, par F. Clément.

La Défense, 15 juillet. Cinq mois au Caire, par G. Charmes. — 30. Une colonie italienne sur la Mer rouge. — 31. C. de Beaufort : Théâtre choisi de Molière.

Le Français, 12 juillet. Théâtre d'Alphonse Daudet. — 15. Fonssagrives : L'Ecrevisse, par Huxley. — 17. Paul Lallemand : Vieira, par l'abbé Carel. — 18. D. Ph. : Etudes et glanures, par E. Littré. — 25. D. Ph. : Les Deux masques, par P. de Saint-Victor. — 26. Le Carnet d'un ténor, par Roger. — 31. Paul Lallemand : Jésus-Christ, par le P. Lescœur.

La Gazette de France, 4 juillet, A. de Pontmartin : Al. de Foresta, par le P. R. de Chazournes. — 10. Dancourt : Garin, par P. Delair. — 11, 18. A. de Pontmartin : Socialistes et francs-maçons. — 20. J. Bourgeois : La Croatie. — 25. A. de Pontmartin : Les petites Cardinal, par L. Halévy.

Le Journal des Débats. 3 juillet. Cuvillier Fleury : M. Guizot dans sa famille, par Mme de Witt. — J. C. Gabriel : Etudes sur la littérature française, par F. Brunetière — 12. C. Caraguel : Garin, par P. Delair. — 17. E. Yung : Histoire du règne de Louis-Philippe, par V. de Nouvion. — 25. H. Houssaye : Eschyle, par P. de St-Victor. — 30. F. Charmes : Discours de Thiers. — 31. J. Lemoinne : Mémoires de Mme de Rémusat.

Le journal officiel. 1er juillet. A. Dide : Gabriel Peignot. — J. C. L. Chauvin : La démocratie en Europe. — 15. A. Baignères : Prud'hon, sa vie et ses œuvres. — 17. H. Fouquier : Œuvres de Rivarol. — 22. Manuel de philologie classique, par S. Reinach. — 24. G. Larroumet : Vaugelas, — 27, 31. E. Pelletan : Histoire de Napoléon Ier, par Lanfrey.

Le Monde. 13, 31 juillet. Revue bibliographique. — 14. Etudes hébraïques et orientales. — 15. L. Gautier : Un ambassadeur libéral sous Charles IX, par C. Frémy. — 21. M. l'abbé Boistel et ses ouvrages. — 23. Abbé V. Davin : Le Sarcophage de la Gayole. — Venet : Garin, par P. Delair. — 27. A. Aigueperse : La vénérable Louise de France, par l'abbé Gillet.

Le Moniteur universel. 8. 11, 12, 14, 21 juillet. C. d'Héricault : L'Histoire, la prise de la Bastille. — 12, P. de Victor : Garin, par P. Delair. — 2[illegible] de St-Victor : Bibliothèque orientale zévirienne.

Le Parlement, 1er juillet. P. Bour[illegible] Archéologie. — 5, 19. A. Theuriet : [illegible] Keats. — 12. L. Gauderat : Garin, P. Delair. — Romanciers contempo[illegible] — 13. A. Dehaye : Deux diplomates, le comte A. d'Antioche. — 21. G. F[illegible] M. Guizot dans sa famille, par [illegible] Witt. — 26, 30. C. de Varigny : C[illegible] pondance de la princesse Palatine. — P. Bourget : Rabelais.

La République française. 6 juillet. A. [illegible] vre : Les contes populaires au pays [illegible] lot. — 24. Un évêque de Paris au [illegible] siècle, Guillaume d'Auvergne, par M. [illegible] lois. — 27. Œuvres inédites de [illegible] mon.

Le Soleil 5 juillet. C. Canivet : [illegible] Pompéi, par G. Boissier. — 10. C. C[illegible] vet : Garin, par P. Delair.

Le Temps. 12 juillet. A. Bossert : [illegible] nouvelle traduction d'Hamlet, par Reinach. — 18. A. Le Reboullet : C[illegible] littéraire. — 22. J. Soury : L'asso[illegible] pour l'encouragement des études gre[illegible] — 24. H. Reynald : Carthage et les [illegible] thaginois. — 31. A. Mézières : C[illegible] Lamb.

L'Union. 12 juillet. D. Bernard : G[illegible] par P. Delair. — 13, 27. M. Sepet : L[illegible] des sciences historiques. — 17. D. [illegible] nard : Le roman bourgeois de Furet[illegible] — 25. D. Bernard : François Villon. 26, J. M. Richard : Brutus Magnier. — L'heptaméron de Marguerite d'Angou[illegible] — 29. H. Clauses : Le langage hiéro[illegible] phique. — 30. Rome et Cicéron, par [illegible] bois-Cuchau. — 31. M. Sepet : Rome [illegible] Pompéi, par G. Boissier.

L'Univers. 15 juillet. Les causes de [illegible] grandeur de Rome païenne. — 19. A. [illegible] Ségur : Les mémoires du prince de M[illegible] ternich. — 56. Abbé M. Daniel : Exp[illegible] ration géographique de la Palestine. — Gén. Ambert : Massacres de 1792. — G. Huillard : Deux diplomates, par [illegible] comte A. d'Antioche.

SAINT-QUENTIN, — IMPRIMERIE JULES MOUREAU.

DEMANDES ET OFFRES

DEMANDES

Chevigné (Mme de). Lettres de Castel. (Reims-Delaunoir). 1833, 3 vol. in-18.

Dumaine. Aide mémoire de l'officier du génie.

Histoire du XVI siècle., 4 vol. in-8.

Vertot. Ambassade de Nodislas en Angleterre, 1763, 5 vol. in-8.

Ferrare (le cardinal de). Négociations ou lettres d'affaires ecclésiastiques écrites à Pie IV, 1658, in-4.

Zurlauben. Histoire militaire des Suisses, 1749, 8 vol in-12.

Mirecourt. (Eugène de). La collection des contemporains.

Casanova. Traité des dispositions entre époux (Valence).

Ginouilhac. Cours de droit coutumier.

Pellat. Précis d'un cours sur l'ensemble du droit privé des Romains, traduit de l'allemand de Harezoll, 2e édit. 1852, in-8.

Kœnigswarter. Etudes historiques sur le développement de la société humaine.

Viollet. Caractère collectif des premières propriétés immobilières.

Vilade. Les Coutumes de Normandie.

Catalogue de l'histoire de France. Un tome V et deux tomes VI.

OFFRES

Pfister. Histoire d'Allemagne traduite par Paquis, onze volumes, le premier seul est coupé. (Beauvais). 1837..... 50 fr.

Taschereau. Revue rétrospective 1/2 reliure veau, épuisé, rare. 20 fr.

Fénélon (Œuvres choisies de). 12 vol. in-8 en 6 volumes, reliure violet, veau-nouveau..... 30 fr.

Saussure (de). Voyage dans les Alpes, 4 vol. in-8, reliure ancienne très fraiche..... 20 fr.

Les deux Enquêtes maritimes. 15 fasc. in-4. La seconde est incomplète, et ne peut plus se compléter..... 20 fr.

Andilly (Armand d'). Vie des pères du désert. 3 vol. veau..... 12 fr.

Gay (l'abbé Charles) De la vie et des vertus chrétiennes considérées dans l'état religieux. 2 vol. in-8... 9 fr.

Gay (l'abbé Charles). Conférences aux mères chrétiennes. 2 vol. in-8. 9 fr.

Delaborde Guettard et Béguillet. Voyage pittoresque de la France — province de Bourgogne. 2 vol. in-folio, non rognés, cartonnés, nombreuses planches et figures, bonnes épreuves, quelques mouillures dans les marges..... 60 fr.
Province de Dauphiné, id.... 60 fr.

Fournier (Edouard). Variétés littéraires. Jouaust. 10 vol. in-12, jolie demi reliure veau..... 40 fr.

Montluc. Mémoires. 5 vol. in-8 demi reliure, bonne édition..... 13 fr.

Sully. Mémoires. 6 vol. in-8, rel. Paris..... 12 fr.

Catinat. Mémoires. 3 forts vol. in-8, avec cartes et autographes... 8 fr.

Lamarque (général). Mémoires. 3 vol. in-8. Paris..... 6 fr.

Hamilton. Mémoires. Paris, jolie édition, in-18, demi-rel..... 4 fr.

Epinoy (Mme). Mémoires. 3 vol. in-8, demi-rel..... 6 fr.

La France littéraire. 1749, 3 vol. reliure veau..... 6 fr.

Mauduit (L.-P.). Le Nouveau Testament analysé avec de nombreuses dissertations. 8 vol. in-12. reliure veau..... 6 fr.

Michaelis Iselii, De operatione Pœsnonum grœcè et latinè cum notis. Paris, in-12, parchemin..... 2 fr.

Plutarchi. Opuscula moralia. Jolie édition Henry Estienne. 3 jolis vol. in-12 parchemin..... 9 fr.

Desjardins (Abel). Négociations diplomatiques de la France avec la Toscane, documents inédits sur l'histoire de France; Paris, t. I et II, 2 vol. in-4, cart. net..... 12 fr.

Lopatz. Lettres de Synesius, suivies d'études sur les derniers moments de l'hellénisme. 1 vol in-8 br. Paris, Didier, 1870..... 3 fr.

Civiltà cattolica (La). du 20 septembre 1869 au 11 juin 1870, 15 fr. net..... 9 fr.

Ventura de Raulica (R. P.). Les Femmes de l'Evangile. 2e édition, revue et augmentée. 2 vol. in-8, demi-rel. 14 fr. net..... 5 fr.

Correspondant (Le). 2e, 3e et 4e séries (de 1855 à 1874), ensemble 59 volumes dont 40 en bonne demi-reliure, 700 fr.; net, *franco*... 250 fr.

Picot. Mémoires pour servir à l'histoire ecclésiastique pendant le dix-huitième siècle. 3e édition. Paris, 1867, 7 vol. in-8, br. net.... 20 fr.

Encyclopédie du XIXe siècle, dernière édition, avec les suppléments jusqu'en 1878 inclusivement; 73 vol. brochés, à peu près neufs, dont 2 vol. de tables; au lieu do 446 fr. net..... 235 fr.

S'adresser à la Librairie de la Société bibliographique rue de Grenelle, 35, à Paris.

En vente à la Librairie de la Société Bibliographique

BIBLIOGRAPHIE
GÉNÉRALE DES GAULES

Répertoire systématique et alphabétique des ouvrages, mémoires et notices concernant l'histoire, la topographie, la religion, les antiquités et la langue de la Gaule jusqu'à la fin du VIe siècle.

1re période : Publications faites depuis l'origine de l'imprimerie jusqu'à 1870 inclusivement.

Par Charles-Émile RUELLE

Bibliothécaire à la Bibliothèque Sainte-Geneviève, correspondant de la commission de topographie des Gaules

Ouvrage honoré d'une médaille de l'Académie des Inscriptions et Belles-Lettres (Concours de Bibliographie savante fondés par Ch.-V. Bourret)

1re LIVRAISON. — Avertissement. — Bibliographie feuilles 1 à 12.

La Bibliographie générale des Gaules comprendra 4 livraisons grand in-8° d'environ 700 pages.

Prix de l'ouvrage complet. . . . . **30** francs.

RÉPERTOIRE
DES SOURCES HISTORIQUES
DU MOYEN AGE

PAR

M. l'abbé ULYSSE CHEVALIER

Correspondant du Ministère de l'Instruction publique.

I. BIO-BIBLIOGRAPHIE. *Troisième fascicule.* Lettres J.-O.

On souscrit à l'ouvrage qui formera quatre fascicules au prix de **20** f.
Aussitôt l'apparition du dernier fascicule, le prix de l'ouvrage sera porté à **30** francs.

SAINT-QUENTIN. — IMPRIMERIE JULES MOUREAU.

POLYBIBLION

REVUE
BIBLIOGRAPHIQUE UNIVERSELLE

PARTIE TECHNIQUE

DEUXIÈME SÉRIE. — TOME SIXIÈME. — XXXe DE LA COLLECTION

9e ET 10e LIVRAISONS. — SEPTEMBRE-OCTOBRE

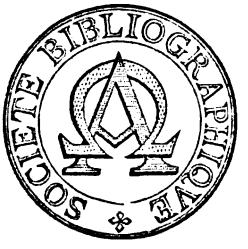

PARIS
AUX BUREAUX DU POLYBIBLION
35, RUE DE GRENELLE, 35

1880

Le *Polibyblion, Revue bibliographique universelle*, paraît du 10 au 15 de chaque mois, en deux parties distinctes : PARTIE LITTÉRAIRE et PARTIE TECHNIQUE.

La PARTIE LITTÉRAIRE forme par mois une livraison de six feuilles d'impression contenant : 1° Des articles d'ensemble sur les différentes branches de la science et de la littérature ; — 2° Des Comptes rendus de publications françaises et étrangères ; — 3° Un Bulletin faisant connaître les ouvrages récents et de moindre importance ; — 4° Des articles Variétés ; — 5° Une Chronique, résumant tous les faits se rattachant à la spécialité du Recueil ; — 6° Une Correspondance offrant des renseignements bibliographiques ; — 7° Des Questions et Réponses sur des points littéraires, historiques, biographiques, bibliographiques, etc.

La PARTIE TECHNIQUE forme par mois une livraison de deux à trois feuilles d'impression contenant : 1° Une Bibliographie méthodique des ouvrages récents publiés en France et à l'étranger ; — 2° Les Sommaires des principales revues françaises et étrangères ; — 3° Les Sommaires des mémoires des Sociétés savantes de France ; — 4° Les Sommaires des articles littéraires des grands journaux de Paris.

COMITÉ DE RÉDACTION. — MM. DE BEAUCOURT, *Président ;* Anatole DE BARTHÉLEMY ; comte DE PUYMAIGRE ; René DE SAINT-MAURIS ; Marius SEPET. — *Secrétaire de la rédaction,* M. J.-A. DE BERNON.

Les communications relatives à la rédaction doivent être adressées au Secrétaire de la rédaction du *Polybiblion.*

Les communications relatives à l'administration doivent être adressées au Gérant du *Polybiblion.*

PRIX D'ABONNEMENT. — Les prix d'abonnement sont ainsi fixés :

Partie littéraire : pour la France, 15 fr. par an ; pour les pays faisant partie de l'Union des postes, 16 fr.

Partie technique : France, 10 fr. ; pour les pays faisant partie de l'Union des postes, 11 fr.

Les deux Parties réunies : France, 20 fr. ; pour les pays faisant partie de l'Union des postes, 22 fr.

Pour les autres pays que ceux ci-dessus indiqués, le port en sus.

Une livraison prise séparément. — Prix : 1 fr. 50.

Les abonnements partent du 1er janvier de chaque année, et sont payables en un mandat sur la poste à l'ordre du Gérant.

COLLECTIONS. — Les années 1868-79 sont en vente, et forment vingt-sept volumes gr. in-8, du prix de 7 fr. 50 chacun.

Le *Polybiblion, Revue bibliographique universelle*, est publié sous les auspices de la SOCIÉTÉ BIBLIOGRAPHIQUE.

La SOCIÉTÉ BIBLIOGRAPHIQUE se compose de membres titulaires et d'associés correspondants, dont le nombre est illimité. On fait partie de la Société après avoir été admis par le Conseil, sur la présentation de deux membres titulaires ou associés.

Chaque Sociétaire paye une cotisation annuelle de 10 francs.

Tout sociétaire peut se libérer de la cotisation annuelle en faisant un versement de 150 francs.

Le titre de membre titulaire est acquis à tout Sociétaire qui, en outre, fait à la Société un apport de 100 francs au moins.

Les demandes d'admission doivent être adressées au secrétaire de la Société. 35, rue de Grenelle.

BIBLIOGRAPHIE

CLASSÉE PAR LES SOINS DE G. PAWLOWSKI

THÉOLOGIE.

(L'astérisque indique les ouvrages hétérodoxes.)

Saints Pères et Théologiens Ouvrages ascétiques.

HENRY (A.). Les Magnificences de la religion, recueil de ce qui a été écrit de plus remarquable sur le dogme, sur la morale, sur le culte divin, etc., ou Répertoire de la prédication; par l'abbé A. Henry, chanoine honoraire de Saint-Dié. 3e série. IX. Le Mariage. In-8, 575 p. Citeaux, imprim. et lib. Saint-Joseph: La Marche (Vosges), l'auteur; Paris, Wattelier. (1879). 6 fr. [4070

MONSABRÉ (J.-M.-L.). Conférences de Notre-Dame de Paris. Carême 1880. Exposition du dogme catholique. Vie de Jésus-Christ; par le T. R. P. J.-M.-L. Monsabré, des Frères prêcheurs. Paris, Baltenweck. In-8, 395 p. [4071

HÄRING (Thdr.). Ueber das Bleibende im Glauben an Christus. Eine christolog. Studie. Stuttgart, J. F. Steinkopf. Gr. in-8, 107 p. 2 fr. [4072

Méditations sur l'Ancien Testament et retraite préparatoire à la première communion, écrites par une mère pour apprendre à sa jeune fille à méditer; précédées d'une lettre adressée à l'auteur par le R. P. Largent, prêtre de l'Oratoire. Paris, Téqui. In-18 j., 306 p. 2 fr. [4073

CORBLET (J.). Recherches historiques sur les rites, cérémonies et coutumes de l'administration du baptême, par l'abbé J. Corblet, chanoine honoraire d'Amiens, directeur de la Revue de l'art chrétien. Paris, Baur. In-8, 168 p. 3 fr. 50. (Extr. de la *Revue de l'art chrétien.*) [4074

Le Puy et Rome. Monuments du dogme de l'Immaculée Conception (1854-1879). Paris, Ressayre. Gr. in-8, 71 p. [4075

MOUCHARD (l'abbé T.). Les Fêtes de catéchisme, petits drames chrétiens pour les catéchismes de persévérance. 1re série. Catéchisme des filles. Paris, Palmé. In-18 j., 427 p. 3 fr. [4076

JURISPRUDENCE.

Droit romain, public, civil, criminel et administratif. Droit canonique et ecclésiastique.

ILLA (Vinc.). Filosofia del diritto. Parte generale. Napoli, Jovene. In-8, XVI-213 p. 5 fr. [4077

Explication méthodique des Institutes de Justinien. T. II, contenant l'explication des livres 3 et 4 des Institutes. Paris, Pedone-Lauriel. In-8, 1036 p. 9 fr. [4078

ROBIOU (F.). Questions du droit attique, politique, administratif et privé, par Félix Robiou, professeur à la faculté des lettres de Rennes. Paris, Didier. In-8, 104 p. 5 fr. (Extrait en partie du *Contemporain.*) [4079

VALETTE (A.). Mélanges de droit, de jurisprudence et de législation, par A. Valette, de l'Institut, professeur à la faculté de droit de Paris. Recueillis et publiés par les soins de MM. F. Hérold, sénateur, et Ch. Lyon-Caen, agrégé à la faculté de droit de Paris. T. II. Paris, Marescq aîné; Delamotte. In-8, 707 p. L'ouvrage complet, 20 fr. [4080

CALVO (C.). Le Droit international théorique et pratique, précédé d'un exposé historique des procédés de la science du droit des gens, par M. Charles Calvo, ancien ministre, membre correspondant de l'Institut. 3e édition, complétée. T. I. Paris, Guillaumin; Thorin; Pedone-Lauriel; Rousseau. Gr. in-8, XXXIV-712 p. 15 fr. [4081

BUFALINI (Franc.). Questioni internazionali, precedute da un repertorio alfabetico per materia di oltre 2000 opere di diritto pubblico interno ed esterno di autori antichi e moderni, italiani e stranieri. Milano, tip. Pirola. In-8, 607 p. 7 fr. 50. [4082

LAURENT. Le Droit civil international, par F. Laurent, professeur à l'Univer-

sité de Gand. T. II. Bruxelles, Bruylant-Christophe et Cᵉ. In-8, 564 p. [4083

ARNTZ. Cours de droit civil français comprenant l'explication des lois qui ont modifié le code civil en France et en Belgique, par E.-R.-N. Arntz, professeur de droit à l'Université de Bruxelles. 2ᵉ édit. T. IV. Bruxelles, Bruylant-Christophe et Cᵉ. In-8, 514 p. 9 fr. [4084

BONNE (L.-C.). Etude sur la condition des étrangers en France depuis l'origine de la monarchie jusqu'à nos jours, par M. L.-Ch. Bonne, docteur en droit, juge suppléant au tribunal civil de Bar-le-Duc. Bar-le-Duc, Contant-Laguerre. In-8, 52 p. (Extr. des *Mémoires* de la Société des lettres, sciences et arts de Bar-le-Duc, t. VII et VIII, années 1877-1878.) [4085

LINDET (F.), doct. endr. De l'Acquisition et de la perte du droit de cité romaine ; De l'Acquisition et de la perte de la qualité de Français. Paris, impr. Moquet. In-8, 379 p. [4086

HARANGER (F.), dʳ en dr. Du Pacte de constitut, en droit romain : Du Changement de nationalité par suite d'annexion ou de démembrement du territoire, en droit français. Paris, Pichon et Cotillon. In-8, 278 p. [4087

DUVAL (H.), dr en dr. Droit romain . De la Condition de la femme mariée ; Droit français : De la Capacité de la femme séparée de biens. Paris, impr. Donnaud. In-8, 160 p. [4088

GLASSON (E.). Le Mariage civil et le Divorce dans l'antiquité et dans les principales législations modernes de l'Europe ; Etude de législation comparée, précédée d'un aperçu sur les origines du droit civil moderne, par Ernest Glasson, professeur à la faculté de droit de Paris. 2ᵉ édition, revue et consid. augm. Paris, Pedone-Lauriel. In-8, III-543 p. 8 fr. [4089

TATTARANO (C.-N.). De la Nature du mariage et des nullités qui le vicient à Rome, en France et en Roumanie, par Constantin N. Tattarano, docteur en droit. Paris, Cotillon et Cᵉ. In-8, VIII-274 p. 4 fr. [4090

PINCHON (P.), dʳ en dr. Du Principe de l'inaliénabilité du fonds dotal et de ses conséquences, en droit romain et en droit français. Paris. impr. Blanpain. In-8, 184 p. [4091

DUBOIS (P.), dʳ en dr. De l'Aliénation des biens de mineurs (loi du 27 février 1880, etc.). Paris, Cotillon. In-8, 163 p. [4092

CAPLAIN (A.), dr en dr. Droit romain : Du Pacte de remise et spécialement du pacte accordé par les créanciers à l'héritier ; Droit commercial : Du Concordat en matière de faillite. Paris, impr. Reiff. In-8, 252 p. [4093

CHAROY (A.), dr en dr. De la Cession de créance, en droit romain ; De la Transmission des titres au porteur, en droit français. Poitiers, impr. Oudin frères. In-8, 192 p. [4094

BALLEYDIER (D.-F.), dʳ en dr. De la Preuve littéraire, en droit romain ; De la Date certaine, en droit français. Paris, Larose. In-8, 200 p. [4095

PRESCHEZ (E. V.), dʳ en dr. De Nautico fœnore, en droit romain. De l'Ordre amiable. Paris, Rousseau. In-8, XLVI-137 p. 5 fr. [4096

BAS DE CESSO (L.), dᵉ en dr. Des Cours d'eau privés, en droit romain : Des Cours d'eau non navigables ni flottables, en droit français. Toulouse, impr. Rivière. In-8, 231 p. [4097

DELALANDE (E.). Etude sur la propriété littéraire et artistique, par E. Delalande, substitut à Nogent-le-Rotrou. Paris, Marescq aîné. In-8, 264 p. (Extr. de la *Revue pratique de droit français*.) 5 fr. [4098

PHILIPON (E.-P.-L.). Des Actions exercitoire et institoire, en droit romain ; Des Dessins et modèles de fabrique, en droit français ; par Edouard-Paul-Lucien Philipon, avocat à la cour d'appel, archiviste-paléographe, docteur en droit. Paris, Marescq aîné. In-8, 221 p. 6 fr. [4099

COULAROU (F.), dʳ en dr. De la Réparation et de la peine dans les délits privés, en droit romain ; Influence au civil de la chose jugée au criminel, en droit français. Paris, impr. Blanpain. In-8, 145 p. [4100

DESJARDINS (A.). Etudes sur l'inamovibilité de la magistrature, par Albert Desjardins, ancien député, ancien sous-secrétaire d'Etat. Paris, Pedone-Lauriel. In-12, 128 p. 1 fr. 50. [4101

FIORE (P.). Traité de droit pénal international et de l'extradition, par Pasquale Fiore, professeur de droit international à l'université de Turin. Traduit, annoté et mis au courant du droit français, notamment par l'insertion des traités d'extradition passés par la France avec les Etats étrangers, par Charles Antoine, substitut à Vouziers. Paris, Pedone-Lauriel. 1 vol. in-8 en deux tomes ou parties, XV-960 p. 16 fr. [4102

LIOUVILLE (F.). Paillet, ou l'Avocat, conseils d'un ancien aux stagiaires sur l'exercice de la profession d'avocat, par Félix Liouville, docteur en droit. Paris, Marchal, Billard et Cᵉ. In-18 j., 134 p. 2 fr. 50. [4103

DEFRÉNOIS (A.). Traité pratique et formulaire des Liquidations et partages, par A. Defrénois, ex-principal clerc de notaire à Paris. T. II. Des Liquidations de communautés : Sociétés d'acquêts ; Reprises ; Restitutions de dots. (Avec additions qui le tiennent au courant de la jurisprudence jusqu'en avril 1880).

Delamotte fils et Cᵉ. In-8, 724 p. L'ouvrage complet, 24 fr. [4104

DESVOYES (A). Loi sur le recrutement de l'armée du 27 juillet 1872, modifiée par les lois de 4, 9 et 31 décembre 1875 ; Manuel explicatif d'après les documents officiels, par Auguste Desvoyes, lieutenant de recrutement. Paris, Degorce-Cadot. In-18 j., IV-212 p. 1 fr. 25. [4105

GÉRAUD (C.). Dictionnaire de la perception des droits d'enregistrement, de greffe, d'hypothèque, de timbre, de transmission et de la taxe sur le revenu. T. Ier de la table générale alphabétique et analytique des instructions, circulaires, lettres communes, précis et bulletins chronologiques, publiés par l'administration de l'enregistrement, des domaines et du timbre depuis sa création jusqu'au 1er janvier 1880 ; par Charles Géraud, directeur de l'enregistrement et du timbre du département de la Seine. Paris, Delamotte fils et Cᵉ. In-8 à 2 col., II-527 p. Les 2 volumes, 20 fr. [4106

LATRILLA (F.). Elementos de politica universal y española, con algunas explicaciones sobre el derecho social vigente. Madrid, M. Murillo. In-4, 240 p. 3 fr. [4107

NANI (Cesare). Studii di diritto Longobardo. Studio secondo : Il Processo longobardo. Parte prima. Torino, tip. V. Bona, 1878. In-8, VI-168 p. [4108

MANTELLINI (Gius.). Lo Stato ed il Codice civile. Volume I. Firenze, G. Barbèra. In-8, 619 p. 7 fr. [4109

MATTIROLO (Luigi). Elementi di diritto giudiziario civile. Vol. VI ed ultimo. Torino, Frat. Bocca edit. In-8, 755 p. 12 fr. (Nuova Collezione di opere giuridiche, n. 30.) [4110

RICCI (avv. Franc.). Corso teorico-pratico di Diritto civile. Vol. VI : Delle Obbligazioni. Torino, Unione tipografico-editr. In-8, 612 p. 8 fr. [4111

SPECIALE (avv. M.). Progetti comparati di Codice penale pel Regno d'Italia : Studio. 2a ediz. Roma, tipogr. del Senato, 1879. In-4, 494 p. 25 fr. [4112

BOURGEOIS (l'abbé A.). Les Grandes Questions canoniques résolues en peu de mots ; par M. l'abbé Alphonse Bourgeois, gradué en théologie de l'université de Louvain. Paris, Bloud et Barral. In-18 j., 118 p. [4113

LESCUYER (P.). Conseils généraux et conseils d'arrondissement, législation et organisation, par P. Lescuyer, vice-président du conseil de préfecture de l'Aube. Paris, P. Dupont. In-8, VI-109 p. 2 fr. [4114

SCIENCES ET ARTS.

Philosophie & Morale.

VALLET (P.). Prælectiones philosophicæ ad mentem S. Thomæ Aquinatis, doctoris angelici, auctore P. Vallet, P. S. S., philosophiæ professore. Altera editio emendata. Tomus I. Logica et Anthropologia Tomus II. Metaphysica et Ethica. Parisiis, Roger et Chenoviz. 2 vol. in-18, 995 p. 7 fr. [4115

BARNEAUD (l'abbé Ch.). Dissertation philosophique sur les principes constitutifs de la nature corporelle, présentée à la Société niçoise des sciences naturelles et historiques, par l'abbé Charles Barneaud, de la même Société, docteur en théologie et en philosophie. En appendice, du même auteur : Etude sur la méthode de solution pour la question de la nature corporelle d'après saint Thomas et les scholastiques. Paris, Baltenweck ; Sarlit. In-8, 88 p. 2 fr. [4116

LA BOUILLERIE (Mgr de). L'Homme, sa nature, son âme, ses facultés et sa fin, d'après la doctrine de saint Thomas d'Aquin, par Mgr de la Bouillerie, archevêque de Perga. Paris, Palmé. In-8, XV-331 p. 6 fr. [4117

FILOPANTI (Quirico). Dio liberale : sintesi scientifica ed istorica. Bologna, N. Zanichelli. In-8, 500 p. et 1 pl. 6 fr. [4118

HOPPE (Prof. Dr J. I.). Die persönliche Denkthätigkeit. Eine Erkenntnisstheorie m. Widerlegung Kant's. Würzburg, Stuber. Gr. in-8, VII-231 p. 5 fr. [4119

FLEGEL (Dr J.). A. Günthers Dualismus v. Geist u. Natur. Aus den Quellen dargestellt. Breslau, Gosohorsky's Sort. Gr. in-8, III-42 p. et 2 lith. 1 fr. 25. [4120

HOLTZENDORF (Frz. v.). Wesen u. Werth der öffentlichen Meinung. 2 Aufl. München, Rieger. In-8, VII-159 p. 3 fr. 75. [4121

OLLÉ-LAPRUNE (L.). De la Certitude morale, par Léon Ollé-Laprune, maître de conférences à l'Ecole normale supérieure, docteur ès lettres. Paris, Belin. In-8, V-429 p. 7 fr. 50. [4122

OKOLICSANYI (Alex. v.). Macht u. Willkür. Ein synthet. Versuch. Wien, Hölder. Gr. in-8, III-119 p. 6 fr. [4123

LESPIAU (Dr H.). Observations sur l'intelligence ; Menées cléricales. (Premier volume.) Prades, impr. Larrieu. In-8, 140 p. 3 fr. [4124

CORRIOL (l'abbé). Compendium de la philosophie chrétienne comparée avec les

doctrines des philosophes anciens et des philosophes modernes, d'après Sanseverino, professeur de philosophie au lycée archiépiscopal de Naples. 3e fascicule. Ontologie. Avignon, Coriolano. In-8, 132 p. 1 fr. 25. [4125

KALISCH (M. M.). Path and Goal : Elements of Civilisation and Conditions of Happiness. London, Longmans. In-8, 15 fr. 75. [4126

LA CODRE (J.-M. de). Ontologie pratique, application spiritualiste des notions universelles à la recherche du bonheur présent et futur, par J.-M. de La Codre. Paris, Dentu. In-18 j., 310 p. [4127

KAULICH (Prof. Dr Wilh.). Contra Glaubensbekenntniss e. modernen Naturforschers. 2. verm. u. verb. Aufl. Prag, Lehmann. Gr. in-8, 136 p. 2 fr. 50. [4128

FRANTZ (Const.). Schelling's positive Philosophie, nach ihrem Inhalt, wie nach ihrer Bedeutung, f. den allgemeinen Umschwung der bis jetzt noch herrsch. Denkweise, f. gebildete Leser dargestellt. 2. allegemeiner Thl. Die Philosophie der Mythologie. Köthen, Schettler's Verl. Gr. in-8, VIII-190 p. 5 fr. [4129

SCHILLER. Esthétique de Schiller. Traduction nouvelle, par Ad. Regnier, de l'Institut. Paris, Hachette et Ce. Gr. in-8, 531 p. 6 fr. (Œuvres de Schiller, t. VIII.) [4130

HÖFFDING (Dr Harald). Die Grundlage der humanen Ethik. Aus dem Dän. Bonn, Strauss. Gr. in-8, III-107 p. 3 fr. [4131

ROSA (Gabriele). Storia naturale della civiltà : saggio. Brescia, Stefano Malaguzzi. In-16, 330 p. 3 fr. [4132

IACAMPO (Michelangelo). Il Duello e la moderna civiltà : considerazioni. 2a ediz. ampliata. Napoli, A. Morano, 1879. In-8, 258 p. 2 fr. [4133

DOUDAN (X.). Pensées, essais et maximes. Paris, Lévy; Librairie nouvelle. In-8 carré, VIII-135 p. 15 fr. [4134

Éducation & Enseignement.

BAIN (Aless.). La Scienza della educazione. Milano, Dumolard. Gr. in-16, 473 p. 6 fr. [4135

COMPAYRÉ (G.). Eléments d'éducation civique et morale, par Gabriel Compayré, professeur de philosophie à la faculté des lettres de Toulouse. Paris, Garcet, Nisius et Ce, In-12, X-194 p. [4136

FUA-FUSINATO (Erminia). Scritti educativi e ordinati per cura di Gaetano Ghivizzani. Milano, P. Carrara. In-8, 456 p. 5 fr. [4137

MASSEROLI (prof. Fracn.). Educate ! Perchè ? Considerazioni e proposte. Como, tip. Carlo Franchi. In-16, XVI-78 p. 1 fr. [4138

Sciences politiques et sociales. Finances. Industrie. Commerce. Statistique.

SMITH (Adam). An Inquiry into the Nature and Causes of the Wealth of Nations. London, Routledge. In-8, 786 p. [4139

Dame Opulence et dame Pauvreté, ou la Solution du grand problème social, par l'auteur de Frère Pascal et de la Méditation. Carcassonne, Pendariès ; Perpignan, Maymil; Aymerich: Marseille, Chauffard; Paris, Vic. In-8, 55 p. 1 fr. [4140

GODIN. Mutualité sociale et association du capital et du travail, ou Extinction du paupérisme par la consécration du droit naturel des faibles au nécessaire et du droit des travailleurs à participer au bénéfice de la production. Paris, Guillaumin; Ghio. In-8, 275 p. 5 fr. [4141

Assemblée des catholiques. 9e année. (18, 19, 20, 21 et 22 mai 1880). Paris, Le Clere. In-18 j., XX-376 p. [4142

MAROUCK. Les Grandes Dates du socialisme. Juin 1848, par Victor Marouck, rédacteur de l'Egalité. Paris, Libr. du Progrès. In-18 j., 180 p. [4143

CASTANIA (marchese di). Del Presente dissesto sociale. Napoli, Enrico Detken. Gr. in-8, XVI-320 p. 5 fr. [4144

VALLE (Angelo). Questioni sociali. Firenze, tip. della Gazzetta dei tribunali. Gr. in-8, 166-L p. 2 fr. 50. [4145

NORBY (H.). De l'Assistance publique et des établissements de charité et institutions pieuses en Norwège. Exposé et tableaux pour la statistique internationale de l'assistance publique. Rome, impr. Héritiers Botta. Gr. in-8, 120 p. [4146

VIGNES (E) & VERGNIAUD. Traité des impôts en France considérés sous le rapport du droit, de l'économie politique et de la statistique, suivi du mouvement détaillé de la dette publique depuis 1789, par M. Edouard Vignes, de la Société d'économie politique de Paris. 4e édition, mise au courant de la législation par M. Vergniaud, secrétaire-général de la préfecture de la Seine. Paris, Guillamin. 2 vol. in-8, V-1063 p. 16 fr. (Economistes et publicistes contemporains.) [4147

BERGERET (G.). Mécanisme du budget de l'Etat, par Gaston Bergeret, secrétaire-rédacteur de la Chambre des députés. Paris, Quantin. In-8, VI-126 p. 3 fr. (Bibliothèque parlementaire, dirigée par M. Eugène Pierre, secrétaire-rédacteur de la Chambre des députés.) [4148

NUNES FRANCO (A.). Del Tornaconto in materia civile ed economica e in rapporto coll'imposta : studii. Firenze, ti-

pogr. della *Gazzetta d'Italia*. Gr. in-8, 420 p. 5 fr. [4149

NEUBURG (Dr C.). Zunftgerichtsbarkeit u. Zunftverfassung in der Zeit vom 13. bis 16. Jahr. Ein Beitrag zur ökonom. Geschichte d. Mittelalters. Jena, Fischer. Gr. in-8, IV-311 p. 8 fr. 75. [4150

Congrès international pour le développement et l'amélioration des moyens de transport, tenu à Paris, du 22 au 27 juillet 1878, au palais du Trocadéro, à l'Exposition universelle de 1878. Paris, impr. nationale. In-8, 314 p. (Comptes-rendus sténographiques publiés sous les auspices du Comité central des congrès et conférences et la direction de M. C. Thirion, secrétaire du comité.) [4151

MERMET (E.). La Publicité en France, guide manuel. 4e édition. Paris, Chaix et Ce; l'auteur, 10, rue Montholon; Hachette et Ce; Didot. In-18 j., LI-1014 p. avec grav. et fac-simile. 10 fr. [4152

BRACHELLI (Dr H. F.). Statistische Skizze der Europäischen Staaten. 2. verb. Aufl. Mit Nachträgen bis Ende März 1880. Ergänzung zu der 7. Aufl. v. Stein u. Wappäus' Handbuch der Geographie u. Statistik. Leipzig, Hinrichs' Verl. Gr. in-8, 208 p. 5 fr. [4153

Physique & Chimie. Météorologie.

WURTZ (A.). Traité de chimie biologique, par M. Ad. Wurtz, de l'Institut, professeur à la faculté de médecine et à la faculté des sciences de Paris. Première partie. Paris, G. Masson. In-8, 419 p., avec fig. 7 fr. [4154

GOLDSTEIN (Dr Eug.). Untersuchnugen üb. die elektrische Entladung in Gasen. I. Eine neue Form elektrischer Abstossung. Mit 6 lith. Taf. Berlin, Springer. Gr. In-8, VIII-197 p. 5 fr. [4155

ARNOULD. Etude sur les dégagements instantanés de grisou dans les mines de houille du bassin belge, par M. G. Arnould, ingénieur principal du corps des mines, à Mons. Mons, E. Dacquin & H. Manceaux. In-8, 163 p. et 6 pl. 7 fr. [4156

DEMARÇAY (E.). Sur les Acides tétrique et oxytétrique et leurs homologues, par Eug. Demarçay, docteur ès sciences physiques, répétiteur à l'Ecole polytechnique. Paris, Gauthier-Villars. In-4, 72 p. [4157

Cosmogonie, Anthropologie, Sciences naturelles.

KJERULF (Dr Thdr.). Die Geologie d. südlichen u. mittleren Norwegen. Uebersichtlich bearb. u. im Auftrage der königl. norweg. Regierung Departement f. das Innere hrsg. Autoris. deutsche Ausg. v. Dr. Adf. Gurlt. Mit zahlreichen Holzschn., Karten u. Taf. Bonn, Cohen & Sohn. In-8, XVI-350 p. 17 fr. 50. [4158

UBAGHS (Casimir). Description géologique et paléontologique du sol du Limbourg, avec catalogue général des fossiles du terrain crétacé, coupe de la superposition des couches, et description de quelques grands vertébrés de la craie supérieure de Maastricht. Roermond, 1879. Gr. in-8, II-275 p. avec 5 lith. et 2 pl. photolith. 10 fr. [4159

DARWIN (Charles). The Origin or Species by means of natural Selection. 6th ed. With Additions and Corrections to 1872. London, Murray. In-8, 466 p. 9 fr. 40. [4160

CANESTRINI (Giov.). La Teoria di Darwin criticamente esposta. Milano, Dumolard. In-8, 350 p. 7 fr. (Bibliotheca scientifica internazionale, vol. XXV.) [4161

LAGNEAU (G.). Anthropologie de la France, par Gustave Lagneau, de l'Académie de médecine, président de la Société d'anthropologie. Paris, G. Masson; Asselin. In-8, 360 p. (Extr. du *Dictionnaire encyclopédique des sciences médicales*.) [4162

HUXLEY (T. H.). L'Ecrevisse : Introduction à l'étude de la zoologie. Paris, Germer-Baillière. In-8. XII-260 p. avec 82 fig. 6 fr. (Bibliothèque scientifique internationale.) [4163

HEIDENHAIN (Prof. Dir. Dr Rud.). Der sogenannte thierische Magnetismus. Physiologische Beobachtungen. 4. nach ferneren Beobachtungen. v. R. Heidenhain u. P. Grützner theilweise umgearb. Aufl. Leipzig, Breitkopf & Härtel. Gr. in-8, 82 p. 2 fr. 25. [4164

MASIUS (Herm.). Die Thierwelt. Charakteristiken. Mit 171 in den Text eingedr. Holzschn. 3., verm. Aufl. Gr. in-8, 420 p. Essen, Bädeker. 8 fr. [4165

Rebau's Naturgeschichte. 8. Aufl. Bearb. v. Prof. Dr Gust Jäger, Dr D. F. Weinland [Zoologie], Herm. Wagner, Prof. Dr M. Willkomm [Botanik] u. Prof. Dr D. Fraas [Mineralogie]. 1. Abth. Säugethiere. Stuttgart, Thienemann. In-8, 304 p., avec fig. et 10 lith. color. 5 fr. [4166

Physiologie expérimentale. Travaux du laboratoire de M. Marey, de l'Institut, professeur au Collège de France. IV. Années 1878-1879. Paris, Masson. In-8, IV-473 p., avec 150 fig. 15 fr. [4167

RAUBER (Prof. Dr A.). Formbildung u. Formstörung in der Entwicklung v. Wirbelthieren. Mit 7 lith. Taf. [Aus : « Morpholog. Jahrbuch. »] Leipzig, Engelmann. Gr. in-8, V-148 p. 7 fr. 50. [4168

PELZELN (Aug. v.). Bericht üb. die Leistungen in der Naturgeschichte der Vögel während d. J. 1878. Berlin, Nicolai's Verl. Gr. in-8, 90 p. 3 fr. 75. [4169

SHELLEY (Capt. G. E.). A Monograph of the Nectariniidæ, or Family of Sunbirds. London, Dulau. 12 part. in-4, 400 fr. [4170

CAMERANO (Lorenzo). Gli Insecti. Introduzione allo studio dell'entomologia con 168 figure nel testo. Torino e Roma, Ermanno Loescher, 1879. In-8, VIII-342 p. 8 fr. [4171

ADOLPH (Dr G. Ernst). Ueber Insectenflügel. [Aus : « Nova Acta d. ksl. Leop.-Carol.-deutschen Akad. d. Naturf.] » Halle. (Leipzig, Engelmann in Comm.) Gr. in-4, 79 p., avec 2 lith. et 4 photolith. 10 fr. [4172

MULSANT (E.) et REY (C.). Histoire naturelle des coléoptères de France; par E. Mulsant, conservateur de la bibliothèque de la ville de Lyon, et C. Rey, des Sociétés linnéenne et d'agriculture. Brévipennes-Phléocharieus; Trigonuriens; Protéiniens; Piéobiens. Paris, Deyrolle. In-8, 32 p. et 2 pl. [4173

GREEF (Prof. Dir. Dr Rich.). Die Echiuren [Gephyrea armata]. Mit 9 grösstentheils chromolith, Doppeltaf. u. 1 (eingedr.) Holzschn. [Aus : « Nova Acta d. ksl. Leop.-Carol.-deutschen Akad. d. Naturf.] » Halle, 1879. (Leipzig, Engelmann in Comm.) Gr. in-4, 172 p. 20 fr. [4174

PAULUCCI (M.). Escursione scientifica nella Calabria (1877-78). Fauna malacologica : specie terrestri e fluviatili enumerate e descritte. Firenze, 1879. In-4, 223 p. et 9 pl., avec explicat. 20 fr. [4175

PRAZMOWSKI (Adam). Untersuchungen üb. die Entwickelungsgeschichte u. Fermentwirkung einiger Bacterien-Arten. Leipzig, H. Voigt. Gr. in-8, 58 p. et 2 lith. 2 fr. 50. [4176

LATASTE (F.). Etude sur le discoglosse, par Fernand Lataste, vice-président de la Société zoologique de France. Bordeaux, impr. Durand. In-8. 72 p. et 3 pl., dont 2 coloriées. (Extr. des *Actes de la Société linnéenne de Bordeaux*, t. XXXIII.) [4177

GENEVIER (L.-G.). Monographie des Rubus du bassin de la Loire. 2e édition, corrigée et augmentée. Nantes, l'auteur, 2 bis, rue Franklin. Paris, Savy. In-8, XVI-398 p. 8 fr. [4178

MARCHAND (N.-L.). Botanique cryptogamique pharmaco-médicale. Programme raisonné d'un cours professé à l'école supérieure de pharmacie de Paris, par N.-Léon Marchand, prof. agrégé, chargé du cours de botanique cryptogamique à l'École supérieure de pharmacie. 1er fascicule. Paris, Doin. In-8, X-139 p , avec 30 fig. dessinées par Faguet. 4 fr. [4179

HOSIUS (Prof.) & MARCK (Dr von der). Die Flora der westfälischen Kreideformation. [Aus : « Palaeontographica.] » Kassel, Fischer. Gr. in-4, 117 p. et 21 lith., avec explicat. 60 fr. [4180

KOMMER (Paul). Der Führer in die Moeskunde. Anleitung zum leichten u. sicheren method. Bestimmen der deutschen Moose. 2. völlig umgearb. u. vervollständ. Aufl. Mit 77 Fig. auf 4 lith. Taf. Berlin, Springer. Gr. in-8, VII-199 p. 4 fr. 50. [4181

FISCHER (Heinr.). Nephrit u. Jadeit nach ihren mineralogischen Eigenschaften, sowie nach ihrer urgeschichtl. u. ethnograph. Bedeutung. Einführung der Mineralogie in das Studium der Archäologie. Mit 131 (eingedr.) Holzschn. u. 2 chromolith. Taf. 2., durch Zusätze u. e. alphabet. Sachregister verm. Ausg. Stuttgart, Schweizerbart. Gr. in-8, XLIV-414 p. 17 fr. 50. [4182

Neues Jahrbuch f. Mineralogie, Geologie u. Palaeontologie. Repertorium f. das Decennium 1870-1879. Ein Real-, Personal- u. Local-Index f. die in den Jahrgängen 1870-79 enth. Abhandlgn., Briefe u. Referate. Zusammengestellt v. Dr Gust. Steinmann. Stuttgart, Schweizerbart. Gr. in-8, III-166 p. 6 fr. 25. [4183

Agriculture, Horticulture, Sylviculture. Economie domestique, etc.

Annales du Comité central agricole de la Sologne. T. IV. Romorantin, impr. Joubert. In-8, 413 p. [4184

GILBERT (F.H.). Recherches sur les moyens d'étendre et de perfectionner la culture des prairies artificielles en Picardie, par F. H. Gilbert, de l'Institut et de la Société d'agriculture de Paris. Mémoire couronné en 1877 par l'Académie d'Amiens et publié, avec une introduction, par M. Ch. Dufour, de la Société des agriculteurs de France. Paris, Dumoulin. In-16, XXXV-159 p. [4185

CHAMPIN (A.). Traité théorique et pratique du greffage de la vigne. Greffe Champin et plus de cinquante greffes diverses applicables à la vigne. Paris, G. Masson. In-8, 351 p. avec 70 fig. d'après nature. 6 fr. [4186

MOLIN (Prof. Dr Raf.). Das Leben u. die rationnelle Zucht der Honigbiene. Mit 31 Holzschn. Wien, Braumüller. Gr. in-8, XI-212 p. 6 fr. 25. [4187

Sciences médicales.

CHATILLON (L.). De l'Influence des fièvres éruptives sur les névroses de l'enfance. Lyon, impr. Vve Chanoine. In-8, 95 p. [4188

RIBEMONT (A.). Des Hémorrhagies chez le nouveau-né. Paris, impr. Lahure. In-4, 213 p. [4189

FERRAND (J.). Contribution à l'étude de la péricardite rhumatismale. Paris, impr. Parent. In-8, 68 p. [4190

ROBIN (L.-A.). De l'Electro-puncture dans la cure des anévrysmes intra-thoraciques, étude expérimentale et clinique. Paris, impr. Malteste. In-4, 136 p. et planche. [4191

FABRE (E.). De l'Ataxie vaso-motrice, de son diagnostic ; de la multiplicité de ses causes, des maladies que peuvent engendrer ses localisations, etc. ; de son traitement et de celui des maladies qui en dérivent, Toulouse, impr. Pinel. In-8, 136 p. 3 fr. [4192

PIÉCHAUD (T.). Que doit-on entendre par l'expression de choc traumatique? Paris, A. Delahaye et Lecrosnier. In-4, 91 p. [4193

POIRIER (A.). Contribution à l'étude de la maladie d'Addison. Paris, impr. Martinet. In-4, 64 p. et 2 planches. [4194

NEUMANN (Prof. Dr. Isidor). Lehrbuch der Hautkrankheiten. 5. verm. Aufl. Mit 108 Holzschn. u. 1 lith. Taf. Wien, Braumüller. Gr. in-8, x-667 p. 20 fr. [4195

THOMPSON (H.). Traité pratique des maladies des voies urinaires, par sir Henry Thompson, chirurgien à « University college Hospital », Traduction de MM. Ed. Martin, Ed. Labarraque et V. Campenon. 2e édition, revue et complétée, avec le concours de l'auteur, par le docteur Victor Campenon, prosecteur de la faculté de médecine, précédé des Leçons cliniques sur les maladies des voies urinaires professées à « University college Hospital ». Traduction de MM. Jude Hue et E. Ginoux, complétée d'après la cinquième édition anglaise par le docteur E. Le Juge, de Segrais. Paris, J.-B. Baillière et fils. In-8, XX-804 p. avec 196 fig. 20 fr. [4196

GUIBAL (R.). Du Spasme uréthral. Paris, J.-B. Baillière et fils. In-4, 102 p. [4197

MONOD (E.). Etude clinique sur les indications de l'uréthrotomie externe. Paris, V. A. Delahaye et Ce ; aux bureaux du *Progrès médical*. In-8, 171 p. (Publication du *Progrès médical*.) [4198

PICQUÉ (L.). De l'Intervention chirurgicale dans le cancer de l'utérus. Paris, Henry. In-4, 184 p. [4199

BERLAND (R.). Traitement par le tartre stibié d'une forme de chorée dite électrique (étude clinique et thérapeutique). Paris, impr. Oudin. In-4, 56 p. [4200

DUCHAMP (V.). Des Altérations des villosités choriales. Paris, impr. Tolmer. In-4, VIII-120 p. et planche. [4201

SCHULTEN (M. W. de). De l'Ankylose de la mâchoire inférieure et de son traitement, par M. W. de Schulten, assistant de la clinique chirurgicale de l'université d'Helsingfors. Edition française par MM. Petit et Thomas, sous-bibliothécaires à la faculté de médecine de Paris. Paris, Asselin. In-8, 123 p. (Extr. des *Archives générales de médecine*.) [4202

TUDENAT (E.). Des Gelures. Paris, Delahaye et Lecrosnier. In-4, 157 p. [4203

FRITSCH (Prof. Dr. Heinr.). Klinik der geburtshülflichen Operationen. Mit 11 Taf. u. 12 Holzschn. 3., umgearb. Aufl. Halle, Niemeyer. Gr. in-8, VIII-376 p. 12 fr. 50. [4204

RECLUS (P.). Des Mesures propres à ménager le sang pendant les opérations chirurgicales, par le docteur Paul Reclus, agrégé, prosecteur à la Faculté de médecine (section de chirurgie et d'accouchements). Paris, aux bureaux du Progrès médical ; Delahaye et Lecrosnier. In-8, IV-147 p. 3 fr. 50. [4205

MAGNIN (E.). Recherches expérimentales sur l'action des eaux minérales chlorurées sodiques en général et en particulier sur celle des eaux de Bourbonne-les-Bains, Paris, impr. Parent. In-8, 91 p. [4206

CAZALIS (J.). Etude sur le climat de Cannes. Paris, impr. Parent. In-8, 87 p. [4207

MÉGNIN (P.). Les Parasites et les Maladies parasitaires chez l'homme, les animaux domestiques et les animaux sauvages avec lesquels ils peuvent être en contact. Insectes, Arachnides, Crustacés. Paris, G. Masson. In-8, 484 p. avec 63 fig. et atlas de 26 planches par l'auteur. Avec l'atlas, 20 fr. [4208

SERVAJEAN (J.). Le Révélateur, ou Traité de médecine et d'art vétérinaire, traitement des maladies de tous les animaux domestiques, Roanne, Ferlay. In-12, 455 p. 5 fr. [4209

Mathématiques, Art militaire. Hydrographie, Navigation.

BUYS (L.), capit. du génie. La Science de la quantité, précédée d'une étude analytique sur des objets fondamentaux de la science. Bruxelles, C. Muquardt. In-8, 563 p. [4210

DUPONT. Sur un Mode particulier de représentation des imaginaires, par M. Dupont, docteur ès sciences mathématiques. Paris, Gauthier-Villars. In-4, 67 p. [4211

Encyclopédie théorique et pratique des connaissances civiles et militaires, publiée sous le patronage de la Réunion des officiers avec le concours d'écrivains militaires, d'officiers de toutes armes et d'ingénieurs praticiens, sous la direction de M. Désiré Lacroix, rédacteur au Moniteur de l'armée. Deuxième partie : Sciences militaires. Livr. 1. Paris, Chairgrasse. Gr. in-8 à 2 col., 16 p. [4212

L'ouvrage contiendra, dans ses deux parties, environ 3000 fig., et sera publié en livraisons à 50 centimes, paraissant chaque semaine.

GASTINEAU (E.), capit. Manuel d'instruction pratique du soldat d'infanterie.

Paris, Dumaine. In-18, 176 p. 75 cent. [4213

GAUME (A.). Recherches sur l'équitation militaire ; par Un ancien soldat (Alexandre Gaume). Paris, Tanera. In-18 j., XXVIII-279 p. 3 fr. [4214

KLIPFFEL & DUVAL-LAGUIERGE, capit. du génie. Carnet de renseignements à l'usage des officiers du génie en campagne. Paris, Dumaine. In-32, 318 p. 5 fr. [4215

X***. Places fortes et chemins de fer stratégiques de la région de Paris, par M. le major X***. Paris, Dumaine. In-8, 66 p. 2 fr. 50. [4216

Bassin oriental de la mer Méditerranée. Première partie : Rhodes, Chypre, Caramanie et Syrie (des îles Caria et Scarpanto à El-Arish). Traduit du Mediterranean Pilot, par M. de Courtivron, capitaine de frégate. Paris, imprim. nationale (Challamel aîné). In-8, XVI-108 p. 1 fr. 75. [4217

Beaux-Arts. Arts industriels.

MENGE (Dr Rud.). Einführung in die antike Kunst. Ein method. Leitfaden f. höhere Lehranstalten u. zum Selbstunterricht. Mit 23 Bildertaf. Leipzig, Seemann. Gr. in-8, XIV-176 p. Cart., 7 fr. [4218

FURTWAENGLER (Adf.). Die Bronzefunde aus Olympia u. deren kunstgeschichtliche Bedeutung. Mit 1 Taf. [Aus : « Abhandlgn. d. k. Akad. d. Wiss. zu Berlin ».] Berlin, Dümmler's Verl. in Comm. Gr. in-4, 110 p. 5 fr. [4219

CATTERINETTI FRANCO (G.). L'Età presente : riflessioni sopra la scienza moderna e le arti. Verona, Padova, Drucker e Tedeschi. In-8, 105 p. 1 fr. 50. [4220

Inventaire général des œuvres d'art décorant les édifices du département de la Seine, dressé par le service des beaux-arts. T. Ier, Arrondissement de Saint-Denis. Paris, impr. Chaix et Ce. (1879). In-4, 444 p. [4221

Documenti inediti per servire alla storia dei musei d'Italia, pubblicati per cura del Ministero della pubblica istruzione. Vol. terzo. Firenze, tip. Benini. Gr. in-8, XVI-486 p. [4222

MEDICI (Ulderigo), scultore e conservatore della galleria Corsini. Catalogo della galleria dei principi Corsini in Firenze. Firenze, stab. tipogr. Mariani. In-16, 112 p. 1 fr. 50. [4223

CHAMPFLEURY. Histoire de la caricature sous la Réforme et la Ligue (Louis XIII à Louis XVI). Paris, Dentu. In-18 j., XIII-323 p. avec vign. 5 fr. [4224

MASSARANI (T.). L'Art à Paris. Paris, Loones. 2 vol. in-8, 671 p. 14 fr. [4225

NARJOUX (F.). Les Ecoles normales primaires, Construction et installation. Paris, Ve A. Morel et Ce ; Delagrave. In-8, 320 p. avec 106 grav. 12 fr. [4226

TASSINI (dott. Gius.). Alcuni Palazzi ed antichi edifizii di Venezia. Venezia, tip. Fontana. In-8, 280 p. 5 fr. [4227

LIPSIUS (Const.). Gottfried Semper in seiner Bedeutung als Architekt. Mit e. Portr. Semper's u. 33 Ansichten, Durchschnitten u. Grundrissen Semper'scher Bauwerke in Holzschn. Berlin, Toeche in Comm. Gr. in-8, III-103 p. 1 fr. 85. [4228

Les Classiques de la peinture. Renaissance italienne [1420-1540]. Collection des œuvres les plus célèbres des maîtres italiens. Avec texte explicatif publié par Prof. P. F. KRELL, avec le concours des conservateurs O. Eisenmann et F. Reber. Traduit (sur l'original allemand), par G. Dubray. Impression photographique de M. Rommel à Stuttgart. Stuttgart, Neff, (1879-) 1880. In-fol. (en 34 livr.), 152 p. et 68 pl. 130 fr. [4229

The Classics of painting. A collection of the most celebrated works of the italian early and high-renaissance. With explanatory text by Prof. Dr P. F. KRELL, with the co-operation of Directors DD. O. Eisenmann and F. Reber. Translated from the german by E. d'Esterre-Keeling. Edited by J. Leonard Corning. Stuttgart, Neff. (1879-) 1880. In-fol. (en 34 livr.), 156 p. et 68 pl. 130 fr. [4230

TRIPIER LE FRANC (J.). Histoire de la vie et de la mort du baron Gros, le grand peintre, rédigée sur de nouveaux documents et d'après les souvenirs inédits ; illustrée de ses armoiries reproduites par la photochromie de Vidal et Dalloz et six de ses portraits retracés par l'héliogravure d'Armand Durand, d'un fac-similé de son écriture par Adam Pilinski, et de son tombeau dû au dessin et à la gravure de Léopold Mas. Paris, Martin ; Baur. In-4, XII-706 p. [4231

Tiré à 360 exemp. dont 330 sur jésus à 25 fr., 20 sur Hollande, avec les pl. sur Chine à 40 fr. et 10 sur Whatman 1er choix à 50 fr.

GROS-KOST. Courbet, souvenirs intimes ; par Gros-Kost. Illustré de dessins originaux hors texte par Bigot, Boissy, C. Pata, Cartier, etc. Paris. Derveaux. In-16. 209 p. 3 fr. 50. [4232

DU SEIGNEUR (M.) L'Art et les Artistes au Salon de 1880, avec une introduction sur les Salons depuis leur origine. Paris, Ollendorff. In-18 j., XLVI-214 p. avec vign. 3 fr. 50. [4233

ROGER-BALLU. La Peinture au Salon de 1880, les Peintres émus, les Peintres habiles, Paris, Quantin. In-18 j., 110 p. 2 fr. [4234

VERTUNNI (Achille). La Pittura italiana alla Esposizione universale di Parigi del 1878: relazione al Ministro della Pubblica Istruzione. Roma, tip. Artero e comp.. In-8, 78 p. (Extr. de la *Roma artistica*, anno V, num. 36, 37, 38.) [4235

FILIPPI (doct. Filippo). Le Belle Arti a Torino : lettera sulla 4a Esposizione internazionale. Milano, Giuseppe Ottino. In-16, 212 p. 3 fr. [4236

DUPRÉ (Giov.). Pensieri sull'arte, e ricordi autografici. Seconda ediz., con giunte e correzioni. Firenze, succ. Le Monnier. In-16, 459 p. 4 fr. [4237

PLY (l'abbé H.-J.). La Facture moderne étudiée à l'orgue de Saint-Eustache. Lyon, impr. Perrin & Marinet ; Essigny-le-Grand, l'auteur. In-8, 337 p. et 6 planches. 6 fr. [4238

MASUTTO (prof. Giov.). Ricordi e cenni biografici di maestri di musica italiani e contemporanei. Venezia, M. Fontana. In-8, 264 p. 3 fr. [4239

ROTTEBOHM (Gust.). Mozartiana. Von Mozart herrühr. u. ihm betreff., zum grossen Theil noch nich veröffentlichte Schriftstücke. Nach aufgefundenen Handschriften hrsg. Leipzig, Breitkopf & Härtel. Gr. in-8, XII-139 p. 5 fr. 65. [4240

FOUQUE (O.). Michel Ivanovitch Glinka d'après ses mémoires et sa correspondance. Paris, Hengel & fils. Gr. in-8, 111 p. et portrait. 3 fr. (Etude publiée par le *Ménestrel*.) [4241

EISENHOIT AUS WARBURG (Ant.). Silberarbeiten. Hrsg. v. Jul. Lessing. 14 Taf. in Lichtdr. v. Alb. Frisch. 3 Aufl. Berlin, Bette. In-fol., 12 p., avec 3 grav. et 3 fac-sim. 37 fr. 50. [4242

BELLES-LETTRES.

Philologie. Linguistique.

PALLESKE (Emil.). Die Kunst d. Vortrags. Stuttgart, Krabbe. Gr. in-8, XIV-343 p. 4 fr. 50. [4243

CLAIRIN (P.). Du Génitif latin et de la préposition de, étude de syntaxe historique sur la décomposition du latin et la formation du français, thèse présentée à la faculté des lettres de Paris, par P. Clairin, ancien élève de l'Ecole normale supérieure. Paris, Vieweg. In-8, 306 p. 7 fr. 50. [4244

CONSTANS (L.). De Sermone Sallustiano. Paris, Vieweg. In-8, IV-304 p. [4245

FINAMORE (dott. cav. Gennaro). Vocabolario dell' uso abruzzese. Lanciano, presso Rocco Carabba tip. In-8, 336 p. 5 fr. [4246

ERMAN (Adf.). Neuägyptische Grammatik. Leipzig, Engelmann. In-8, X-276 p. 15 fr. [4247

LEPSIUS (R.). Nubische Grammatik, m. e. Einleitung üb. die Völker u. Sprachen Afrika's. Berlin, Hertz. In-8, X-CXXVI-506 p. 31 fr. 25. [4248

ERDMANN (Osk.). Uber die Wiener u. Heidelberg Handschrift d. Otfrid. [Aus: « Abhandlgn. d. k. Akad. d. Wiss. zu Berlin. »] Berlin, Dümmler's Verl. in Comm. Gr. in-4, 21 p. et 5 photolith. 3 fr. 75. [4249

Poésie.

La Chanson de Roland, traduite du vieux français par Adolphe d'Avril. 4e édition. Paris, libr. de la Société bibliographique. In-18, 177 p. 60 c. [4250

De Venus la deesse d'amor. Altfranzösisches Minnegedicht aus dem XIII. Jahrh. nach der Handschr. B. L. F. 283 der Arsenalbibliothek in Paris, zum 1. Male hrsg. v. Wendelin Færster. Bonn, Cohen & Sohn. In-8, 68 p. 3 fr. 75. [4251

Chansonnier historique du XVIIIe siècle, publié, avec introduction, commentaire, notes et index, par Emile Raunié, archiviste-paléographe. Première partie : la Régence. T. IV. Paris, Quantin. In-18 jésus, 310 p. et portraits à l'eau-forte par Rousselle. 10 fr. (Recueil Clairambault-Maurepas.) [4252

COCHIN (A.). Mes Pensées, recueil de poésies. Paris, Dentu. In-18 j., 397 p. 3 fr. 50. [4253

JUILLERS DE THORS. Guirlande de roses et de bluets, poésies posthumes de Sa Froideur Hiver 1879, recueillies et publiées par Juillers de Thors. Paris, Patay. In-18 j., 258 p. 3 fr. 50. [4254

LE ROND (V.). La Misomégalanthropie, poème satire, par XX. (Virgile Le Rond). Paris, Muséum des bibliophiles. In-18 j., 72 p. 3 fr. (Tiré à 200 ex.) [4255

M*** (A.-J. de la). Moralités, poésies. Paris, Libr. des bibliophiles. In-18 j., 108 p. 2 fr. 50. (Collection poétique. Papier vélin.) [4256

Recueil de l'Académie des jeux floraux. (1880). Toulouse, impr. Douladoure. In-8, XII-375 p. [4257

JOBERT (N.). Kaima Ξ. Sonnets gradués, ou Essais de rhythmique française, par Narzale Jobert. Avec une lettre-préface de Georges Garnier. Paris, Lehec. In-18 j., 112 p. [4258

LAUMANN (Sutter). Les Meurte-de-faim (poésies). Bruxelles, H. Kistemaeckers. In-12, 168 p. et 3 eaux-fortes d'Henry Mabboux. 5 fr. [4259

Pièces en patois bourguignon extraites des journaux publiés à Dijon de 1801 à ce jour et dont il n'a pas été fait de tirage à part, précédées d'un Avertissement, par Sildman, vieux vigneron de la Côte. Paris, Martin. In-12, 240 p. [4260

Tiré à 150 ex., dont 100 sur pap. de Holl. 30 sur pap. Whatman et 20 sur pap. de Chine.

ARIOSTE. Roland furieux, par l'Arioste. Traduction nouvelle, avec une introduction et des notes, par Q. Hippeau. Paris, Garnier, 2 vol. in-18 j., XVI-1062 p. 6 fr. [4261

SAADI. Le Boustan ou Verger, poème persan de Saadi. Traduit pour la première fois en français, avec une introduction et des notes, par A.-C. Barbier de Meynard, professeur de langue et de littérature persanes au Collège de France. Paris, Leroux. In-12, XXXV-392 p. 10 fr. (Papier teinté. Encadrements en couleur. [4262

RODRIGUEZ GARCIA (A.). Album de mis secretos. Poesias de Arcadio Rodriguez Garcia, con un prólogo de D. Luis Vidart. Madrid, impr. de M. P. Montoyo y Comp. In-4, XIX-144 p. 3 fr. [4263

ALIGHIERI (Dante). La Divina Commedia col Commento medio tra il Grande ed il Piccolo, di Benassutti Luigi, con correzioni ed aggiunte interessantissime e colla mnemonica per ritenere il testo. Vol. III. (Paradiso.) Terza ediz. Verona, tip. vescovile in Seminario, 1879. In-16, VIII-504-XXI et 3 pl. [4264

LANDI (Carlo), piovano, scritto all' accademia dei Forzati di Arezzo col titolo di Dameta. Poesie inedite, raccolte e pubblicate dai fratelli Carlo e G. B. Landi. Firenze, tip. del *Vocabolario* di A. Favi. In-8. 224 p. 2 fr. 50. [4265

BONINI (Marco Napoleone). Raccolta di 200 sonetti inediti, divisa in due parti, sopra argomenti morali e storici. 40 dei quali tratti da una serie in morte del gran re Vittorio Emanuele II. Parma, tipo-lit. G. Ferrari e F., 1879. In-8, 216 p. 2 fr. 50. [4266

CARMINATI (Pietro). Componimenti poetici. Lucca, tip. Benedini, 1879. In-8, 138 p. [4267

DEL ROSSO (R.). A Venti Anni : poesie vavie. Firenze, tip. dell'*Arte della Stampa*. In-16, 208 p. [4268

PADILIUNCULUS (pseud. di Cesario Testa). Primi ed ultimi ; versi. Cagliari, tipogr. del Commercio. In-24, 100 p. 2 fr. 50. [4269

ZARDO (Ant.). Liriche tedesche, recate in versi italiani. Padova, A. Draghi. In-16, 306 p. 3 fr. 50. [4270

Théâtre.

Le Mistère du Viel Testament, publié avec introduction, notes et glossaire, par le baron James de Rothschild. T. II. Paris, F. Didot et Cie. In-8, XLVII-385 p. [4271

AMALRIC (H.). Comédies-opérettes, saynes lyriques. Toulouse, impr. Hébrail, Berand & Delpuech. In-18 j., 234 p. [4272

LEAL (J.-R.). Teatro nuevo. (Echegaray, por don José Roman Leal, profesor del Ateneo cientifico y literario de Madrid. Habana, *La Propaganda litteraria*; Madrid, en varias librerias. In-4, XIII-334 p. 6 fr. [4273

CECCHI (Giovan Maria), fiorentino. Li Sbarbati : commedia, con note di C. Arlia. Firenze, Franchi e Cecchi. In-8, 191 p. et portr. 6 fr. (Tiré à 100 ex. dont 1 sur parchemin et 1 sur pap. ancien.) [4274

GIACOSA (Gius.). Il Conte Rosso, dramma in tre atti in versi con prologo. [1re et 2e éd.]. Torino, F. Casanova. In-16, 297 p. 4 fr. [4275

MOLINARI (Vinc.). Piccarda Donati. Parma, tip. P. Grazioli, 1879. In-4, 144 p. 2 fr. [4276

SANCTIS (Giustino de). L'Ambizione nel secolo : commedia in 5 atti in prosa. Milano, C. Barbini. In-32, 112 p. 60 c. [4277

SAUERLÄNDER (Ernst), Julian. Trauerspiel in 5 Acten, Frankfurt a/M., Diesterweg. In-8, IV-104 p. 2 fr. [4278

SOMMAIRES DES RECUEILS PÉRIODIQUES

PÉRIODIQUES FRANÇAIS.

ANALECTA JURIS PONTIFICII.

Mars-Avril. Principes du droit canonique. — Universités catholiques. — Traité des curés amovibles. — Distributions. — Grade de licencié. — Confréries. — Dispense. — Mélanges.

ANNALES DE PHILOSOPHIE CHRÉTIENNE.

Août. T. H. Martin : La société des saints dans l'autre vie. — L. de la Brie : Champollion et la Bible. — Com. J. B. de Rossi : Les catalogues de la bibliothèque vaticane (III). — Abbé J. Guthlin : Une argumentation scholastique. — J. Guieu : Note sur la vie dans l'antiquité indienne de Zimmer. — Bibliographie.

L'ASSOCIATION CATHOLIQUE.

Août. A. de Margerie : Saint François de Sales. — V. Guérin : Un paysan de la vallée de Schwyts. — L. J. Vernier : Les questions économiques. — Correspon-

dance. — Chronique du mouvement catholique; du travail; de l'œuvre des cercles catholiques d'ouvriers.

BIBLIOTHÈQUE DE L'ÉCOLE DES CHARTES.

1880. 4e *livr.* A. Bruel : Etudes sur la chronologie des rois de France et de Bourgogne (suite). — L. de Mas Latrie : Les comtes de Carpas. — Dr W. Wigand : Charte messine en français, de 1212. — Bibliographie. — Livres nouveaux. — Chronique et mélanges.

BULLETIN DE LA RÉUNION DES OFFICIERS

Août. La nouvelle guerre d'Afghanistan (suite). — La cartographie militaire. — Les attaques de flanc (suite). — Les forces militaires de la Grèce. — Dressage des chevaux (suite). — Le polyautographe expéditif. — La tactique de l'infanterie. — La coiffure militaire. — Correspondance. — Bibliographie. — Avis et renseignements.

BULLETIN DE LA SOCIÉTÉ DE GÉOGRAPHIE,

Avril. F. Montolieu : L'Ynirida (1 carte). — R. du Caillaud : Le Tong-King (fin). — Dutreuil de Rhins : Le fleuve rouge (1 carte). — Dr Bonnejoy : La frontière entre les Bellevaques et les Vélocasses. — Communications. — Correspondance. — Faits géographiques. — Actes de la Société.

BULLETIN DE LA SOCIÉTÉ DE LÉGISLATION COMPARÉE.

Juillet. Séance du 9 juin. — Discussions. — Bufnoir : Travaux préparatoires d'un code civil en Allemagne. — Dubarle : Loi sur l'organisation judiciaire allemande. — Riedmatten : Projet de loi sur le droit civil en Suisse. — David : Projet de loi sur l'organisation des avocats en Portugal. — Chronique législative. — Comptes rendus.

BULLETIN DE LA SOCIÉTÉ DE L'HISTOIRE DU PROTESTANTISME FRANÇAIS.

Août. P. Corbière : La propagation de la foi. — Liste des gentilshommes et habitants nouveaux convertis en Languedoc, 1688, — Relation en vers de la mort du ministre Lafage. — A. Gout : Les forçats de la loi, — Correspondance. — Chronique,

BULLETIN DU BIBLIOPHILE.

Mai-Juin. Banquet de la société des bibliophiles. — J. Dukas : Le satyricon de Barclay. — Le prix actuel des livres anciens. — Revue rétrospective. — Baron Ernouf : Causerie d'un bibliophile — Une famille de financ au XVIIIe siècle. — Nouvelles et variétés.

LE CABINET HISTORIQUE

Mai-Juin. E. Dulaurier : Les Albigeois (II). — P. Guérin. — Pierre d'Urfé et Jean de Jaucourt. — Dedone de Pierrefeu : Harangue adressée au nom de la ville de Marseille à la reine Christine de Suède. — E. Molinier : Documents sur les trésors de plusieurs églises au XVIIIe siècle. — Catalogue : Collection des pièces sur les beaux arts; Catalogue des manuscrits des bibliothèques de Danemark, Suède et Norwège; Le fonds du S. Esprit; Collection de Joly de Fleury.

COMPTES RENDUS DE L'ACADÉMIE DES SCIENCES

5 *Avril*, Hermitte : Applications des fonctions elliptiques, — Y. Villarceau : Mathématiques. — H. Résal ; Théorème de cinématique, — H. Sainte-Claire Deville : De la détermination des hautes températures. — Berthelot : Chaleur de formation des oxydes de l'azote. — Faye : Le cyclone du 24 janvier à la Nouvelle-Calédonie. — Nordenskiold : L'océan arctique. — Mémoires. — Correspondances. — 12. E. Stephenson : Nébuleuses observées à Marseille. — Berthelot ; Composés des corps halogènes. — Tholozan : La peste dans les temps modernes. — Mémoires. — Correspondance. — 19. H. Résal : Mathématiques. — Berthelot : Stabilité de l'eau oxygénée. — C. Marignac : Les terres de Samarskite — F. de Lesseps : Le canal interocéanique de Panama. — E. Oustalet : Les mégalopodes. — Mémoires. — Correspondance. —26. H. Résal : Mathématiques. — Cornu : Des radiations solaires ultra-violettes. — Berthelot : Propriétés explosives du fulminate de mercure. — L. Pasteur : Le choléra des poules. — Stéphan : La comète Schaberle. — J. L. Smith : La météorite tombée le 10 mai 1879 à Estherville (Etats-Unis). — J. Pierre : De l'escourgeon. — T. Du Moncel : Les courants thermoélectriques. — Dausse : L'endiguement du Tibre, — Mémoires. — Correspondances.

CONFÉRENCES DIOCÉSAINES.

Août. Abbé Brown : Des psaumes. — Maternité divine de Marie. — Théologie morale. — Cas de conscience. — Entretiens spirituels. — Liturgie. — Abbé Laurent : Le Jansénisme. — Abbé Taillan : Les papes et les conciles du Ve siècle. — Saint François d'Assise.

LE CONTEMPORAIN.

Août. F. Godefroy : Mgr Pie, écrivain. — J. de Bonniot : Les possédées de Verzegnis. — A. Crampon : Pestalozzi. — R. Lavollée : Les classes ouvrières et le socialisme en Allemagne. — Célanie Clarissan : Le récit de Catherine. — D. F. Gardereau : La critique idéale et catholique. — Société d'économie charitable. — Bulletin de l'action catholique. — Mélanges et critiques. — Tablettes chronologiques. — Chronique. — Bibliographie.

LE CORRESPONDANT.

10 *Août*. Comte Conestabile : L'Eglise et l'Etat en Belgique. — E. de Lescure : Marivaux et marivaudage. — La question d'Orient (fin). — M. Maryan : Le roman d'un médecin de campagne (II). — A. Langlois : Les ateliers modèles à Paris. — De Laumathe : Une excursion en Hollande. — V. de Laprade : Allocution à l'école d'Oullins. — J. Stret : La fille du sardinier. — Revue des sciencee. — Quinzaine politique. — 25. Abbé Sicard : La politique dans l'enseignement. — A. Lair : M. Eugène Poitou. — E. Biré : La légende des Girondins. — M. Maryan : Le roman d'un médecin (III). — V. Fournel : De Carcassonne à Cadix. — Revue critique. — Mélanges. — Quinzaine polique.

L'EXPLORATION.

5 *août*. Les nouvelles frontières de la Grèce (1 carte). — L'expédition du colonel Préjévalski au Thibet. — Sociétés savantes. — Bibliographie. — Nouvelles de tous les points du globe. — 12. Le port d'Anvers. — La Birmanie. — Madagascar. — Le Sahara algérien. — Recensement des nations du globe. — Pérou et Bolivie. — Expéditions italiennes au Soudan. — Sociétés savantes. — Nouvelles. — Carte de l'Afrique (n° 6) (1). — 20. — Comte d'Ahérée : M. Harou, chef de l'expédition belge, avec portrait. — Afrique équatoriale. — V. Guérin : L'Ile de Rhodes. — La Nouvelle-Zélande. — Algérie. — L'Ile de Nossi-bé. — L'exploration de M. Charnay au Mexique. — Nouvelles. — 30. Australie, colonie de Victoria (suite). — Nouvelles. — Troisième congrès des sociétés françaises de géographie à Nancy.

LA FRANCE JUDICIAIRE.

Août. L'inamovibilité de la magistrature. — P. de Cross : Procès faits aux animaux. — A. de Gastine : Une procédure criminelle en 1783. — L. Delisle : L'auteur du grand coutumier de France. — Législation et jurisprudence. — Nouvelles. — Bibliographie.

GAZETTE ANECDOTIQUE.

15 *juillet*. La quinzaine. — L'expulsion des Jésuites en 1762. — Le bilan dramatique de 1879. — La veuve de Hoche. — La fin d'une dynastie. — Monseigneur ou Monsieur ? — Le Palais-royal à Londres. — L'Odyssée d'un harem. — Théâtre. — Varia. — Petite gazette. — 31. La quinzaine. — Rachel en voyage. — Bibliographie. — Nécrologie : Isaac Péreire. — Théâtres. — Varia. — Petite gazette.

(1) Cette carte fait partie de la carte générale de l'Afrique, au cinq-millionième, publiée en 60 feuilles, par l'Exploration.

GAZETTE DES BEAUX-ARTS.

Août. Duranty : A. Menzel. — A. de Montaiglon : La cathédrale de Sens (suite). — L. Gonse : Eugène Fromentin. — P. Gout : L'œuvre de Viollet-le-Duc. — P. Lefort : Vélasquez. — Bibliographie. — 36 gravures.

L'INSTRUCTION PUBLIQUE.

Août. Chronique. — Documents et actes officiels. — Concours général. — Discours du ministre. — Dr J. Friedl : Shakespeare. — R. Devéze : La politique extérieure de Henri IV. — Abbé Duglard : Littérature allemande. — Biographie des contemporains : A. Leclerc, abbé de Meissas, J. Blancard, Caristie-Martel. — Comptes-rendus. — Programmes nouveaux. — Hyacinthe Firmin-Didot. — J. Levallois : Causerie. — M. Ernest Renan et les langues classiques. — J. Blancard : L'Epire et la Thessalie. — Abbé Duquesnoy : Objet de la perception sensible. — Ecole normale. — Bibliographie.

JOURNAL D'AGRICULTURE PRATIQUE.

Août. Chronique agricole. — Les variations des prix. — La question des pulpes. — La conservation de la viande. — Machine à battre. — Revue étrangère. — Hygiène rurale. — Le crédit agricole basé sur le bétail. — Société d'agriculture de France. — La cachexie aqueuse. — Les lapins. — Les boissons alcooliques. — Eclairage au gaz. — Les foins en meules. — Le phylloxéra. — Graines de vignes américaines. — Les engrais chimiques. — Engraissement des volailles. — Jurisprudence agricole. — Météorologie et physique agricole. — Situation agricole dans la Dordogne. — Les dégrèvements d'impôts. — Le cheval de troupe. — Moulin à vent. — La moissonneuse Johnston. — Les ravageurs de nos bois. — Les récoltes dans l'Aisne. — Nouvelles. — Gravures noires.

JOURNAL DES ÉCONOMISTES.

Août. Courcelle-Seneuil : Les sociétés par actions. — Paixhans : Les Compagnies des chemins de fer et l'Etat. — J. Clément : Le banquet annuel du Cobden-Club. — La ligue malthusienne. — P. Boiteau : Les frères Péreire. — Société d'économie politique. — Bulletin. — Comptes-rendus. — Chronique économique. — Bibliographie.

JOURNAL DES SAVANTS.

Juillet. A. de Quatrefages : Les crânes finnois. — C. Lévêque : L'expression musicale. — A. Maury : Les paysans en France. — G. Perrot : Les Italiotes dans la plaine du Pô. — E. Fournier : Réforme de la nomenclature botanique. — Nouvelles littéraires.

JOURNAL DES SCIENCES MILITAIRES.

Aout. Cap. Bornecque : Rôle de la fortification dans la guerre d'Orient. — Com. B.: De la discipline. — Cap. Clerc : Savoie et Dauphiné. — Cap. Quarré de Villeneuve : L'armée en France depuis Charles VII (fin).— Livres militaires. — Cartes et planches.

MATÉRIAUX POUR L'HISTOIRE DE L'HOMME.

T. XI, 6e *et* 7e *livr.* J. F. N. Delgado : Les grottes de Peniche (Portugal). — Une gravure sur os de l'âge du renne (2 grav.). — Bulletin de la société d'anthropologie de Paris. — Bibliographie. — P. du Chatellier : Le tumulus de Kerhué-braz (Finistère). — Société d'anthropologie de Berlin. — E. Beauvois : Le navire du tumulus de Gorstad (Norwége). — Nouvelles et correspondances.

LE MONDE MAÇONNIQUE.

Aout. A. Grimaux : Paris et départements. — Nouvelles étrangères. — E. Littré : Pour la dernière fois. — J. Simon : Portraits de Louis XIV. — Nécrologie. — Bibliographie.

LES MONDES.

5 *aout.* Nouvelles de la semaine. — Chronique médicale, astronomique, physique, agricole, d'histoire naturelle. — Electricité. — Hygiène. — Astronomie. — Optique. — Académie des sciences. — 12. Nouvelles. — Chronique physiologique, astronomique, médicale, spectroscopique, botanique, bibliographique. — Mécanique. — Physique. — Electricité.— Optique.— Chimie.— Acad. des sciences. — 19. Nouvelles. — Chronique électrique, de l'enseignement. — Philosophie des sciences — Science étrangère. — Acad. des sciences. — 26. — Nouvelles. — Chronique médicale, physiologique, de météorologie, mécanique, agricole. — Correspondance. — Mathématiques. — Chimie. — Photographie. — Acad. des sciences.

LA RÉFORME,

Aout. J. Soury : La philosophie de J. Robinet. — Y. Guyot : Paris et l'autonomie communale. — Doumouchka. — — G. Lavigne : Naturalisation des Kouglis. — J. Tiersot : La musique dans les fêtes nationales. — C. Bellangé : La mythologie comparée. — Dr E. Debierre : La moralité dans l'espèce humaine. — Mme N. : La prétendue infériorité de la femme. — Chronique scientifique ; politique. — Bibliographie.

REVUE ARCHÉOLOGIQUE.

Juillet. A. Bertrand : L'autel de Saintes et les Triades gauloises. — Deloche : Un anneau-cachet mérovingien. — F. Bompois : Monnaies de la ville de Milae (II). — C. Tissot : Une inscription du VIe siècle trouvée à Carthage. — R. Mowat : Le dieu Allobrox. — Acad. des Inscript. — Nouvelles. — Bibliographie. — 3 planches.

REVUE CRITIQUE DES INSTITUTIONS ET DU DROIT

Aout. H. Beaune : La justice sous le régime féodal. — H. Ramière : L'ordre social chrétien. — J. Bourgeois : Les ordonnances de référé relatives aux voies de fait du 30 juin. — Le tribunal des conflits. — Migneret : Les décrets du 29 mars. — A. Desplaces : Les violences du 30 juin devant la justice. — Bibliographie.

REVUE CHRÉTIENNE.

Aout. H. Loyson : L'homme-Dieu. — — C. Bruston : De la moralité du Cantique des Cantiques. — Les réflexions de Jean Morand. — F. Puaux : Le papillon. — Chronique anglaise. — Nécrologie.— Revue du mois.

REVUE CRITIQUE DE LÉGISLATION ET DE JURISPRUDENCE.

Aout. H. Monnier : Régime dotal, quotité disponible. — Mme d'Olivecrona : Miss Carpenter. — A. Ermein : De la constitution de dot. — H. Pascaud : De la cause de viduité. — F. Cambuzat : De l'assistance judiciaire. — Naquet : Des divers droits d'enregistrement. — Bibliographie.

REVUE CRITIQUE D'HISTOIRE ET DE LITTÉRATURE.

2 *aout.* E. Senart : La philosophie indienne, par A. Weber. — P. Decharme : L'imagerie phénicienne, par Clermont-Ganneau. — A. Darmesteter : Glossaire du Morvan, par de Chambure. — H. de G. : Carte murale d'Afrique, par Chavanne. — L'Istrie, par Franceschi. — Chronique. — Acad. des Inscript. — 9. P. Viollet : L'histoire des Institutions primitives, par Summer Maine. — L. Chatelain : Les manuscrits de Tite-Live, par Friegell. — T. Dularvaque : Jean de Séry au Brésil, par Gaffarel. — E. Joret : Essai d'un livre sur Monti, par Vecchi. — Révélations étymologiques, par Schapiro. — Chronique. — Acad. des Inscript. — 16. J. Darmesteter : Les Perses d Eschyle, par Keiper.— A. Jacob : Les arbres de l'ancienne Grèce, par Koch. — E. Caillemer : Les sources du droit romain. — A. Gazier : Œuvres du card. de Retz. — A. Auman : Le marquis d'Argenson, par Zévort. — Chronique.— Acad. des Inscript.— 23. J. Darmesteter : L'Inde moderne, par Monier-Williams. — — M. Bréal : Principe de l'étymologie grecque, par Curtius. — R. Lallier : Recherches sur l'histoire grecque, par Busolt. — L. Duchesne : Le cycle romain de

84 ans, par Krusch. — A. Gazier : Le maréchal de Fabert, par Bourelly. — G. Hanotaux : Chansonnier historique du XVIIIe siècle. — Les sociétés secrètes, par Castro. — Variétés. — Chronique. — Acad. des Inscript. — 30. A. Jacob : L'Alceste d'Euripide, par Prinz. — E. Fernique : Recherches sur Pompéi, par Mau. — F. Wolff : Les Konunga, par Soederwall. — E. Picot : Histoire du théâtre en France, par Pifteau et Goujon. — A. C. : Starz, par Koch. — Chronique. — Acad. des Inscript.

REVUE DE BRETAGNE ET DE VENDÉE.

Août. A. Lallié : Le terreur à Nantes. — E. du Laurens de la Barre : Histoire véritable du Fall-i-tro. — A. de Kermainguy : Excursion dans la presqu'île de Rhuys. — J. Rousse : Hermine. — E. Orieux : Les mansardes. — A. de la Borderie : L'île de Bréhat sous la ligue. — Notices et comptes rendus. — Chronique. — Bibliographie.

REVUE DE CHAMPAGNE ET DE BRIE.

Août. A. de Barthélemy : La maison de Grandpré. — Baron J. de Baye : La baronnie de Baye. — Abbé Lalou Inventaire des reliques de la cathédrale de Langres. — J. Chardon : Les écoles de l'Université de Reims. — G. Hérelle : Correspondance de D. Thierry de Vixaines. — Comte D. de Riocour : Les archives de l'état-civil de Châlons. — Bibliographie. — Chronique.

REVUE DE GÉOGRAPHIE.

Août. H. Monin : Le canal d'irrigation du Rhône (1 carte). — J. Carlus : Les Sérères de Sénégambie. — A. de Fontpertuis : La ville de Hérat. — R. Cortambert : Le mouvement géographique. — P. Jourdan : L'enseignement de la topographie. — Correspondances. — Nouvelles.

REVUE DE LA SOCIÉTÉ DE L'AIN

Juillet-Août. Abbé A. Martin : Descendance simienne de l'homme (suite). — Abbé Rameau ; Les huguenots dans le Mâconnais. — Dufay : Mercurin de Gattinara. — Bibliographie. — Poésie.

REVUE DU LYONNAIS.

Juillet. Poésie — Cuissart : L'enseignement primaire à Lyon. — L. Niepce : Les monuments d'art de la primatiale de Lyon. — V. Pelosse : La commune de Bessenay. — A. Vingtrinier : Château de la Cueille en Bugey. — Révérend du Mesnil : La pierre à écuelles du sac de la violette. — Valentine Dubourg : Deux amitiés. — Baron Raverat : L'œuvre littéraire d'Eugénie d'Orgeval-Dubouchet. — M. Grillet : Le Salon lyonnais. — Chronique locale. — 1 planche.

REVUE DU MONDE CATHOLIQUE.

15 *Juillet.* L. de la Rallaye : Les trois Frances. — A. Crelier : Grégoire XVI et la dispersion des Jésuites en 1845. — J. Périgaud : Une héroïne des catacombes. — A. Tilloy : L'Eglise et l'Etat (fin). — E. Cléante : Morale et catéchisme révolutionnaires. — Comte de Tarade : Cantiques. — Chronique parisienne. — Memento chronologique. — Bulletin bibliographique. — 31. P. Féval : La France s'éveille. — E. Faligan : Les Bulgares. — F. Périgaud : Une héroïne des catacombes (suite). — H. P. Lauras : Correspondance inédite de Bourdaloue. — L. Dormay : Les causeurs célèbres. — Lady Herbert : L'Algérie contemporaine. — Bulletin de l'enseignement supérieur catholique. — Memento chronologique. — Bulletin bibliographique.

REVUE DES DEUX-MONDES.

1er *Août.* Princesse C. Cantacuzène : Le Mensonge de Sabine (fin). — G. Perrot : Etude d'archéologie classique. — P. Janet : Les origines du socialisme contemporain. — A. d'Haussonville : Le salon de Mme Necker. — A. Maury : Les assemblées du clergé en France (IV). — A. d'Ebelot : André Cazaux l'Indien (fin). — G. Valbert : Une religieuse excommuniée. — Chronique. — Bibliographie. — 15 *Août.* Vincent : Miscé Féréol. — J. Girard : Epicharme. — H. Baudrillart : M. Charles Renouard. — Mme C. du Parquet : Lord Minto aux Indes. — E. Vacherot : Les trois états de l'esprit humain. — Mon grand-père Vautret. — Revue littéraire. — Chronique. — Essais et notices. — Bibliographie.

REVUE DES LANGUES ROMANES.

Avril-Juin. Brunettière : La langue et la littérature française au moyen âge. — Bauquier : Les provençalistes du XVIIe siècle. — Roque-Ferrier : Poésies languedociennes de Guiraldene. — Bibliographie. — Chronique.

REVUE HORTICOLE.

Août. Chronique horticole. — Mort d'Ed. Desfossé. — Des loupes. — L'industrie horticole au Palais de l'Industrie. — *Begonia Davesuna.* — Les semis de salades. — Société d'horticulture de France. — Chou de Bruxelles panaché. — Des pensées. — Exposition de Bruxelles. — *Reseda odorata.* — Fraise Prelissier. — La Crimée. — Encore les Bégonias. — Exposition de Mantes. — Les rosiers pleureurs. — *Ixiolirion Pallasii.* — Les jardins flottants. — *Rosa Pissartii.* — Les catalogues. — Les lilas blancs. — Oseille blonde. — Une montagne sans pareille, etc. — 2 pl. color., 6 grav. noires.

REVUE MARITIME ET COLONIALE.

Août. Notices sur les colonies anglaises. — A. de la Motte du Portail : La guerre maritime entre le Pérou et le Chili. — F. Jégou : Annales lorientaises. — Rufs de Lavison : Un chapitre de l'histoire de la Martinique. — Houette : Chine et Japon. — Machines marines. — Marchal : Le combat d'Angamos. — Comptes rendus. — Bibliographie.

REVUE PHILOSOPHIQUE.

Août. A. Debon : Les localisations psychologiques. — G. Tarde : La croyance et le désir. — T. Ribot : Les désordres généraux de la mémoire. — Analyses et comptes rendus. — Périodiques étrangers.

REVUE POLITIQUE ET LITTÉRAIRE.

7 *Août*. P. Janet : Les compositions latines et le nouveau plan d'études. — Séance publique de l'Académie française. — A. Duquet : Guerre de 1870. — R. Mione : L'élection présidentielle aux États-Unis. — Causerie littéraire. — Notes et impressions. — 14. P. Stapfer : L'Iphigénie en Tauride de Gœthe. — H. Reynald : Les frères de Boileau. — P Berger : M. Mohl. — Mme C. Coignet : L'enseignement secondaire des jeunes filles. — L. Quesnel : Le Portugal. — Causerie littéraire. — 21. E. de Pressensé : Le président Grévy. — J. Lemaître : Leconte de Lisle. — G. Séciollet : Deux méthodes dans l'enseignement du dessin. — Causerie littéraire. — 28. C. Bigot : La réforme des examens. — J. Fleury : Le marivaudage. — L. Fochier : L'erreur. — L. Quesnel : Lord Beaconsfield. — Notes et impressions.

REVUE SAVOISIENNE.

Juillet. C. A. Ducis : Les camps celtiques du Chatelard (fin). — Lettres de S. François de Sales. — Bibliographie. — Société florimontane. — Bulletin. — Congrès des sociétés savantes à Chambéry. — Observations météorologiques.

REVUE SCIENTIFIQUE.

7 *août*. G. Hayem : De la thérapeutique. — H. Poitevin : Rheims et son importance. — Fontpertuis : La rivière-rouge. — Variétés. — Acad. des sciences. — Bibliographie. — Chronique. — 14. Congrès de l'association française, à Reims. — W. Huggins : Spectres photographiques des étoiles. — G. Sensier : Les chemins de fer en Angleterre. — Variétés. — Acad. des sciences. — Bibliog. — Chronique. — 21. C. Trépied : La géodésie française. — Dr T. Caradec : Le corps de santé de la marine. — L. Lecornu : Le groupe des feldspaths. — Acad. des sciences. — Bibliogr. — Chronique. — 28. E. Perrier : Le transformisme. — C. Vélain : La chorologie des sédiments. — Potain : Du régime lacté dans les maladies du cœur. — Une exploration italienne au pôle Sud. — Acad. des sciences. — Bibliogr. — Chronique.

REVUE TRIMESTRIELLE.

Août. Ce que nous sommes. — H. Frémeau : Itinéraire de la république à la légitimité. — A. de Margerie : L'enseignement supérieur libre et la loi du 18 mars 1880. — C. Périn : La corporation. — Abbé Baunard : Donoso Cortès. T. Pavie : Les Sunderbunds. — D. F. Chamard : Le rationalisme devant l'histoire. — A de Lapparent : La matière radiante et la théorie atomique. — Chronique.

LE SPECTATEUR MILITAIRE.

Août. Histoire de l'ex-corps d'état-major. — A. de Rochas : Les vallées vaudoises (suite). — Samion : Fortification de la frontière allemande. — L'armée grecque. — W. de Fonvielle : La photographie en ballon. — Le café du soldat. — Chronique mensuelle. — Revue de la presse militaire étrangère. — Revue bibliographique.

LE TOUR DU MONDE.

7 *août*. J. Crevant : De Cayenne aux Indes ; 13 dessins. — 14. Id. : Id. ; 13 dessins. — 21. De Bérard : Voyage à Mutri ; 12 dessins. — 28. De Bérard : Le nord de l'Inde ; 12 dessins.

PÉRIODIQUES ÉTRANGERS

ARCHIV FÜR DAS STUDIUM DER NEUEREN SPRACHEN UND LITTERATUREN.

Tome LXIII, Her. 3 et 4. Riffert : La bataille de Hermann dans la littérature allemande. — Mahrenholz : L'auteur de la Fameuse Comédienne. — Lohmeyer : L'étymologie des noms de fleuves et de montagnes de la Westphalie. — Schulte : De l'allitération dans les œuvres poétiques de Schiller. — Plattner : Matériaux pour la grammaire française. — Les séances de la Société Berlinoise pour l'étude des langues nouvelles. — Critiques.

DAS AUSLAND.

2 *Aout*. Norden : Lippiza. — Le voyage du Véga. — Franzos : Nouveau livre sur l'éducation. — Neptunite : Nouvelle découverte en Amérique. — Nouvelles publications concernant le monde préhistorique. — La Croix dans la région du sud. — Sur un nouvel appareil indiquant les degrés de froid. — Les systèmes des chemins de fer au Japon. — 9. Zompolides : Le pays et les habitants d'Epire. — Données anthropologiques de l'Océanie. — Le peuple Mède et son histoire d'après les nouvelles recherches. — Nouvelles communications sur Newfoundland. — Livres nouveaux. — Charnay : Expédition au Mexique. — Influence des grands froids sur les métaux. — 16. La Turcomanie et les Turcomans. — Simpson de Bassora. — L'habit antique des Romains. — Les mœurs et usages religieux et sociaux des Betschouans. — Lippiza, de Wilhelm Norden. — L'Archæopteria. — 23. Deckert : Les voies de communication en Norwège. — Les succès pratiques de l'électrotechnie. — Bayaka en Afrique orientale. — Statistique de Paris. — Littérature géologique. — L'expédition dans le pôle du Sud. — Le Docteur Schweinfurth. — 30. Madagascar. — Sewertzov : Sur la grande et haute plaine de Pamir. — La côte Baltique dans le district de Stettin. — Von Scherzer : La question des colonies. — Le service dans les Indes. — L'agriculture suisse, par Messikommer. — La vue par télégraphe. — La statistique du suicide.

GÖRRES-GESELLSCHAFT ZUR PFLEGE DER WISSENSCHAFT IM KATHOLISCHEN DEUTSCHLAND.

1880, 2e *Livr*. *Norrenberg* : Les travaux des femmes et l'éducation des ouvrières dans les temps primitifs en Allemagne.

GÖTTINGISCHE GELEHRTE ANZEIGEN.

4 *Août*. Helbig : Les Italiotes de la plaine du Pô. — Landsberg : Sur l'origine du principe : « Quicquid non agnoscit glossa, nec agnoscit forum ». — Du Bois-Reymond : Pour l'histoire des suites trigonométriques, par Sachse. — Muncker : La personnalité de Lessing et ses rapports avec Klopstock. — 11. Mannheim : Cours de géométrie descriptive de l'Ecole polytechnique, par Zeuthen. — Kjerulf : Les géologues dans la partie du sud de la Norwège, par Lang. — Cappeller : Les principes du style de « Vâmana », par Zachariæ. — 18. Le livre des Archives de la ville de Strasbourg, par Wiegand, revu par Heusler. — V. Gonzenbach : Le général Erlach von Castelen, par Stern. — Lepsius : La grammaire Nubienne, par Ermann. — 25. Wicklif : Du Christ et de son adversaire l'Antechrist, par Buddensieg. — Tannery : Thalès et ses emprunts à l'Egypte, par Teichmüller. — Laurent : Théorie élémentaire des fonctions elliptiques, par Enneper. — Hartmann : Les sourds et muets et la formation de ce défaut, par Bürkner.

DAS HEILIGE LAND.

1880. 3e *livr*. Le petit Jérusalem à Neersen, dans le diocèse de Cologne. — Une reproduction du saint sépulcre de Jérusalem. — Le mont Carmel, description et histoire de sa sainteté, par le P. Augustin, religieux du mont Carmel. — La signification du Jourdain pour la Terre-Sainte. — Nouvelles de la Terre-Sainte et de la Turquie. — Les constructions des Russes à Jérusalem. — L'activité de l'union hiérosolymitaine pour la propagation du protestantisme en Palestine. — Registre des offrandes et donations faites dans le courant des mois de mai et juin 1880 au profit de la caisse de Jérusalem.

HISTORISCH-POLITISCHE BLATTER FUR DAS KATHOLISCHE DEUTSCHLAND.

1er *Aout*. Le « Kulturkampf » Prussien dans le pays de Münster, pendant les années 1802-1806. — Le christianisme en Egypte. — Bref aperçu sur la littérature des corps de métier. — Quelques mots sur le monopole et les régies de tabac. — Les cours du temps. — Le résultat des débats politiques sur les affaires de l'Eglise au dernier Landtag prussien. — L'architecte Lotz et son dernier œuvre. — Monuments d'architecture dans le district gouvernemental de Wiesbade. — 16. L'ouvrage de Constantin Höfler sur le pape Adrien VI. — Le christianisme en Egypte (suite). — La méthode mathématique et le problème de l'infini. — Chronique du Kulturkampf en France. — Buenos-Ayres. — Nouvelles.

LITTERARISCHES CENTRALBLATT.

7 *Aout*. Wengierski : Chronique de la commune évangélique de Cracovie. — Peter : Critique de l'ancienne histoire Romaine. — Lindenschmit : Les antiquités de notre temps païen. — Coste : Extraits d'Ammien Marcellin. — Stübel : Les Archives de l'Université de Leipzig. — Poole : Histoire des Huguenots. — Martus : Géographie astronomique. — Kanitz : Plantæ Romaniæ. — Hempel : Méthode pour l'analyse du gaz. — Publii Syri Mimi sententiæ, par Meyer. — 14. Heinrici : La première épître de l'Apôtre saint Paul aux Corinthiens. — Umlauft : Voyages en Autriche. — Hongrie. — *Pechar* : Les charbons et le fer. — Kahl : Les lois allemandes sur l'amortisation. — *Lepsius* : Grammaire Nubienne. — Fielitz : Schiller et Lotte. —

21. Translatio Syra Pescitto Veteris Testamenti, par Ceriani. — Rausch : Le mariage bourguignon de Maximilien Ier. — Biedermann : L'Allemagne au XVIIIe siècle. — Kirchner : L'Alsace en 1789. — Leber : L'administration des chemins de fer en France. — Adam : La langue caraïbe. — De Hahn : Contes populaires grecs publiés par Pio. — Krall : Tacite et l'Orient.

LITTERARISCHER HANDWEISER FUR DAS KATHOLISCHE DEUTSCHLAND.

8 *Juin*. Matthias Faber et son grand œuvre de prédication. — Revue critique. — Liturgie dogmatique. — Franz : La différence de l'Eucharistie et l'épiclèse de l'église grecque et orientale. — Histoire allemande. — Hölzermann : Recherches locales sur les guerres entre les Romains et les Francs, ainsi que sur les fortifications des Germains, Saxons et autres nations au moyen âge. — Notices bibliographiques.

6 *Juillet*. La nouvelle littérature de Brentano. — Scholz : Commentaire du livre du prophète Jérémie. — Traduction alexandrine du Livre d'Isaïe. — Kaufmann : Histoire d'Allemagne jusqu'à Charlemagne. — Zais : Matériaux pour l'histoire du diocèse de Mayence. — Bibliographie. — 27. La nouvelle littérature de Brentano (suite). — Revue critique. — Nilles : Kalendarium manuale utriusque ecclesiæ orientalis et occidentalis. — Reichling : Jean Murmellius, sa vie et ses écrits. — Livres nouveaux.

7 *Aout*. La nouvelle littérature de Brentano (fin). —Cecconi (archevêque de Florence) : Histoire du concile œcuménique de Vatican. — Nirschl : La Théologie de saint Ignace, élève des Apôtres et évêque d'Antioche. — Biographie de Liebermann, par Guerber. — Livres nouveaux. — 17. Le Spiritisme et sa littérature. — Haneberg : L'Evangile de saint Jean, traduit et commenté par Schegg. — Egger : La Propädeutik philosophique. — Pothier : Les mélodies grégoriennes, d'après la tradition, rev. par Bäumker. — Livres nouveaux.

LITTERARISCHE RUNDSCHAU.

1er *Aout*. Keppler : Matériaux pour l'histoire des prédications. — Comptes rendus. — Kihn : Theod. Mopsuest. in Epist. B. Pauli commentarii. — Hignard : Ferraz et son histoire de la philosophie en France au XIXe siècle. — La Russie avant et après la guerre. — De Reumont : Guide pour les amateurs d'estampes. — Livres nouveaux. — Lockyer : Observation des étoiles. — Kaltner : Guide élémentaire pour l'histoire de l'Eglise. — Avis divers. — 15. Comptes-rendus. — Mazella : De virtutibus infusis, par Scheeben. — Zahn : Acta Johannis, par Funk. — Philippson : Epoque de Louis XIV, par Haas. — De Reumont : Gino Capponi, par Hettinger. — Lindner : Les écrivains de l'ordre des Bénédictins en Bavière, par Rottmanner. — Gardthausen : Paléographie grecque, par Widmann. — Livres nouveaux. — Avis divers.

MONATSBERICHT DER AKADEMIE DER WISSENSCHAFTEN ZU BERLIN.

Avril. Hilgendorp : Sur une nouvelle et curieuse espèce de poisson *Leucopsarion*, du Japon. — Olshausen : Eclaircissement de quelques notices concernant le royaume des Arsacides. — Krüger : Fragments de Papiniani liber V responsorum.

Mai. Kirchoff : Deux fragments des listes de tribus attiques, nouvellement découverts.

MITTHEILUNGEN DER K. K. GEOGRAPHISCHEN GESELLSCHAFT IN WIEN.

Avril. Toula : Les rapports géologiques et géographiques de la chambre de commerce du district de Temesvar. — Knapp : Voyages à la péninsule de Balkan au moyen âge. — Muromtzoff : Une excursion botanique au Kasbek en 1871. — Notices. — Hermann Soyaux : Nouvelles de l'est de l'Afrique. — Séance mensuelle de la Société à Vienne le 27 avril. — Communications sur les voyages du Dr Lenz au Maroc. — Les écrits du lieutenant général Kreitner sur l'expédition du comte Széchenyi.

PERIODISCHE BLATTER ZUR WISSENSCHAFTLICHEN BESPRECHUNG DER GROSSEN RELIGIOSEN FRAGEN DER GEGENWART.

1880. Le clérical et l'ultramontain (suite). — L'Eglise et l'organisation du travail. — Wismar (suite et fin).

STIMMEN AUS MARIA LAACH.

Aout. Meyer : La culture et son examen. — Beissel : La cathédrale de Cologne. — Baumgartner : Joost van den Vondel. — Pachtler : La réforme de nos gymnases. — Kolberg : La mécanique du globe terrestre. — Revue de livres nouveaux. — Heinrich : La Théologie dogmatique, par Langhorst S. J. — Zill : L'épitre aux Hébreux, traduit par Knabenbauer. — Opitz : Marie Stuart. — Gädeke : Marie Stuart, par Ehrle. — Ouvrages recommandés.

THEOLOGISCH-PRAKTISCHE QUARTALSCHRIFT.

Juin. Ernest Müller : Un des plus importants principes pour les confesseurs. — Erdinger : Le testament d'un prêtre. — Schindler : Les reliques de Saint-Adalbert, patron de Bohême. — Schmid : Les souffrances de Jésus-Christ. — V. Graefenstein : La Parenté spirituelle. — Pànek : La consommation définitive du monde. — Pucher : Thomas à Kempis, auteur de l'Imitation de Jésus-Christ. —

Sur les mariages contractés par les militaires. — Explications diverses : Le Spiritisme, etc. Littérature des ouvrages ecclésiastiques.—Questions et communications diverses.

ZEITSCHRIFT FÜR BILDENDE KUNST.

12 *Août*. Billung : Hendryk Leys, esquisse biographique. — Springer : De la peinture des miniatures au moyen âge. — Auer : De la signification des triglyphes. — Eggers : Des lettres de Goethe à Rauch. — Additions et illustrations : Portrait de Hendrik Leys. — Une fête de famille, tableau de Leys, gr. par Schulz. — Luther, au chœur des chanteurs à Eisenach, tableau de Leys. — Médailles en l'honneur de Charles Auguste et de Goethe, par Römmler et Jonas. — Revue de nouveaux livres sur les beaux-arts.

ZEITSCHRIFT FÜR KATHOLISCHE THEOLOGIE.

VI annés. III livr. Jäger : La réaction ecclésiastique sous Léopold II.— Martin : Hymnes d'Éphräm en l'honneur des saints hermites d'Abraham.— Wieser : La connaissance naturelle de Dieu. — Grisar : Un patriarche écuménique et serviteur des serviteurs de Dieu. — Comptes rendus. — Notes et communications. — Nouvelles lettres du Pape. — Le catalogue des manuscrits du Vatican. — Les Juifs sous la domination pontificale à Avignon.

ZEITSCHRIFT DER DEUTSCHEN MORGENLANDISCHEN GESELLSCHAFT.

Juin. Avis de la Société. — Liste générale des ouvrages et publications périodiques reçues par la Bibliothèque de la Société. — Fr. Praetorius : Sur le dialecte arabe de Zanzibar. — Trumpp : Observations critiques sur « Sapiens Sapientium, dans la Chrestomathie æthiopienne de Dillmann, p. 108, 599.— Hermann Jacobi : Kâlakâcârya-Kathânakam. — Rich. Garbe : La cérémonie de Pravargja d'après Apastamba. — Crauta-Sûtra, avec une explication de sa signification. — Comptes rendus.

—

THE ACADEMY.

3 *juillet*. State trials, by J. W. Willis-Bund. — Encyclopedia britannica, T. X and XI. — L'imagerie phénicienne, par C. Clermont Gauneau. — Live of J. Herburn. — A sanskrit grammar, by W. D. Whitney. — Antiquities of Mycenæ. — 10. History of english people, by J. R. Green. — The english Gipsies.— Convict life. — 17. History of classical greek literature. by the rev. J. P. Muhaffy. — The black forest, by L. Seguin. — Alex. Pope, by Leslee Stephen. — The brain as an organ of mind, by H. C. Bastian. — 24. Edgar Allan Poe, by J. H. Ingrams. The authorship of Ecclesiastes. — The song of Roland, transl. by J. O'hagan. — History of classical greek literature (II). — The generation, by Pr. E. Roy.— Our ancient monuments, by C. P. K. Jackson. — 31. Memoriesof my exile, by L. Kossuth. — The lay Folk's mass book. — The river of Golden sand, by capt. W. Gill. — The sacred books of the east, by F. Max Muller. — Art and archeology, by C. T. Newton.

7 *août*. Voyages and works of John Davis. — Historia de los heterodoxos Españoles, by M. Menendez Pelayo. — Hellenica, by E. Abbott. — Della antica letteratura catalana, by E. Cardona. — 14. The chronicles of the reigns of Stephen, Henry II and Richard I, by Gervase-Remedies for war, by S. Amos.— The great african island, by the rev. J. Sibree. — Ancient Egyptian romance. — The birds of Cornwall. — Norwegian antiquities, by O. Rygh. — 21. Round about a great estate — Italy and its invaders, 376-476, by T. Hodgkin. — Le roman bourgeois, par A. Furetière. — The Jesus of history and the Jesus of tradition, by G. Salomon. — The etruscan templum. — Architectura del medio-evo in Italia, by C. Boito. — 28. The civil war between the king Charles I and the Parliament of England, by the rev. J. Webb. — Basque Legends, by rev. W. Webster. — Les mariages dans l'ancienne société française, par E. Bertin. — The cities and towns of China, by G. M. Playfair. — Les origines de l'histoire, par F. Lenormant. — La Bible et les découvertes modernes, par F. Vigouroux.

THE ATHENÆUM.

7 *août*. Campaign in South Africa, by capt. W. E. Montague. — Indian fairy tales. — History of the english people, by J. R. Green. — An introduction to the philosophy of religion, by J. Caird. — The races of Afghanistan. — Our ancient monuments, by C. P. K Jackson. — 14. Kandahar in 1877. — Cantica inedita di G. Leopardi. — Round about a great estate, by R. Jefferies. — The sacred book of east. by F. Max Muller. — Sylvan spring, by F. G. Heath. — 21. The british association for the advancement of science. — Four centuries of english letters. — A short view of the state of Ireland, by J. Harrington.— The treaty of Canterbury, by J. Caro. — Pay hospital, by H. C. Burdett. — Torpedies, by C. W. Sleemorn. — 28. International law, by W. E. Hall. — Byron, by J. Nichol. — Opuscules d'Aboul-Waled de Cordoue. — Selections from the attic Orators. — The past in the present, by A. Mitchell.

BLACKWOOD'S MAGAZINE.

Août. A reindeer ride trough Lapland. — A talk about sonnets. — The blackbird. — Hans Preller. — Bushlife in Queensland. — Central Asia. — In the deer forest. — Dr Worthe's school. — Irish distress and its origin. — Ministerial progress.

THE CONTEMPORARY REVIEW.

Août. Rev. F. Barham : A dishomed nation. — Dr K. Hillebrand : On half-culture in Germany. — Rev. J. L. Davies : International morality. — J. Roth : River-water, sea-water and rock salt. — Rev. Pr. Wace : Herbert Spencer's data of ethics. — Lieut. col. Osborn : The missing millions. — Pr. J. Stuart : Problem of the homeric poems. — Pr. B. Price : Rent. — V. Lee : Comparative esthetics. — J. Rae : Belgium. — G. H. Clarke : Contemporary men of letters.

MACMILLAN'S MAGAZINE.

Aout. Mrs. Oliphant : He that will not when he may (suite). — Annie Keary. — F. H. Doyle : At sea. — Journaliste malgré lui. — Gen. W.N. Hutchinson : The ironclad and gun of the futures. — Rev. H. Leach : A special assize under Louis XIV. — T. Hughes : Tom Taylor. — W. C. Lefroy : Landmarks in the national gallery. — F. Pollock : Oaths.

THE MONTH.

Aout. Irrelevant controversy (II). — Rev. J. Richaby : Theophrastus and his successions (II). — P. Fitzgerald : When George the fourth was king. — Rev. A. L. Thébaud : The native tribes of north America and the catholic missions. — Rev. A. G. Knight : A flaw in our convict system. — Bulgarian prospects. — W. C. Robinson : A catholic encyclopedist. — Catholic review. — Notices.

THE NINETEENTH CENTURY.

Aout. Cardinal Manning : An Englishman's protest. — J. B. Tuke : Peasant proprietors at home. — J. Ruskin : Fiction. — Rev. Dean of Westminster : The creed of the early christians. — D. Wedderburn : Iceland. — A. Mills : Representative government in the colonies. — J. C. Robinson : Our national art. — D. D. Boulger : The future of China. — H. D. Traill : Political optimism. — J. Macarthy : The landowners's panic. — Recent literature.

THE TEMPLE-BAR MAGAZINE.

Aout. Adam and Eve (suite). — Letters to and from H. C. Andersen. — The youth of queen Bess. — The return of Aphrodite. — A trip and what followed. — An October night. — Romance of literary discovery. — The portrait of a painter by himself. — A scandalous romance. — The rebel of the family (suite).

—

THE AMERICAN JOURNAL OF SCIENCE.

Août. O. N. Rood : Mixing of white and colored light. — J. Le Conte : Phenomena of binocular vision. — J. N. Stockwell : On the lunar theory. — R. W. Mac Farland : Perihelion and excentricity. — H. Draper : Photograph of Jupiter's spectrum. — W. Huggins : Spectrum of the flame of hydrogen. — T. C. Mendenhall : Acceleration den to the force of gravity. — J. Trowbridge : The earth as a conductor of Electricity. — Scientific intelligence.

THE ATLANTIC MONTHLY.

Août. The Stillwater tragedy. — Sicilian hospitality. — Kintu. — The surgeon at the Field-hospital. — M. Hunt's teaching. — A summer voyage. — Sylvia's Suitors. — Among the pueblos. — Ed. Mills and G. Benton. — The preceptor of Moses. — An englishwoman in the New-England hill country. — Taurus centaurus. — The republicans and their candidate. — Some amusing books of travel. — Professor Fisher. — Natural science and religion. — Italian poetry. — The contributor's club.

THE CATHOLIC WORLD.

Août. J. Maccarthy : Is it Canossa ? — A group of roman sanctuaries. — Elementary education in England. — N. Robinson : My raid into Mexico. — The count of Hapsburg. — Rev. F. G. Lenty : Non-catholic school-books and catholic-schools. — The Passion play at Ober-Ammergau. — Irish famines. — Rev. A. F. Hewit : Genesis of the catholic church. — M. F. Egan : Chaucer and its circle. — New publications.

—

PRÉCIS HISTORIQUES.

Août. Rupture des relations diplomatiques entre la Belgique et le Saint-Siège. — V. Baesten : L'exécution des décrets du 29 mars. — F. Kieckens : Un récollet flamand, premier apôtre du Mexique. — V. Van Tricht : Causerie scientifique. — Chronique du mois.

REVUE CATHOLIQUE DE LOUVAIN.

Août. T. J. Lamy : L'Eglise grecque. — L. Bossu : La sensibilité. — L. Yseux : Etude sur le martyrologe romain. — P. Claessens : Droits et immunités ecclésiastiques dans l'ancienne Belgique. — Chronique universitaire. — Bibliographie.

REVUE GÉNÉRALE.

Août. C. Verbrugghen : Robert Walpole. — J. Léger : Un martyre dans la

vie réelle. — V. Guérin : Les ouvriers de l'Occident. — A. Reynaert : Du pouvoir disciplinaire dans les Assemblées parlementaires. — Le passé. — La principauté de l'Achaïe et de la Morée.

—

REVUE DE MONTRÉAL.

Juin. Comte A. de Vervins : Josef de Ribera. — H. Martial : Les Dix-mille dans l'Anabase. — B. Price : La monnaie et les banques. — Abbé Chandonnet : L'université Laval à Montréal. — C. Jannet : La question sociale aux Etats-Unis.

—

BOLETIN HISTORICO.

Août. J. Villa-Amil y Castro : Los trasforos de las catedrales. — A. Allende Salazar : Braquigrafia de la Edad media. — Documentos. — Bibliografia. — Cronica.

LA CIENCIA CRISTIANA.

Juillet. J. M. Orti y Lara : El catecismo de los textos vivos. — M. Menendez Pelayo : Protestantes espanoles del siglo XVI. — C. Pesch S. J. : El estado cristiano y las teorias politicas modernas. — P. Féval : Las etapas de una convencion (suite). — Examen de libros. — Variedades.

LO GAY SABER.

Août. Bons recorts. — M. Agniló : Al arxiu general. — Poesias. — E. Franco : Ifigenia à Taurida. — F. Fayos : Lo teatre en Athenas. — A. Careta : Cor y Sanch. — Correspondencia. — Bibliografia. — Folleti.

REVISTA CONTEMPORANEA.

Juillet. Dr Thebussem : Vamos à cuentas. — M. Ibo Alfaro : Recuerdos de Italia. — M. Vergara : Definiciones politicas. — J. Rodriguez Mourelo : Los principios fondamentales de la mecanica quimica. — M. Sanchez : Los neo-ultramontanos franceses y el conde de Chambord. — A. Sanchez Miguel : El Ateneo de Madrid. — M. Fernandez : El privilegio de la Union (suite). — R. Becerro : Caracteres del progreso. — J. Moreno Fernandez : La amistad. — E. Abela : Vinos espumosos. — J. Zaragoza : El obispo de Palafox y la America espanola. — Boletin bibliografico. — Cronica politica. — Revista extrangera.

REVISTA DE CIENCIAS HISTORICAS.

Juillet. P. Nanot Renart : La decadencia de Cataluña. — F. Romero : El archivo de Simancas (suite). — R. Blasco : Los valencianos en la conquista de Granada. — C. Pujol y Camps : Una carta del gran capitan. — P. Alsius : Arqueologia. — E. C. Girbal : Sellos arabes de la catedral de Gerona. — Revista critica. — Periodicos. — Noticias.

REVISTA DE ESPAÑA.

Juillet. M. Fernandez-Martin : La justicia, la dictatura y la restauracion. — R. Fragoso : Las constituciones españolas. — N. M. Mateos : El ruiseñor de los huertos. — C. Solsona : El Ateneo de Madrid. — A. Mentaberry : La juventud dorada. — E. Jimenez : El infinito. — L. Figuerola : El derecho diferencial de bandera. — M. Becerra : Influencia de la geografia. — F. Giner : Apuntes de un viage à Portugal. — J. Costa : Poesia de los Celtiberos. — F. J. de Moya : La ley providencial del progreso. — MM. Valdès : Una reforma en la policia española. — Noticias literarias. — Cronica politica. — Bibliografia.

—

'Αθήναιον.

Mai-Juin. A. Postolaca : Symboles numismatiques. — 7 planches.

—

ARCHEOGRAFO TRIESTINO.

Août. A. Zenatti : Un'epistola in versi di Gerolamo Muzio. — G. di Sardagna : Soldati allo stipendio di Venezia nei secoli XIII, XIV, XV. — P. Pernavoghi : Le colonie greche sulle coste orientali dell'Adriatico. — C. Gregorutti : Antichi vasi fictili di Aquileia. — C. Kunz : Due sigilli vescovili di Nona. — D. A. Marsich : Pergamene conservate nell'Archivio della Cattedrale di Trieste (suite). — A. Puschi : La guerra tra l'Austria e Venezia negli anni 1616 e 1617. — A. Hortis : I Romieri a Trieste. — Bibliografia.

ARCHIVIO DI PEDAGOGIA.

Juillet-Août. G. Gambino : Dell' insegnamento della geografia nelle scuole normali. — G. Fanti : Del metodo intuitivo nelle scuole italiane. — C. Finocchiaro : Le scuole industriali popolari. — Le conferenze didattiche di Palermo. — Damiani : Dell'insegnamento delle proiezioni octogonali nel museo pedagogico di Palermo. — Notizie.

ARCHIVIO VENETO.

T. XIX, 3e liv. C. Cipolla : Ricerche intorno alla chiesa di S. Anastasia di Verona. — A. Pertioli : Un episodio della vita di Torq. Tasso. — La cronaca Altinate (suite). — F. Novati : Domenico Bordigallo. — La tomba del doge Enr. Dandolo a Costantinopoli. — Rassegna bibliografica. — Varietà.

BULLETTINO DELLA COMMISSIONE ARCHEOLOGICA COMUNALE DI ROMA.

Avril-Juin. Dna Ersilia Caetani : Le nozze di Elena e Paride in un cratere dell' Esquilino. — R. Lanciani : Supplementi al vol. VI del *Corpus Inscriptio-*

num latinarum (suite).— C. L. Visconti : Una statua di Ercole scoperta presso i giardini di Mecenate. — 5 planches.

IL BUONAROTTI.

Juillet. M. Steinschneider : Letteratura delle donne. — G. Deyla : Degli studi in Italia.— G. Verzili : Alcuni fabbricati di recente costruzione.

LA CARITA.

Juillet. P. R. Buselli : I Luoghi santi di Palestina. — Bar. N. T. Gallucci : L'Uomo-Dio. — La S. Sede e il Belgio. — Accademia di S. Tommaso di Aquino.— Disputa filosofica alla presenza del S. P. Leone XIII. — Rivista della stampa.

LA CIVILTA CATTOLICA.

7 *Août.* Geste selvagge della frammassoneria in Francia. — D'alcuni principii filosofici rispetto al trasformismo. — La nuova missione dello Zambese. — La S. Sede e il Belgio. — Rivista della stampa italiana. — Bibliografia. — Cronaca : Roma, Inghilterra, Svizzera. — 21. Della rivoluzione e della contro-rivoluzione.— L'idea liberalesca del signor Ollivier. — Achaz e Tuklatpalasar II. — La nuova missione del Zambese.— La S. Sede e il Belgio (suite). — Rivista della stampa.— Cronaca : Roma, Italia, Francia, Prussia.

CURIOSITA E RICERCHE DI STORIA SUBALPINA.

16e *livr.* P. Vayra : Il museo storico della casa di Savoia (suite).— A. Perrero : Memorie Torinesi. — V. Promis : Medaglia di Teresa di Liechtenstein. — A. D. Perrero : La disgrazia incorsa dall' abbate Carlo Denina, 1777.

GIORNALE ARALDICO ITALIANO.

Juillet. Accademia araldica. — L. Fumi : I conti Pecci (fin). — L. Balduzzi : I conti Ferniani di Faenza. — N. Cionini : I podestà di Sassuolo. — A. de Couffon : Duel judiciaire entre deux chevaliers bretons. — Rivista bibliografica.

NUOVA ANTOLOGIA.

1er *août.* L. Palma : Il 50o anno della indipendenza belga.— A. de Gubernatis : Giuseppe Montani. — V. Giachi : I paesaggi latini. — G. B. Teschi : L'arte in Italia primo e dopo il secolo XIV. — C. Siciliani : Gli eroi salentini. — Q. Sella : Sulle casse postali di risparmio. — Rassegna letteraria italiana ; politica. — Bibliografia. — 15. P. Fambri : I Veneziani in casa e fuori. — F. Mascogluri : L'elezione di un ré de' Romani. — Grazia Pierantoni : Della finestra. — A. de Gubernatis : Le pietre e le piante nella leggenda.— G. Pizzo : Bernardino Zendrini. — Rassegna delle letterature straniere ; musicale ; politica. — Bibliografia.

LA RASSEGNA NAZIONALE.

Août. Alfonso La Marmora. — V. di Marmorito : La quarta esposizione di Belle-Arti. — A. V. Vecchi : Corazzate ; ma quali ?— P. Stefanelli : La Doryphora Say. — P. Talini : Cesare Cantù.— Una lettera di Augusto Conte. — Un altro globo, di Sacher Mazoch. — Rassegna economica, bibliografica, politica.

RIVISTA EUROPEA.

Août. G. Silingardi : Ciro Menotti. — La vita musicale in Italia nel secolo XVIII. — A. Bazzoni : un nunzio alla corte di Francia nel secolo XVII. — V. Peri : Il Wille di Arturo Schopenhauer. — A. Martinez : Il diadema di perle. — A. Coen : La guerra.— A. Bertolotti : Gaetano Pugnani. — A. Bostoni : S. Caterina da Siena. — Bonelli : Teorie sociali e socialismo. — A. Zalla : La famiglia in Italia. — Rassegna letteraria e bibliografica. — Notizie. — Rassegna politica. — Bullettino bibliografico.

—

OPUSCOLI RELIGIOSI LETTERARI E MORALI.

Juillet-Août. B. Veratti : Lettera di S. Caterina da Siena. — B. Veratti : S. Corrado Confalonieri. — G. Sotis : Il matrimonio civile in rapporto al Diritto canonico. — P. Bon. Viani : Vita del Pontefice S. Gelasio I (suite). — Poesie. — D. P. Balan : Roberto Boschetti, 1494, 1509. — Accademia Tassoniana. — Bibliografia.

LA SCIENZA E LA FIDE.

Juin. S. Tommaso d'Aquino è la formola : Lo stato è subordinato à la Chiesa sicome il corpo all'anima. — Atti della Napolitana accademia di S. Tommaso. — Del metodo di studiare la Teologia. — Il magistero del sacerdozio cattolico e le Tradizioni. — Il papato e la civiltà degli Slavi. — La Santa Sede e il Belgio. — Esame d'opere. — Bibliografia. —Varietà. — Cronaca religiosa.

LA SCUOLA CATTOLICA.

Juillet. Mgre Patriarca d'Alessandria : Antecedenti del Concilio vaticano (v). — Mgre Arciv. di Cartagine : Il sillabo di Pio IX. — L. Nicosa : Il parlamentarismo e il buon regime degli stati. — G. M. Berardinelli : La scienza italiana e la sua missione. — A. M. Bonito : La quistione operaja. — A. Baschirotto : Dell' astensione nelle elezioni politiche. — Rivista della stampa. — Rassegna politica. — Documenti.

GLI STUDI IN ITALIA.

Juin. Brognoli : Studi storici sul regno di S. Pio V. — P. Talini : Epifanio ed Ennodio. — C. Aureli : Giov. bat. Pergolesi. — T. Armellini : Alcune mende nell' insegnamento liceale. — G. Tucci-

mei : I progressi delle scienze naturali nel 1879. — D. Seghetti : Tuscolo e la Badia Subiacense. — P. Balan : Il pontificato di Giovanni VIII. — Accademie. — Periodici. — Varietà.

—

JOURNAL MINISTERSTRA NARODNAGO PROSVÉSCHTSCHÉNIA.

(Journal du Ministère de l'Instruction publique).

Juillet. Décrets du gouvernement et nominations. — Morozov : Théophane Procopovitch, comme écrivain. — Gromov : Max Müller et la philosophie du langage. — Vessélovski : Légendes sur le Juif éternel et sur l'empereur Trajan. — Vasilievski : Matériaux pour l'histoire intérieure de l'état byzantin. — Vachtérov : De l'organisation de la partie scolaire dans nos écoles élémentaires. — L'observatoire astronomique principal de Nicolas, pendant les années 1878 et 1879. — La Société impériale géographique. — Section de Philologie classique. — Koulakovski : *Præmia militiæ* et la question de la donation de terrains aux vétérans. — Verte : A propos de la VIIe sat. de Juvénal. — Bibliographie.

Août. Vinogradov : Origines des rapports féodaux dans l'Italie Lombarde. — Gromov : Max Müller et la philosophie du langage (fin). — Morozov : Théophane Procopovitch, comme écrivain. — Vasiliévski : Matériaux pour l'histoire intérieure de l'état byzantin. — Critique et bibliographie. — Djatschan : Hérodote et ses Muses, recherches historiques et géographiques. — Destounis : Voyage en Roumélie par l'Archimandrite Antonin. — Katchanovski : Récit sur Alexandre le Grand, tiré d'un vieux livre serbe, avec texte explicatif de M. Stojan Novakovic. — Projet d'une expédition scientifique dans les pays des Slaves méridionaux. — Syrkou : Voyages des savants roumains dans les pays slaves. — Nos universités. — Section de Philologie classique. — Strat : Des Métamorphoses d'Ovide. — L. Müller : De Varronis loco quodam.

—

ATENEUM.

Avril. Ignotus : La Lutte avec le centralisme en Gallicie. — Kraszewski (Jos.-Ign.) : La Folle, roman (suite). — Kramsztyk (Stan.) : Vues les plus nouvelles sur la nature des corps simples en chimie. — Grabowski (Edouard) : La littérature contemporaine en Italie. — Waliszewski (Dr K.) : Les Mœurs économiques en France (fin). — Chronique scientifique. — Chronique du mois.

BIBLIOTEKA WARSZAWSKA.

(*Bibliothèque de Varsovie.*)

Avril. Ehrenberg (Gust.) : La Vie nouvelle, mémoire de Dante Alighieri. — Chromentowski (Wladizlas) : La Famille de l'hetman Jablonowski, épisode du règne d'Auguste II. — Kraszewski (Gaëtan) : Du Banc de l'école, récit des années 1798-1813 (suite). — Du désséchement des marias de Polesie et de Pinsk. — Le Livre de Jubilé de J. I. Kraszewski. — Kolaczkowski (Julien) : Catalogue des gravures d'Antoine Oleszezynski. — Monument en l'honneur de Jean Sobieski, œuvre de Vanneau, inconnue jusqu'à ce jour. — Chronique de Paris. — Revue des livres nationaux et étrangers, etc.

NIWA.

(*Le Champ.*)

1er *Avril.* Kasznica (Joseph) : Les Maladies sociales. — Rembowski (Al.) : Le Patriotisme et le cosmopolitisme, par Mme Elise Orzeszko. — Jarochowski (K.) : Le Secret du roi, par le duc de Broglie (fin). — Ochorowiez (J.) : Revue des sciences naturelles. — Ligeza : Questions du jour. — 15. Godlewski (M.) : Le Mécontentement causé par « La Voix des absents ». — Klobukowski (Alex.) : Contribution pour servir à écarter les difficultés dans la conclusion des conventions au sujet des servitudes des forêts et des pâturages. — Litwos : Mélanges littéraires et scientifiques. — Ligeza : Questions du jour, etc.

PRZEGLAD LWOWSKI.

(*Revue de Léopol.*)

1er *Avril.* Bartoszewich (Julien) : La Législation de la diète de quatre ans à l'égard de l'église ruthène. — Sulima (A.) : La Politique polonaise de l'abbé St. Kaczala (suite). — Les Projets financiers des curés ruthènes (suite). — Czerwienski (l'abbé Z.) : Lettres de Vienne. — T. (K.) : Lettres de Rome. — Lettres de Cracovie. — Du Monde catholique, etc. — 15. Bartoszewicz (Julien) : La Législation de la diète de quatre ans à l'égard de l'église ruthène (suite). — Dzieduszyçki (le comte M.) : Les Synodes catholiques dans l'ancienne Pologne (suite). — Sulima (A.) : La Politique polonaise de l'abbé St. Kaczala (suite). — P. (Dr S.) : Renseignements archéologiques. — Les Projets financiers des curés ruthènes (suite). — Du Domaine de la poésie. — Notices littéraires et bibliographiques. — Lettres de Saint-Pétersbourg. — Czerwienski (l'abbé Z.) : Lettres de Vienne. — T. (K.) : Lettres de Rome. — Du Monde catholique. — Nécrologie. — Chronique.

—

BIBLIOTHÈQUE UNIVERSELLE ET REVUE SUISSE.

Juillet. A. Berthoud : Les éléments divins des religions antiques. — J. Noël : La fille du Caïd (fin). — M. Cristal : Verdi (fin). — Dr P. Vouga : En Islande

(suite). — H. Meren : Speranza. — Chronique parisienne, italienne, allemande, anglaise. — Bulletin littéraire et bibliographique.

Août. A. Berthaud : Les éléments divins des religions antiques (fin). — Dr P. Vouga : En Islande (suite). — Marc-Monnier : Le Vésuve en 79. — T. Combe : A la frontière. — Prada : Le nihilisme et la Russie (fin). — E. Tallichet : La Belgique et son jubilé. — Chronique parisienne, italienne, allemande, anglaise. — Bulletin littéraire et bibliographique.

LE CHRÉTIEN ÉVANGÉLIQUE.

Juillet. A. Vautier : La force de l'Eglise. — A. Glardon : L'Eglise et les catéchumènes. — L'église française de Strasbourg. — Revue critique. — Nouvelles et correspondance. — Chronique. — Bulletin bibliographique.

Août. J. Desplands : L'économe infidèle. — L. Ruffet : Julien l'Apostat. — Revue critique. — Variétés. — Nouvelles et correspondances. — Bulletin bibliographique.

REVUE DE LA SUISSE CATHOLIQUE.

Juillet. P. Antoine-Marie : Don Hermann de la Part-Dieu. — F. Franzetti : Les peuples latins et les peuples germains. — Les sociétés secrètes et la société. — Abbé A. Pugin : Un sermon épiscopal au XVe siècle. — Notions sur la liturgie (fin). — Bibliographie. — Revue du mois.

Août. Memorandum du Saint-Siège sur le conflit avec le gouvernement belge. — Saint Théodule, évêque de Sion. — Dr T. Durand : Y a-t-il encore des sorciers? — Abbé Hauser : Les premiers collèges des Jésuites à Rome. — R. P. Hilaire : Quelques mots sur l'éducation. — E. Gerbert : L'abbé Debaize et les missionnaires. — Notices bibliographiques. — Chronique. — Revue du mois.

ARTICLES LITTÉRAIRES DES JOURNAUX DE PARIS

La Civilisation. 2 août. M. Jules Quicherat. — 11. Histoire municipale de Paris, par Robiquet.

La Défense. 7 août. Vieira, par l'abbé Carel. — 13. Les Sociétés secrètes, par le P. Deschamps. — 18. Les deux masques, par P. de Saint-Victor. — 27. Le roman d'un brave homme, par E. About.

Le Français. 1er août. D. P.: Deux diplomates, le comte Raczynski et Donoso Cortès, par le comte A. d'Antioche. — 9. Le *Garin* du Théâtre Français et la chanson de geste de *Garin le Loherain*. — 23. Le deuxième centenaire de la fondation de la Comédie Française. — 25. Baron Baillod : Un gentilhomme campagnard normand, au XVIe siècle (Mémoires de Jean de Gouberville). — 26. Emmanuel Cosquin : Les Origines de l'histoire d'après la Bible et les traditions des peuples orientaux, par François Lenormant. — 29. D. Ph.: Promenades archéologiques (Rome et Pompéi), par G. Boissier.

La Gazette de France. 1er août. A. de Pontmartin : Le carnet d'un ténor, par Roger. — 15. A. de Pontmartin : Nouvelle correspondance de Sainte-Beuve. — 22, 29. A. de Pontmartin : Le roman contemporain.

Le Journal des Débats. 3 août. J. Lemoinne: Mémoires de Mme de Rémusat. — 11. Bérard-Varagnac : Conférences d'Ernest Renan à Londres. — 12, 17. E. de Pressensé : Jules Favre. — 24. Bérard-Varagnac: Traduction nouvelle de Juvénal, par Anquetil. — 30. A. Franck : L'église et l'état au concile du Vatican, par Em. Ollivier.

Le Journal officiel. 1er août. A. Cherbonneau : Un recueil de fables arabes. — 8. A. Desprez : Les vieilles enseignes. — 23. A. Baignères: Les mémoires de Mme de Rémusat. — 29 Charolais : Histoire de Cherbourg. — 31. E. Pelletan : Papiers inédits de Saint-Simon.

Le Monde. 4 août. La musique religieuse et le plain-chant, par Monnier. — 6. Revue bibliographique. — 11. 15. L. Gautier : Courrier mensuel de l'érudition. 16. Th. de Puymaigre : Le maréchal Fabert, par J. Bourelly. — 28. D. Eug. Gardereau : Corneille, par A. Charaux. — 31. Les feuilles et les fruits, par l'abbé Espagnolles.

Le Moniteur universel. 7 août. A. Houssaye : Molière, sa femme et sa fille. — 17. P. de Saint-Victor : Œuvres complètes de Shakespeare, trad. de F. Hugo.

— 20. E. Daudet : Paris pendant la révolution. — 23. P. de Saint-Victor : Théâtre de lord Byron, Sardanapale. — 24. Les romans en Allemagne. — 31. P. de Saint-Victor : L'Iphigénie à Aulis d'Euripide.

Le Parlement. 2 août. A. Theuriet : Miss Rhoda Broughton. — 7, 11. Histoire du luxe, par Baudrillart. — 10. C. de Varigny : Œuvres de Doudan. — 13. A. Desprez : Henri Gréville. — 23. A. Thieuret : Miss Rhoda Broughton. — 30. L. Ganderay : Le carnet d'un ténor, par Roger.

La République Française. 3 août. A. Giry : Récentes publications sur l'histoire des croisades. — 10, 13. Vie et voyages de Marco-Polo, par Lablache. — 24. L'instruction primaire sous l'ancien régime. — J. de Savoureux : Kossuth et Napoléon III.

Le Temps. 1er août. A. Marchand : Les Jésuites. — 8. H. Reynald : Histoire d'Espagne, par Hubrard. — 11. Le Reboullet : Courrier littéraire. — 9, 12, 18. J. Loiseleur : Molière en province. — 21. R. Chantelauze : Paris à travers les âges. — 24. A. Le Reboullet : Courrier littéraire. — Les congrégations religieuses. — 25, 26, 27. 28, 29. E. Renan : L'eau de Jouvence.

L'Union. 2, 3 août. X. Marmier : Les légendes des oiseaux. — 8. D. Bernard Jocelyn Bargoin, —9. A. Mollière : Catherine d'Aragon, par A. du Boys. —20. D. Bernard : Nouvelle correspondance, par Sainte-Beuve. — 29. Champollion et la Bible, par de la Brière. — 30. M. Sepet : Paris pendant la révolution.

L'Univers. 2 août. Arth. Loth : Manuel biblique. — 2. E. Demolins : M. Le Play et le Syllabus. — 9. Aug. Roussel : Vieira, par E. Carel. — 22. Le Père Loriquet. — 23. Gén. Ambert : Une carmélite. — 28. A. Super : Mozart, par V. Wilder. — 29. Abbé Madaune : Michel Garicoits. — 30, Abbé J. Morel : Le pape Alexandre VI, par Léonetti.

SAINT-QUENTIN. — IMPRIMERIE ET LITHOGRAPHIE JULES MOUREAU.

BIBLIOGRAPHIE

CLASSÉE PAR LES SOINS DE C. PAWLOWSKI

THÉOLOGIE.

(L'astérisque indique les ouvrages hétérodoxes.)

Ecriture sainte. Liturgie. Conciles.

La Sainte Bible, texte de la Vulgate. Traduction française en regard, avec commentaires rédigés d'après les meilleurs travaux anciens et contemporains. Les Machabées. Introduction critique, traduction française et commentaires par M. l'abbé Gillet, du diocèse de Versailles. Paris, Lethielleux. In-8, 313 p. Pour les souscripteurs, 4 fr. 60; séparément, 6 fr. 80. [4279

Bacuez & Vigouroux. Manuel biblique, ou Cours d'Ecriture sainte à l'usage des séminaires, par MM. Bacuez et Vigouroux. Ancien Testament, par F. Vigouroux, prêtre de Saint-Sulpice. T. II. Livres historiques, sapientiaux, prophétiques. Paris, Roger et Chernoviz. In-12, 660 p. [4280

L'ouvrage complet, en 4 volumes, 12 fr. pour les souscripteurs.

Josus (O. D.). Die Geheimnisse der Bibel entziffert als Grundlehren der selbstlosen Volkswirthschaft und der friedlichen Selbsthilfe, Lœsung also aller socialen Probleme durch Versehnung, etc., enthält durch O. D. Josus. Paris, 35, rue du Faubourg-Saint-Martin. In-8, XXIV-324 p. [4281

Abbott (T. K.). The Codex rescriptus Dublinensis of St. Matthew's Gospel, etc. London, Longmans. In-4. 25 fr. [4282

* Wieseler (Prof. Konsist.-R. D Karl). Zur Geschichte der neutestamentlichen Schrift u. d. Urchristenthums. Untersuchungen. Leipzig, Hinrichs' Verl. Gr. in-8, XII-192 p. 25 fr. [4283

Schouppe. Evangiles des dimanches et des fêtes de toute l'année. Explications du texte sous forme d'homélies selon l'exposition des SS. Pères et des interprètes catholiques, par le Père F. X. Schouppe, de la Compagnie de Jésus. Traduction du latin par un père de la même Compagnie. Bruxelles, J. Albanel. 2 vol. in-12, IV-636 et 628 p. 8 fr. [4284

Saints-Pères. Théologiens. Ouvrages ascétiques.

Medii ævi bibliotheca patristica seu ejusdem temporis patrologia ab anno MCCXVI usque ad concilii Tridentini tempora, sive omnium doctorum, jurisconsultorum, scriptorumque ecclesiasticorum, ac præsertim sanctorum pontificum qui ab Innocentio III, usque ad Pium IV floruerunt, operum quæ exstant. Amplissima collectio chronologice recusa ad exemplar patrologiæ Migne et ad ejusdem patrologiæ continuationem, etc. Series prima, quæ complectitur omnes doctores scriptoresque Ecclesiæ latinæ ad sæc ulum XIII pertinentes, recognoscente et annotante Horoy sacerdote e Bellovacensi diœcesi oriundo, doctore romano in sacra theologia. Tomus VI. S. Francisci Ass. tomus unicus. S. Antonii Paduani tomus primus. Parisiis (Société de la Bibliothèque ecclésiastique). Gr. in-8 à 2 col., 1294 p, [4285

Cette collection se composera d'environ 100 vol. à 10 fr.

Sprinzl (Prof. Dr Jos.). Die Theologie der apostolischer Väter. Eine dogmengeschichtliche Monographie. Wien, Braumüller. Gr. in-8, VII-305 p. 6 fr. 25. [4286

Henry (A.). Les Magnificences de la religion dans les faits de l'histoire, par M. l'abbé A. Henry, chanoine honoraire de Saint-Dié. I. La Vie de Notre-Seigneur Jésus-Christ et les preuves de sa divinité. La Marche (Vosges), l'auteur; Paris, Wattelier. In-12, 316 p. [4287

Reynaud. La Morale du Christ, par le R. P. Reynaud, prieur des dominicains de Lille. Paris, Palmé. In-12, 230 p. 2 fr. [4288

Sales (saint F. de). Œuvres de saint François de Sales, évêque et prince de Genève, docteur de l'église, publiées par l'abbé H. Chaumont. Nouvelle édition, avec une préface de Mgr de Ségur, chanoine-évêque de Saint-Denis. T. IV (t. Ier des Sermons). Paris, Palmé. In-18 j., XIV-534 p. 3 fr. 50, [4289

Henry (l'abbé A.). Les Magnificences de la religion, recueil de ce qui a été écrit de plus remarquable sur le dogme, sur la morale, sur le culte divin, etc., ou Répertoire de la prédication. Première

série, XIII. L'Eglise dispersée; les Conciles; la Communion des saints. Rodez, Soubiron. In-8, 668 p. [4290

PUSEY (Rev. E. B.). What is Faith as to Everlasting Punishment? In reply to Dr Farrar's challenge in his « Eternal Hope. » 1879. Oxford, Parker. In-8, 292 p. 4 fr. 50. [4291

LACORDAIRE (H. D.). Œuvres du R. P. Henri-Dominique Lacordaire, de l'ordre des Frères prêcheurs. T. VIII. Notices et panégyriques. Paris, Poussielgue. In-12, 363 p. (Bibliothèque dominicaine.) [4292

REYNAUD. Catéchisme renanique, ou Règne divin du Christ malgré Renan, pour compléter l'instruction religieuse du docte hébraïsant, etc.; par Anti-Renan (M. Reynaud, curé-archiprêtre à Goncelin (Isère). Goncelin, l'auteur. In-12, 147 p. 1 fr. 50. [4293

DESJARDINS (G.). La Bulle Unam sanctam, par le P. G. Desjardins, de la Compagnie de Jésus. Lyon, impr. Pitrat aîné. In-8, 57 p. (Extr. des *Etudes religieuses*.) [4294

TESNIÈRE (A.). Les Mystères du rosaire proposés pour l'adoration du très saint Sacrement, par le P. A. Tesnière, de la congrégation du Très Saint Sacrement. Paris, Palmé, In-18, 274 p. 1 fr. 50. [4295

BOUCHON (le R. P.). La Vie dans la croix; Chemin de la croix médité avec Notre-Dame; par le R. P. Bouchon, de la Congrégation de notre Sauveur. Bar-le-duc, les RR. PP. de la Congrégation de notre Sauveur. In-18, 268 p. et plans de la Voie douloureuse et de la basilique du Saint-Sépulcre. [4296

BOYLESVE (le P. M. de), S. J. Les Agonisants; Exercices de piété pour leur obtenir une bonne mort. Paris, Vic. In-32, III-60 p. [4297

HALLET (F.). La Rage conjurée par l'œuvre de Saint-Hubert. Manuel du pèlerin de Saint-Hubert, en Ardennes, par F. Hallet. Deuxième édition considérablement augmentée. Bruxelles, J. Albanel. In-18, 229 p. 1 fr. [4298

JURISPRUDENCE

Droit romain, public, civil, criminel et administratif. Droit canonique et ecclésiastique.

LOUICHE-DESFONTAINES (H.), dr en dr. De l'Expatriation à Rome; Influence de l'émigration sur l'état des personnes, en droit français. Saint-Quentin, impr. Moureau. In-8, 350 p. [4299

JOUBERT (G.) dr en dr. Droit romain: De la Dot profectice; droit français: Des Successions anormales. Rennes, impr. Oberthür et fils. In-8, 220 p. [4300

LEMAIRE (E.). Droit romain: De la Nécessité d'instituer ou d'exhéréder; droit français: Des Donations et de la quotité disponible entre époux. Paris, Marescq. In-8, 385 p. 6 fr. [4301

PLAISANT (A.), dr en dr. Du Pécule castrense, en droit romain; De l'Usufruit paternel et de ses origines, en droit français. Paris, impr. Blanpain. In-8, 188 p. [4302

EYQUEM (D.), dr en dr. De la Venditio bonorum, en droit romain; De la Condition du failli aux différentes époques de la faillite, en droit français. Bordeaux, impr. Durand. In-8, 222 p. [4303

MICHOUD (L.), dr en dr. Des Interdits possessoires, en droit romain; Des Actions possessoires, en droit français. Lyon, impr Albert. In-8, XII-249 p. [4304

GUICHARD (A.), dr en dr. De la Législation du théâtre à Rome et en France. Lille, impr. Lefebvre-Ducrocq. In-8, LXXVI-189 p. [4305

Mémoire sur la nécessité d'une nouvelle loi concernant la propriété et le partage des terres vaines et vagues de Bretagne. Saint-Brieuc, Prud'homme. (1879.) In-8, 100 p. [4306

COSTA (J.). Teoria del hecho jurídico individual y social. Madrid, impr. de la *Revista de Legislacion*. In-4, XVI-378 p. 8 fr. (Biblioteca jurídica de autores españoles, vol. VII.) [4307

CONSOLO (avv. Giov. Cesareo). Saggi teorico-pratici di diritto probatorio. Della prova per testimoni in materia civile e commerciale e del relativo procedimento di esame. Messina, tip. Capra, 1879. In-8, 464 p. 7 fr. [4308

GIANZANA (avv. Sebast.). Le Acque nel diritto civile italiano. Vol. II, parte I. Teorica dell'acquisto, esercizio e perdita dello scarlo. Trattazioni speciali. Del precario. Torino, Unione tip.-edit., 1879. In-8, 363 p. 5 fr. [4309

SCIENCES ET ARTS

Philosophie et Morale.

RENOUF (P. Le Page). Lectures on the Origin and Growth of Religion, as Illustrated by the Religions of Ancient Egypt. Delivered in May and June, 1879. (Hibbert Lectures, 1879.) London, Williams and Norgate. In-8, 268 p. 13 fr. 25. [4310

ZIEMSSEN (Otto). Anthropologische Grundgedanken üb. Ursprung e. Ziel der Religion. 1. Thl. Die Religion im Lichte der Psychologie. Gotha, F. A. Perthes. In-8, XXXIV-208 p. 3 fr. 75. [4311

BOULAS (F.). S. Thomæ de Regimine principum doctrina, thesim proponebat Lugdunensi litterarum facultati Franciscus Boulas, in eadem facultate licentiatus et in collegio Tossiacensi philosophiæ professor. Barri-Ducis, typ. Contant-Laguerre. In-8, 97 p. [4312

POLONINI (sac. prof. Carlo). Accordo delle dottrine dell'ab. Rosmini con quelle di san Tommaso, dimostrato e difeso contro le accuse del sac. Antonio Valdameri, autore dell'*Otierno conflitto*, ecc. Crema, presso il cartolaio Lorenzo Delledonne (Parabiago, tip. del Riformatorio Spagliardi). In-8, 293 p. 2 fr. [4313

PERUJO (N. A.). La Pluralidad de existencias del alma ante el sentido comun. Estudio filosofico-teologico sobre la vida futura, en el que se refutan los errores modernos acerca del origen y destino del alma, y se demuestra que la doctrina catolica es la unica verdadera y racional. Por el doctor D. Niceto Alonso Perujo, presbitero, canonigo doctoral de la santa Iglesia metropolitana de Valencia. Madrid, impr. y libr. de Gaspar. In-8, XVI-442 p. 4 fr. [4314

EHRENBAUSS (M.). Hegel's Gottesbegriff in seinen Grundlinien und nächsten Folgen aus den Quellen dargelegt. Wittenberg, Wunschmann. Gr. in-8, 31 p. 75 c. [4315

BACON (S.). The Reign of Got not « The Reign of Law ». A New Way (and yet very old) to decide the Debate between « Science » and Religious Faith. Baltimore. In-12, x-100 p. 9 fr. 50. [4316

PLANTIER (l'abbé). Conférences inédites sur quelques erreurs du rationalisme contemporain, données à la faculté de théologie de Lyon en 1840 et 1841, par M. l'abbé Plantier, depuis évêque de Nîmes. Lille, Bergès. In-8, 176 p. [4317

LEOPARDI (G.). Opuscules et pensées de G. Leopardi. Traduit de l'italien et précédé d'une préface par Auguste Dapples. Paris, Germer Baillière et Ce. In-18 j., XVI-199 p. 2 fr. 50. (Bibliothèque de philosophie contemporaine.) [4318

ERCKMANN-CHATRIAN. Quelques Mots sur l'esprit humain. Paris, Hetzel. In-18 j., 123 p. 1 fr. 50. [4319

Sciences politiques et sociales. Finances. Industrie, Commerce. Statistique.

MARESCOTTI (Angelo). I Fenomeni economici e le loro cau-e costanti : nuovo trattato di economia politica. Bologna, tip. N. Zanichelli. In-16, 347 p. 4 fr. [4320

FOUILLÉE (A.). La Science sociale contemporaine. Paris, Hachette. In-18 j., XIII-424 p. 3 fr. 50. [4321

STEIN (Dr Lor. von). Die Frau auf dem socialen Gebiete. Stuttgart, Cotta. In-16, 142 p. 1 fr. 85. [4322

KINGSLEY (C.). Sanitary and Social Lectures and Essays. (Works, Vol. 18.) London, Macmillan. In-8, 300 p. 7 fr. 50. [4323

Rapports des ouvriers et instituteurs des écoles primaires de Boulogne-sur-Mer délégués à l'Exposition universelle de 1878. Boulogne-sur-Mer, impr. Simonnaire et Cie. In-8, 88 p. [4324

BÉNION (A.). Le Portugal et ses colonies à l'Exposition internationale universelle de 1878 à Paris, par Ad. Bénion membre du jury de l'Exposition. Angers, impr. Burdin. In-18 j., X-155 p. [4325

BILLIOUD (G.), DUSUZEAU (J.) et PERRET. Rapport de la commission des soies sur ses opérations de l'année 1879, par M. G. Billioud, président, et M. J. Dusuzeau, secrétaire. Suivi du compte rendu des opérations de la condition des soies de Lyon pendant la même année, par M. Perret. Lyon, impr. Pitrat aîné. In-8, 66 p. avec tableaux et 2 planches. (Publié par la Société d'agriculture, histoire naturelle et arts utiles de Lyon.) [4326

Cosmogonie, Anthropologie. Sciences naturelles.

Congrès international des sciences anthropologiques tenu à Paris, du 16 au 21 août 1878, à l'Exposition universelle internationale. Paris, impr. nationale. In-8, 396 p. [4327

Comptes rendus sténographiques publiés sous les auspices du comité central des congrès et conférences et la direction de M. Ch. Thirion, secrétaire du comité.

LAVALLÉE (A.). Arboretum Segrezianum.

Icones selectæ arborum et fruticum in hortis Segrezianis collectorum. Descriptions et figures des espèces nouvelles, rares ou critiques de l'Arboretum de Segrez. Paris, J.-B. Baillière et fils, Livr. 1. In-fol., p. 1 à 20 et planches 1 à 6. [4328

Cet ouvrage formera 2 volumes de 60 planches chacun. Il sera publié tous les trois mois une livraison composée de 6 planches avec un texte descriptif correspondant. Chaque livraison, 10 fr.

JACOBS (H.) et CHATRIAN (N.). Monographie du diamant. Paris, Seppré. In-8, 216 p. [4329

Agriculture, Horticulture, Sylviculture, Economie domestique, etc.

MAS et PULLIAT. Le Vignoble, ou Histoire, culture et description, avec planches coloriées, des vignes à raisins de table et à raisins de cuve les plus généralement connues. T. III, contenant la table alphabétique de tous les noms et synonymies des vignes décrites dans dans les trois volumes. Paris, G. Masson. In-8, p. 193 à 210. [4330

ROTH (Prof. Dr Karl). Ueber Wald und Waldbenutzung nach conservativen Grundsätzen. Müncher, Lindauer. In-8, VII-94 p. 1 fr. 50. [4331

Sciences médicales.

GUICHET (A.). Histoire de la médecine à Troyes. Troyes, impr. spéciale du Journal de l'Aube, In-8, 127 p. [4332

COSTE (U.). F. Chicoyneau et la peste de 1720, par le docteur U. Coste, bibliothécaire-adjoint à la faculté de médecine. Montpellier, Coulet; Paris, V. A. Delahaye et Ce. In-8, 52 p. (Extr. de la *Gazette hebdomadaire des sciences médicales*.) [4333

Comptes rendus des séances et mémoires de la Société de biologie. T. V de la 6e série, 30e de la collection. (Année 1878.) Paris, Delahaye et Lecrosnier. In-8, XXX-509 p. [4334

VIAULT (F.). Le Corps de Wolff, par le docteur François Viault, agrégé (section d'anatomie et de physiologie). Paris, Doin. In-4, 152 p. avec 19 fig. [4335

SCHWARTZ (Ch. E.). Des Ostéosarcomes des membres, par le docteur Charles-Edouard Schwartz, agrégé. Paris, J.-B. Baillière et fils. In-8, 267 p. [4336

ZOELLNER (Prof. Frdr.). Ueber den wissenschaftlichen Missbrauch der Vivisection, mit histor. Documenten über die Vivisection von Menschen. Leipzig, Staackmann in Comm. Gr. in-8, 394 p. avec 2 pl. photolith. 7 fr. 50. [4337

MEYER (E.). Traité pratique des maladies des yeux. 2e édition, entièrement revue et augmentée. Paris, G. Masson. In-18 j., XX-796 p. avec 261 fig. 12 fr. [4338

DELEFOSSE (E.). Leçons cliniques sur l'uréthrotomie interne, faites à l'Ecole pratique de la faculté de médecine de Paris, par le docteur E. Delefosse, et recueillies par E. Piogey, interne provisoire des hôpitaux de Paris. Paris, J.-B. Baillière et fils. In-8, 115 p. avec 10 fig. 3 fr. 50. [4339

DUVAL (J.). Des Hermaphrodits; Accouchemens des femmes et traitement qui est requis pour les relever en santé et bien élever le enfants, etc.; par maistre Iacques Duval, escuyer, seigneur d'Ectomare et du Houuel, docteur et professeur en médecine, natif d'Eureux, demeurant à Rouen. (Rouen, imprimerie D. Geuffroy, 1612.). 1re livraison. Paris, Lieux. In-8 p. 1 à 125 et portrait. [4340

L'ouvrage complet en 3 livraisons, 25 fr. Papier vergé.

NAEGELE (H.-F.) & GRENSER (W.-L.). Traité pratique de l'art des accouchements; par les professeurs H.-F. Naegele, professeur à l'Université de Heidelberg, & W.-L. Grenser, directeur de la Maternité de Dresde. 2e édition française, traduite sur la huitième et dernière édition allemande, annotée et mise au courant des derniers progrès de la science, par G. A. Aubenas, professeur de la faculté de médecine de Strasbourg. Ouvrage précédé d'une introduction, par J.-A. Stolz, ancien doyen de la faculté de médecine de Strasbourg. Paris, J.-B. Baillière. Gr. in-8, XXXII-816 p. avec 229 fig. et 1 planche. 12 fr. [4341

DURET (H.). Des Contre-indications à l'anesthésie chirurgicale, par le docteur H. Duret, prosecteur de la faculté. Paris, V. A. Delahaye & Lecrosnier; aux bureaux du *Progrès médical*. In-8, VIII-278 p. [4342

NOTHNAGEL (H.) & ROSSBACH (M. J.). Nouveaux Eléments de matière médicale et de thérapeutique. Exposé de l'action physiologique et thérapeutique des médicaments; par H. Nothnagel, professeur à l'université d'Iéna, et M. J. Rossbach, professeur à l'université de Wurtzbourg. Ouvrage traduit et annoté par le docteur J. Alquier, précédé d'une introduction par Ch. Bouchard, professeur de pathologie et de thérapeutique générales à la faculté de médecine de Paris. Paris, J.-B. Baillière. Gr. in-8, XXXII-860 p. 14 fr. [4343

ROBIN (L.). De l'Electro-puncture dans la cure des anévrysmes intra-thoraciques, étude expérimentale et clinique. Paris, Ve Henry. In-8, 137 p., avec fig. et planches. [4344

LOUIS (J.). La Nourrice à la ville et à la campagne. Paris, Dentu. In-18 j., 103 p. [4345

JACOB. Hygiène du zouave Jacob. Premier volume ; Première et deuxième parties. Paris, Ghio. 2 vol. in-8, XXIV-257 p. [4346

HERTWIG (Dr C. H.). Die Krankheiten der Hunde u. deren Heilung. 2 verb. Aufl. Berlin, Hirschwald. Gr. in-8, VIII-316 p. et 1 lith. 7 fr. 50. [4347

Mathématiques. Art militaire, Hydrographie. Navigation.

DOCTEUR (C.). Liaisons générales des vérités entre elles. Application de la théologie aux sciences ; algèbre, mécanique, physiologie, etc., par C. Docteur, ancien élève de l'Ecole polytechnique. Paris, impr. De Soye & fils. In-8, XXII-115 p. et 4 tableaux. [4348

HOUEL (J.). Cours de calcul infinitésimal, par J. Houël, professeur de mathématiques pures à la faculté des sciences de Bordeaux. T. II. Paris, Gauthier-Villars. In-8, 483 p. 15 fr. [4349

HUE (G.). L'Artillerie dans l'antiquité et au moyen âge, par Gustave Hue, capitaine d'état-major. Paris, Dumaine. In-8, 74 p. avec 5 fig. 1 fr. 50. (Extr. du *Journal des sciences militaires*, avril-juillet 1880.) [4350

POIROT (E.). Devoirs moraux du soldat ; Préceptes et exemples, par le commandant E. Poirot, du 111e régiment d'infanterie. Paris, Dumaine. In-32, 180 p. 1 fr. [4351

KAULBARS. Rapport sur l'armée allemande adressé à S. A. I. le grand-duc Nicolas, par le colonel baron Kaulbars, de l'état-major russe, au retour de sa mission militaire à Berlin (1875-1876). Traduit du russe, avec l'autorisation de l'auteur, par G. Le Marchand, capitaine d'artillerie. Nouvelle édition, revue et corrigée. Paris, Dumaine. In-18 j., X-435 p. 5 fr. [4352

WEIL. Les Forces militaires de la Russie, par le capitaine Weil. T. I. Organisation des corps de troupes. T. II. Organisation du commandement et des services en temps de paix et en temps de guerre. Paris, Dumaine. 2 vol. in-18 j., 974 p. et tableaux. 12 fr. (Publication de la Réunion des officiers.) [4353

COURTHILLE (E. de) & HÉDOUIN (F.). Pilote de la Manche. Côtes nord de France, par E. de Courthille, capitaine de frégate, avec le concours de F. Hédouin, pilote de la flotte de première classe. T. II. Partie comprise entre les Héaux de Bréhat et la pointe de la Hague. Paris, impr. nationale (Challamel aîné). In-8, XVI-404 p. 4 fr. [4354

Mécanique. Génie. Technologie. Arts et Métiers.

LINGLIN (Ed.). Traité élémentaire de la résistance des matériaux. Livre II. Applications générales et procédés généraux de calcul. Constructions mécaniques et ressorts. Murs, cheminées d'usine, murs de soutènement et barrages. Colonnes et supports. Planchers. Fermes. Ponts suspendus. Ponts à poutres droites. Bruxelles, H. Manceaux. In-8, 376 p. avec 120 fig. dans le texte, dont 12 modèles d'épures et diagrammes, 300 formules et applications générales. 10 fr. [4355

SCHELLEN (Dir. Dr H.). Die neuesten Fortschritte auf dem Gebiete der elektrischen Beleuchtung u. der Kraftübertragung. Ein Anh. zu dem Werke desselben Verf.: „Die magnet- u. dynamoelektr. Maschinen, etc." Mit 21 dem Texte eingedr. Holzschn. Köln, Du Mont-Schauberg. Gr. in-8, p. 335-425. 3 fr. 75. [4356

SCHNAUSS (Dr Jul.). Der Licht-Druck u. die Photolithographie. Nach eigenen Erfahrungen u. denen der ersten Autoritäten praktisch bearb. 2. durchgeseh. u verm. Aufl. Düsseldorf. (Berlin, Grieben.) In-8, 139 p., avec grav. et 2 photolith. 5 fr. 65. [4357

GUÉNIN (L. P.). Recherches sur l'histoire, la pratique et l'enseignement de la sténographie, par L. P. Guénin, sténographe reviseur au Sénat. Paris, Delagrave. In-18 j., 132 p. (Extr. de la *Revue pédagogique*.) [4358

MICHEL (M.). La Reliure française depuis l'invention de l'imprimerie jusqu'à la fin du XVIIIe siècle, par MM Marius Michel, relieurs-doreurs. Paris, Morgand & Fatout. In-4, 150 p. avec fig. dans le texte. 22 planches et un frontispice par Hédouin. 50 fr. [4359

Papier teinté. Il a été tiré quelques exemplaires sur beau Papier du Japon des fabriques du Mikado, avec le frontispice avant la lettre en épreuve d'artiste avec remarque, du prix de 100 fr.

Beaux-Arts. Arts industriels.

Réunion des sociétés savantes et des sociétés des beaux-arts des départements à la Sorbonne, du 16 au 19 avril 1879. Beaux-arts. Troisième session. Paris, Plon. In-8, 259 p. [4360

Torico, XXV aprile MDCCCLXXX. Esposizione nazionale di belle arti. e Congresso artistico nazionale. Ricordo. Torino, tip. Roux e Favale. In-8, 1000 p. 8 fr. [4361

CHENNEVIÈRES (de). Les Dessins de maîtres anciens exposés à l'Ecole des beaux-arts en 1879, étude par le marquis de Chennevières, de l'Institut. Paris, à la *Gazette des Beaux-Arts*. Gr. in-8, 162 p. avec 18 planches et grav. (Tiré à petit nombre.) [4362

NECKELMANN (Ferd. Skjold). Ornamentale Phantasien. In-fol, 20 pl. 32 fr. [4363

BOETTICHER (Karl.). Die Thymele der Athena-Nike auf der Akropolis v. Athen

in ihren heutigen Zustande. Nach der tekton. Untersuchung im Frühlinge 1878. Mit 3 Kpfrtaf. [Aus : Zeitschrift f. Bauwesen.] Berlin, Ernst & Korn. Gr. in-8, 56 p. 5 fr. [4364

DURM (Jos.). Constructive u. polychrome Details der griechischen Baukunst. In Orig.-Aufnahmen. 13 Taf. m. Titelbl. in Stich u. Farbendr. Berlin, Ernst & Korn. Gr. in-fol., 15 p. 37 fr. 50. [4365

SCHULZE (Vict.). Archäologische Studien üb. altchristliche Monumente. Mit 26 Holzschn. Wien, Braumüller. Gr. in-8, V-287 p. [4366

LEHFELDT (Dr Paul). Die Holzbaukunst. Vorträge, an der Berliner Bauakademie geh. Mit 96 Abbildgn. in Holzsch. Berlin, Springer. Gr. in-8, VII-274 p. 6 fr. 25. [4367

COURAJOD (L.). Une Œuvre inédite de Jean Bullant ou de son école. Paris, Champion. In-8, 28 p. avec fig. (Extr. du journal l'*Art*, n° du 11 juillet 1880.) [4368

LOTZ (Prof. Dr W.). Die Baudenkmäler im Reg.-Bez. Wiesbaden. Im Auftrage d. königl. Ministeriums f. geistl., Unterrichts- u. Medizinal-Angelegenheiten bearb. Hrsg. v. Frdr. Schneider. Berlin, Ernst & Korn. Gr. in-8, XVII-567 p. 12 fr. 50. [4369

SCHMIDT (Prof. Alex.). Die Keramik auf der Pariser Weltausstellung 1878. Berlin, Haack in Comm. Gr. in-8, VIII-254 p. 10 fr. [4370

HUET (F.). Etude sur les différentes écoles de violon depuis Corelli jusqu'à Baillot, précédée d'un examen sur l'art de jouer des instruments à archet au XVIIe siècle. Châlons-sur-Marne, impr. Thouille. In-8, 151 p. (Extr. des *Mémoires* de la Société d'agriculture, commerce, sciences et arts du département de la Marne.) [4371

WANGEMANN (Otto). Geschichte der Orgel u. der Orgelbaukunst von der ersten Anfängen bis zur jetzigen Vollendung. Unter Mitwirkung v. Dr Mor. Reiter, sowie der bedeutendsten Orgelbauer Deutschlands hrsg. Mit zahlreichen Abbildgn. Demmin, Frantz. Gr. in-8 (en 11 livr.), X-559 p. 17 fr. 50. [4372

WASIELEWSKI (Wilh. Jos. v.). Robert Schumann. Eine Biographie. 3., wesentlich verm. Aufl. Mit e. Porträtdirg. Bonn, Strauss. Gr. in-8, XVI-447 p. 7 fr. 50. [4373

WEIMAR (H.). Die Berechtigung der R. Wagner'schen Musik. Eine krit. Studie [Aus : „Kleine Chronik".] Frankfurt a/M., Boselli. Gr. in-8, 32 p. 1 fr. [4374

LEGOUVÉ (E.), de l'Acad. fr. Etudes et souvenirs de théâtre. Des Initiateurs Maria Malibran. Paris, Hetzel. In-18 j., 48 p. 75 c. [4375

BELLES LETTRES

Philologie. Linguistique.

NOVATI (Franc.). Delle Nubi di Aristofane secondo un codice cremonese : studii sulla commedia e sugli scolii che nel codice la illustrano. Torino, Loescher, 1870. In-8, 57 p. (Extr. de la *Rivista di filologia ed istruzione classica.*) [4376

RITSCHEL (Frdr.). Prolegomena de rationibus criticis grammaticis, prosodiacis, metricis emendationis Plautinae. Ex Frdr. Ritschelii opusculorum philologicorum vol. V seorsum expressa. Leipzig, Teubner. Gr. in-8, 269 p. 5 fr. [4377

BUDGE (E. A.). Assyrian Texts, with Philological Notes. London, Trübner. In-4, 9 fr. 50. [4378

Congrès provincial des orientalistes. Compte rendu de la troisième session (Lyon 1878). Lyon, impr. Pitrat aîné. 2 vol. in-4, 510 p. 26 pl. et fig. [4379

Poésie.

HUGO (V.). Poésies de Victor Hugo, reproduction autorisée par lettre spéciale. Impression minuscule par le groupe ouvrier de l'imprimerie A. Lefèvre. Bruxelles, H. Kistemaeckers. In-64, 16 p. 2 fr. [4380

Souvenir de l'Exposition nationale, C'est le plus petit livre imprimé en Belgique.

BATAILLE (F.). Le Carquois, sonnets (1876-1879). Avec une préface en vers de Joséphin Soulary. Besançon, impr. Dodivers et Cie. In-12, 309 p. 4 fr. 50. [4381

CLAUDIUS. Vers envolés. Paris, Dentu. In-18, 187 p. 3 fr. [4382

LAN (J.-B.). Les Ephémères, poésies. Avec une lettre autographe de Victor Hugo. Nice, Gauthier. In-18 j., 268 p. 3 fr. 50. [4383

MÉRIOT (H.) Les Scabieuses (vers). Avec une préface de Victor Billaud. Royan, Billaud. In-12, 144 p. et grav. 3 fr. [4384

NIVELLE (J. de). Nouveaux Contes en vers et Poésies variées. Paris, impr. Chamerot. In-8, 244 p. (Ne se vend pas.) [4385

SILVESTRE (A.). Les Ailes d'or, poésies nouvelles (1878-1880). Paris, Charpentier. In-18 j., 284 p. 3 fr. 50. [4386

VALLET (A.). Premiers Pensers, poésies. Paris, l'auteur, 22, rue Valadon. In-18, j., 124 p. [4387

BERTOLAMI (Michele). Poesie edite ed inedite. Palermo, tip. del « Giornale di

Sicilia », 1879, In-8, 444 p. 5 fr. [4388
Consoli Marengo (padre maestro Alfonso Maria), minore conventuale. Poesie, Bologna, tip. pontificia Mareggiani, 1879. In-8, 440 p. 5 fr. [4389
Muñoz del Norte (F.). Poesias, Madrid, imprenta y fundicion de M. Tello. In-8, 180 p. [4390
Song of Roland. Translated into English by J. O'Hagan. London, C. Kegan Paul. Gr. in-8. 13 fr. 25. [4391

Théâtre.

Ferrier (P.). Nos Députés en robes de chambre, comédie en quatre actes, en prose. Paris, Tresse. In-18 j., 180 p. 2 fr. [4392
Ceretti (Arturo). Parisina : tragedia. Mantova, V. Guastalla. In-16, 86 p. 60 c [4393
Taddini (G.). Massimiliano imperatore del Messico : dramma storico in 5 atti. Empoli, tip. Traversari. 1879. In-8, 120 p. [4394
Spitzer (J.). Das Testament e. Dichters, Drei Dramen : Torquemada. Falkland. Jan de Witt. Regensburg, Wunderling. Gr. in-8, 181 p. 3 fr. 75. [4395
Westphal (Aug.). Belisar. Ein Trauerspiel in 5 Aufzügen. Berlin, Ramlah. In-8, II-114 p. 1 fr. 50. [4396

Romans.

Marguerite d'Angoulême. L'Heptaméron des Nouvelles de très haute et très illustre princesse Marguerite d'Angoulême, reine de Navarre, publié sur les manuscrits, par les soins et avec les notes de MM. Le Roux de Lincy et Anatole de Montaiglon. T. II. Paris, Eudes. Petit in-8, 333 p. [4397
Duclos (Ch.). Contes de Charles Pinot-Duclos, de l'Académie française, avec une notice bio-bibliographique par Octave Uzanne. Paris, Quantin. In-8, XC-259 p. avec vign. et portrait. 10 fr. (Tiré à petit nombre.— Petits Conteurs du 18e siècle.) [4398
Goncourt (E. et J. de). Renée Mauperin. Paris, Charpentier. In-32. 380 p. et 2 grav. à l'eau-forte par Edmond Morin. 4 fr. [4399
Boisgrolau (J. de). Guide Roman au Mont-Dore. Un épisode de la vie des eaux. Paris Libr. des bibliophiles. In-18 j., 319 p. 3 fr. 50. [4400
Bouvier (A.). Le Mariage d'un forçat. Paris, Rouff. In-18 j., 492 p. 3 fr. [4401
Brot (A.). Miss Million. Deuxième partie : les Nuits terribles. Paris, Rouff. In-18 j., 596 p. [4402
Capendu (E.). Le Marquis de Loc-Ronan. Paris, Degorce-Cadot. In-18 j., 424 p. 1 fr. [4403
Chatillon (Mary). Contes à ma nièce. Sceaux, Poiret. In-18 j., 304 p. [4404
Daudet (E.). Madame Sylvani. Paris, Plon. In-16, 253 p. [4405
Denoy (E.). Mademoiselle Clarens. Paris, Ollendorff. In-18 j., 373 p. 3 fr. 50. [4406
Du Boisgobey (F.). La Main coupée. Paris, Plon. 2 vol. in-18 j., 641 p. 7 fr. [4407
Dumonteil (F.). Les Carillons de Noël. Paris, Palmé. In-18 j., 269 p. 3 fr. [4408
Durantin (A.). Un Elève des jésuites. Paris, Degorce-Cadot. In-18 j., 309 p. 3 fr. 50. [4409
Duval (G.). La Morte galante. Paris, Derveaux. In-18 j., VII-259 p. 3 fr. 50. [4410
Duval (G.). Les Petites Abraham. Paris, Dentu. In-18 j., 370 p. 3 fr. [4411
Espanet (A.). Les Récits du chalet, Fontainebleau, Pouyé. Paris, Boumard. In-18 j., 247 p. [4412
Ethampes (Gabrielle d'). La Petite Etoile, suivi de la Sœur aînée, par Gabrielle d'Ethampes. Paris, Bourguet-Calas. In-18 j., 319 p. 2 fr. 50. (Bibliothèque des jeunes filles. D. S. G.). [4413
Gastineau (B.). Les Secrets du mariage, roman parisien. Paris, Dentu. In-18 j., 347 p. [4414
Geymuller (G.). Les Ediles de Pont-Cruchaud, étude de mœurs contemporaines. Chalon-sur-Saône, Sordet-Montalan. In-16, 214 p. 1 fr. 25. [4415
Giffard (P.). Le Sieur de Va-Partout. Paris, Dreyfous. In-18 j., 342 p. 3 fr. [4416
Giraud (E.). La Fille de M. Toinet. Paris, Charpentier. In-18 j., 348 p. 3 fr. 50. [4417
Glouvet (J. de). Le Forestier. Paris, C. Lévy. In-18 j., 348 p. 3 fr. 50. [4184
Halt (R.). Le Dieu Octave. Paris, Dentu. In-18 j., 351 p. 3 fr. [4419
Houllier (l'abbé A.). Floreda, ou l'Eglise d'Amiens au IVe siècle. Amiens, impr. Delattre-Lenoël. Gr. in-8, VIII-350 p. et grav. 4 fr. [4420
La Madelène (H. de). Les Fonds perdus. Paris, Plon. In-16, 249 p. 1 fr. [4421
Leriche (H.). La Soutane aux orties. Paris, Dentu. In-18 j., 331 p. 3 fr. [4422
Mary (J.). La Fiancée de Jean-Claude. Paris, Dentu. In-18 j., 331 p. 3 fr. [4423
Mérouvel (Ch.). La Filleule de la duchesse. Paris, Dentu. In-18 j., 341 p. 3 fr. [4424
Moret (E.). Confession d'une jolie femme. Paris, Dentu. In-16, 318 p. [4425
Moret (E.). L'Ingénue de province. II Les Vengeances humaines ; la Duchesse d'Oliveira. Paris, Dentu (1878). In-18 j., 391 p. 3 fr. [4426
Moret (E.). Les Messagères de l'amour. Paris, Dentu. In-12, 395 p. 3 fr. [4427
Nadar. L'Hôtellerie de Coquecigrues (notes au crayon). Préface par Théodore

de Banville. Paris, Dentu. In-18 j., VIII-314 p. 3 fr. [4428

En Petit Comité : récits, contes et nouvelles; par MM. About, Belot, Daudet, Guéroult, Jolier, Muller, etc. Paris, Dentu. In-18 j., 507 p. 3 fr. 50. [4429

PONSON DU TERRAIL. Le Grillon du moulin. Paris, Plon. In-16, 284 p. 1 fr. [4430

RICHARD. La Foire aux caprices. Richard (O'Monroy). Paris, C. Lévy. In-18 j., II-374 p. 3 fr. 50. [4431

SARCAUD (G.). Contes et légendes du Bassigny champenois. Paris, Dumoulin. In-18, 169 p. [4432

THOMIN (L.). Le Fantôme de l'abbaye. Paris, Librairie de l'Ami des campagnes. In-18 j., 287 p. 2 fr. [4433

TOUZIN (Jenny). Malheur à l'homme seul. Paris, Dentu. In-18 j., 281 p. [4434

UCHARD (M.). Inès Parker. Paris, C. Lévy. In-18 j., 346 p. 3 fr. 50. [4435

VATTIER (V.). Six Orphelins, seconde partie de Martine, histoire d'une sœur aînée. Paris, Palmé. In-18 j., 375 p. 3 fr. [4436

VERNE (Jules). La Maison à vapeur, voyage à travers l'Inde septentrionale. Première partie. Paris, Hetzel. In-18 j., 327 p. 3 fr. [4437

Une Vie manquée, souvenir d'une vieille fille, recueillis par Mme ***. Paris, impr. Pillet et Dumoulin. In-18 j., VIII-457 p. [4438

VOUAUX (E.). La Fiancée du condamné, par M. Eugène Vouaux, instituteur de la maison centrale de Clairvaux. Paris, P. Dupont. In-18 j., 319 p. 1 fr. 50. [4439

ZACCONE (P.). Les Compagnons noirs. Paris, C. Lévy. In-18 j., 322 p. [4440

ZACCONE (P.). La Vivandière des zouaves. Paris, C. Lévy. In-18 j., 372 p. [4441

BROUGHTON (Rhoda). Fraîche comme une rose. Traduction de Mme C. Du Parquet. Paris, C. Lévy. In-18 j., 404 p. 3 fr. 50. [4442

CUMMINS (Miss). La Rose du Liban (el Fureidis). Roman traduit de l'anglais par Charles Bernard Derosne. Paris, Hachette. In-18 j., 340 p. 1 fr. 25. (Bibliothèque des meilleurs romans étrangers.) [4443

MURRAY (Ch.-A.). L'Oiseau de la prairie. Traduction de M. Fontaneau. Paris, Palmé. 2 vol. in-18 j., IV-1008 p. (Nouvelle collection à 3 fr. le vol.) [4444

CARLEVARIS (Stanislao). L'Ultima Rondine. Milano, G. Brigola. In-16, 314 p. 4 fr. [4445

COLUCCI (Raff.). Il Commendatore de Stelli : racconto. Napoli, tip. del Vaglio. 2 vol. in-16, 485 et 491 p. 7 fr. 50. [4446

COMINELLI (Camilla). Enrico : romanzo domestico tratto dal vero. Roma, tip. A. Paolini, 1879. Pet. in-8, 347 p. 3 fr. [4447

MAUDE-PETRUCELLI DELLA GATTINA. Willy: romanzo. Roma, tip. L. Perelli. In-32, 390 p. 3 fr. [4448

NERUCCI (Gherardo). Sessanta Novelle popolari montalesi (circondario di Pistoia). Firenze, tip. succ. Le Monnier. In-16, 506 p. 4 fr. [4449

PAVIA (LUIGI). Le Nozze d'Irma : racconto. Besana Brianza, A. Cattaneo. In-16, 204 p. 2 fr. [4450

VERGA (G.). Novelle : nuova ediz. riveduta dall' autore. Milano, frat. Treves. In-16, 254 p. 2 fr. 50. [4451

VIVARELLI COLONNA (Luigi). Il Sorriso della vita : racconto. Firenze, tip. Succ. Le Monnier. In-8, 218 p. 1 fr. 50. [4452

ESCAMILLA (P.). El Guardian de los Jerónimos. Novela original. Madrid, Jesus Graciá. In-8, 258 p. 1 fr. 25. [4453

ORTEGA MUNILLA (J.). Sor Lucila. Relacion contemporánea, continuacion de La Cigarra. Madrid, A. de Cárlos Hierro. Gr. in-8, 198 p. 2 fr. 25. [4454

TARTILAN (S.). Costumbres populares. Coleccion de cuadros, tomados del natural, por Sofía Tartilan, Socia de mérito y protectora de la Sociedad La Laboriosidad de Barcelona, etc. Con una carta-prólogo del Excmo. Sr. D. Ramon de Mesonero Romanos. Madrid, establ. tip. de M. Minuesa. In-8, IX-238 p. 2 fr. 50. [4455

TRUEBA (Ant. de). Nuevos Cuentos populares. Madrid, imp. est. y galv. de Aribau y Ca. Officinas de la Illustracion Española y Americana. In-4, 306 p. 3 fr. 50. [4456

CHORLTON (M.). Love in Cyprus; or, The Fortunes of an Unfortunate Man. (Leopold Novels.) London, Moxon and Saunders. In-12, 312 p. 2 fr. 50. [4457

ELOART (Mrs.). The Dean Wife. London, S. Tinsley. 3 vol. in-8. 39 fr. [4458

Honor Carmichael : A Story of Venice. London, Bentley. 2 vol. in-8. 26 fr. 25. [4459

SMYTHIES (Mrs. Gordon). Our Mary : A Novel. London, J. and R. Maxwell. In-12, 346 p. 3 fr. 25. [4460

Chinshingura; or, The Loyal League : A Japanese Romance. Translated by Frederick V. Dickens. New ed. Illust. London, W. H. Allen. Gr. in 8. 13 fr. 25. [4461

JÓKAI (Maurus). Rab Ráby. Roman. Mit Illustr. v. Joh. Jankó. 3 vol. in-8, 247, 246 et 304 p. Pressburg, Stampfel. 12 fr 50. [4462

JUNKER v. Langegg (Dr F. A.). Midzuhogusa. Gegenbringende Reisähren. Nationalroman u. Schilderungen aus Japan. 1. Bd. : Vasallentreue. [Schiashin-gurano-bu.] Leipzig, Breitkopf &

Härtel. In-8, x-320 p. 5 fr. 75. [4463

KÖNIG (Ewald Aug.). Dunkle Wege. Roman. Iena, Costenoble. 4 vol. in-8, 240, 247, 246 et 256 p. 22 fr. 50. [4464

LEHMANN (M.). Aurelia od. die Märtyrer v. Gorkum. Ein Roman aus der Zeit d. Abfalles der Niederlande. Regensburg, Pustet. In-8, 544 p. 3 fr. 75. [4465

LEWALD (Fanny). Helmar. Roman. Berlin, Janke. Gr. in-8, VII-327 p. 7 fr. 50. [4466

RÖMER (Alex.). Still u. bewegt. Roman. Stuttgart, Hallberger. 2 vol. in-8, 281 et 238 p. 8 fr. 75. [4467

SAMAROW (Gregor). D. Kronprinzen Regiment. Roman. Stuttgart, Hallberger. 3 vol. in-8, 257, 218 et 214 p. 15 fr. [4468

SCHULTZE (Ernst Wilh.). Zwischen Tiber u. Spree. Eine Erzählung aus dem Kulturkampf. Berlin, Wiegandt & Grieben. In-8, IV-282 p. 3 fr. 50. [4469

TECKLENBURG (Elisabeth v.). Schloss Walderode. Eine Erzählung nach dem Leben. Heidelberg, C. Winter. Gr. in-8, XII-160 p. 3 fr. 50. [4470

Critique et Histoire littéraire.

MÆHLY (Jak.). Geschichte der antiken Literatur. Leipzig, Bibliograph. Institut. 2 tomes en 1 vol. in-8, 280 et 276 p. Rel., 5 fr. 65. [4471

GRAF (Arturo). Prometeo nella poesia : prosa. Torino, Ermanno Loescher. In-16, 194 p. [4472

SCHMIDT (Dr F. W.). Beiträge zur Kritik der griechischen Erotiker. Neustrelitz, Barnewitz. Gr. in-4, 49 p. 2 fr. 50. [4473

MIRABELLI (mons. Ant.). Storia del pensiero romano da Romolo a Costantino, studiato nella lingua e nelle lettere : lezioni. Vol. I : La Roma latina; Audax Japeti genus. Napoli, stab. tip. dell' Unione, 1879. In-8, 616 p. 5 fr. [4474

REINHARDSTOETTNER (Doc. Dr. Carl v.). Die Plautinischen Lustspiele in späteren Bearbeitungen. I. Amphitruo. Leipzig, Friedrich. Gr. in-8, III-77 p. 3 fr. 50. [4475

GAUTIER (Léon). Les Epopées françaises. Etude sur les origines et l'histoire de la littérature nationale. 2e édition, entièrement refondue. T. III. Paris, Palmé. In-8, XVI-808 p. [4476

FABER (Fréd.). Histoire du théâtre français en Belgique, depuis son origine jusqu'à nos jours, d'après des documents inédits reposant aux archives générales du royaume. T. V. Bruxelles, R. J. Olivier. In-8, 321 p. 15 fr. [4477

BOZON (A.). De Vitale Blesensi, thesim proponebat facultati litterarum Parisiensi A. Bozon, in Carmelitarum schola quondam alumnus. Rouen, impr. Giroux et Fourey. In-8, 108 p. [4478

BARATTANI (Aug.). Della Nana di Emilio Zola : appunti e note. Bergamo, tip. Gaffuri e Gatti. In-8, 41 p. 1 fr. [4479

KOERTING (Prof. Dr Gust.). Geschichte der Litteratur Italiens im Zeitalter der Renaissance. 2. Bd. Boccaccio's Leben u. Werke. Leipzig, Fues. Gr. in-8, XII-741 p. 20 fr. [4480

KLACZKO (Julian). Causeries florentines. Dante et Michel-Ange ; Béatrice et la Poésie amoureuse ; Dante et le Catholicisme ; la Tragédie de Dante. Paris, Plon. In-18 j., 280 p. [4481

ZUMBINI (B.). Il Filocopo del Boccaccio. Firenze, tip. succ. Le Monnier, 1879. In-8, 65 p. [4482

BERTI (Domenico). Documenti intorno a Giordano Bruno da Nola. Roma, Frat. Bocca. In 8, 115 p. [4483

BERTOLOTTO (Andrea). Della Vita e delle opere di Pietro Giuria : studio. Savona, tip. Ricci, 1879. In-16, 383 p. 3 fr. [4484

GOYRI (N.). Estudio critico-analitico sobre las versiones españolas de Los Lusiadas. (Canto primero.) Lisboa, tip. de J. H. Verde; Madrid, M. Murillo. Gr. in-4, VIII-CVI p. 5 fr. [4485

Poetas americanos. Madrid, litogr. é impr. de la Biblioteca universal. In-8, 196 p. 75 cent. (Biblioteca universal, LX.) [4486

TODHUNTER (John). A Study of Shelley. London, C. Kegan Paul. In-8, 290 p. 8 fr. 75. [4487

LUDLOW (N. M.). Dramatic Life as I Found It : A Record of Personal Experience, with Account of the Rise and Progress of the Drama in the West and South. Saint-Louis. In-8, XVIII-733 p. 22 fr. 50. [4488

MUNCKER (Frz.). Lessings persönliches u. literarisches Verhältnis zu Klopstock. Frankfurt a M., Literar. Anstalt. Gr. in-8, VII-232 p. 6 fr. 25. [4489

BARBEY D'AUREVILLY (J.). Gœthe et Diderot. Paris, Dentu. In-18 j., XXIII-294 p. [4490

SCHMIDT (H.). Etudes sur les lettres de Schiller sur l'éducation esthétique de l'homme et sur trois de ses poésies : les Dieux de la Grèce, les Artistes, l'Idéal et la Vie. Paris, Croville-Morant. In-12, XII-122 p. [4491

LANGGUTH (Dr Adf.). Untersuchungen üb. die Gedichte der Ava. Budapest. (Halle, Niemeyer.) Gr. in-8, 133 p. 5 fr. [4492

Epistolaires. Polygraphes. Mélanges littéraires.

FERRAND. Lettres du XVIIe et du XVIIIe siècle.s Lettres de la présidente Ferrand au baron de Breteuil, suivies de l'Histoire des amours de Cléante et de Belise, et des Poésies d'Antoine Ferrand,

revues sur les éditions originales, augmentées des variantes, de nombreuses notes, d'un index, et précédées d'une notice biographique, par Eugène Asse. Paris, Charpentier. In-18 j., LXXXVIII-341 p. 3 fr. 50. [4494

FAYE (J. & Ch.). Lettres inédites de Jacques Faye et de Charles Faye, publiées d'après le manuscrit de la Bibliothèque nationale par Eugène Halphen. Paris, Librairie des bibliophiles; Champion. In-8, XI-148 p. 5 fr. (Tiré à 200 ex. sur pap. de Holl.) [4495

LA BORDERIE (A. de) Correspondance historique des bénédictins bretons et autres documents inédits relatifs à leurs travaux sur l'histoire de Bretagne, publiés avec notes et introduction par Arthur de La Borderie, du comité des travaux historiques, Paris, Champion. In-8, XLII-297 p. (Tiré à 200 ex. dont 25 sur papier vergé.) [4496

SAINTE-BEUVE (C.-A.). Nouvelle Correspondance de C.-A. Sainte-Beuve, avec des notes de son dernier secrétaire. Paris, C. Lévy, In-18 j., 448 p. [4497

Lettere di illustri scrittori a Tommaso Vallauri; con prefazione di Osvaldo Berrini. Torino, Roux e Favale, In-8, XI-516 p. 6 fr. [4498

VOLTAIRE. Le Sottisier de Voltaire, publié pour la première fois, d'après une copie authentique faite sur le manuscrit authographe conservé au musée de l'Ermitage à Saint-Pétersbourg, avec une préface par L. Léouzon Le Duc. Paris, Libr. des bibliophiles. In-8, XL-155 p. 30 fr. (Tiré à 340 ex. dont 300 sur pap. de Holl., 20 sur pap. de Chine et 20 sur pap. Whatman.) [4499

RIVAROL (A.) Œuvres choisies de A. Rivarol, avec une préface par M. de Lescure. Paris, Libr. des bibliophiles. 2 vol. in-16, 693 p. 6 fr. [4500

Il a été tiré 560 ex. dont 500 sur pap. de Holl., 30 sur pap. de Chine et 30 sur pap. Whatman. En outre il a été fait un tirage en grand papier, de 200 ex. format in-8 avec portrait. — Nouvelle Bibliothèque classique.

HUGO (V.). Œuvres complètes de Victor Hugo. Edition définitive, d'après les manuscrits originaux. T. 1er. Poésie. I. Odes et ballades. Paris, Quantin; Hetzel. In-8, VIII-564 p. 7 fr. 50. [4501

HUGO (V.). Œuvres complètes de Victor Hugo. Edition définitive, d'après les manuscrits originaux. T. XVII. Drame. IV. La Esmeralda; Ruy Blas; les Burgraves. Paris, Quantin; Hetzel. In-8, 414 p. 7 fr. 50. [4502

FAVRE (Jules). Conférences et Mélanges. Paris, Hetzel. In-18 j., XL-388 p. 3 fr. 50. [4503

LESEUILLON (Hermance). La Femme d'aujourd'hui. Poésie, saynètes en vers et en prose, théâtre. Paris, Ghio. In-18 j., XXVI-280 p. 3 fr. [4504

DU MOLAY-BACON (L.). Trouvailles et bibelots. Paris, Dentu. In-18 j., 351 p. 3 fr. [4505

ARNOLD (M.). Passages from the Prose Writings. London, Smith and Elder. In-8, 324 p. 9 fr. 50. [4506

HISTOIRE

Géographie. Topographie. Ethnographie.

RITTER (Carl). Geschichte der Erdkunde u. der Entdeckungen. Vorlesungen, an der Universität zu Berlin gehalten. Hrsg. V. H. A. Daniel. 2 Aufl. Berlin. G. Reimer. Gr. in-8, VI-265 p. et portr. 5 fr. 65. [4507

LUCANTE (A.). Essai géographique sur les cavernes de la France et de l'étranger (France, région du sud.) Angers, Germain et Grassin. In-8, 80 p. 2 fr. 50. (Extr. du *Bulletin* de la Société d'études scientifiques d'Angers.) [4508

CONTY. Paris en poche, guide pratique Conty. Paris, 4, boulevard des Italiens. In-18, VIII-280 p. avec vign. [4509

MICHELANT (L.). Boulogne-sur-Mer, Berck, Calais, Dunkerque. Paris, Hachette. In-32, XXIX-190 p. avec 22 vign., 1 carte et 2 plans. 3 fr. (Collection Joanne. Guides diamant.) [4510

SOUHART & NEUNREITER. Notice descriptive et statistique sur le département de la Côte-d'Or; par M. Souhart, capitaine d'état-major, et M. Neunreiter, sous-lieutenant au 27e régiment d'infanterie. Paris, impr. nationale. In-16, 267 p. [4511

TEDESCHI (Vinc.). Guide de l'Etna. Rome, impr. Artero. In-24, 104 p. 3 fr. [4512

BRAUN-WIESBADEN (Karl). Landschafts-u. Städtebilder. Glogau, Flemming. In-8, XV-442 p. 8 fr. 75. [4513

SCHEUREN (Casp.). Vom deutschen Rhein. Mit landschaftl. u. architekton. Ansichten, nebst Illustr. zu rhein. Dichtungen in 25. Blättern. 2. Aufl. Düsseldorf, Baumann. In-fol. obl. 37 fr. 50. [4514

MERTENS (Herm.). Neuestes Städte-Lexicon, enth. sämmtl. Verkehrsorte v. Europa, sowie die bedeutenderen aussereurop. Handelsplätze etc. 4. wesentlich verm Aufl., vollständig umgearb. v. Ferd. Hartung. Leipzig, Hinrichs' Verl. Gr. in-8, IV-476 p. 9 fr. [4515

WILLIAMS (Monier). Modern India and the Indians: Being a Series of Impressions, Notes, and Essays. 3rd ed., re-

vised and augmented by considerable Additions. London, Trübner. In-8, 360 p. 17 fr. 50. [4516

LEPITRE (J. M. A.). De iis qui ante Vascum a Gama Africam legere tentaverunt, facultati litterarum Divionensi hanc thesim proponebat J. M. A. Lepitre, in schola B. M. Virginis Parisiensi professor. Parisiis, Berche et Tralin. In-8, 121 p. [4517

PAULITSCHKE (Dr Phpp.). Die geographische Erforschung d. Afrikanischen Continents von den ältesten Zeiten bis auf unsere Tage. Ein Beitrag zur Geschichte der Erdkunde, 2. verm. u. verb. Aufl. Wien, Brockhausen & Bräuer. Gr. in-8. IX-331 p. 7 fr. 50. [4518

FERNANDEZ DE QUIRÓS (P.). Historia del descubrimiento de las regiones austriales, hecho por el general Pedro Fernandez de Quirós. Publicada por D. Justo Zaragoza. T. II. Madrid, Murillo. In-4, XXII-432 p. 7 fr. (Biblioteca Hispano-ultramarina, vol. 4°.) [4519

Voyages.

VERNE (Jules). Histoire générale des grands voyages et des grands voyageurs. Les Voyageurs du XIXe siècle. Première partie. Paris, Hetzel. In-18 j., 293 p. 3 fr. [4520

COOK. Voyages du capitaine Cook. Extraits publiés, avec une introduction, des notes et un glossaire des termes nautiques, par A. Angellier. Paris, Hachette, Petit in-16, XXXII-280 p, 2 fr. [4521

LESSEPS (de). Voyage de M. de Lesseps du Kamtschatka en France, avec une préface par Ferdinand de Lesseps. Paris, Dreyfous. In-18 j., XX-249 p. 2 fr. (Bibliothèque d'aventures et de voyages.) [4522

Berichte während e. Reise um die Erde 1877/78 v. F. P. Hamburg, Jenichen. Gr. in-8, VII-187 p. et 1 carte. 3 fr. 75. [4523

SIMMEL (Eug.), Spaziergänge in den Alpen. Leipzig, Liebeskind. Gr. in-8, VI-122 p. et 7 photolith. 6 fr. 25. [4524

ANGLURE (d'). Le Saint voyage de Jhérusalem du seigneur d'Anglure, publié par François Bonnardot et Auguste Longnon. Paris, Firmin-Didot. In-8, LXXVIII-184 p. 10 fr. (Publié par la Société des anciens textes français.) [4525

MATTEUCCI (Pellegrino). In Abissinia : viaggio. Milano, Frat. Treves. In-8, 316 p. avec 3 cartes. 3 fr. 50. [4526

COTTEAU (E.). Promenades dans les deux Amériques (1876-1877). Paris, Charpentier. In-18 j., 324 p. et 2 cartes itinéraires. 3 fr. 50. [4527

Histoire biblique et ecclésiastique. Missions catholiques.

WALTHER (J.). Etude historique de la topographie de Jérusalem pendant les temps bibliques. Genève, Seroud & Cie. In-8, 38 p. et 1 carte. 1 fr. 25. [4528

HERGENRŒTHER. Histoire de l'Eglise : par S. E. le cardinal Hergenrœther. Traduction de l'abbé P. Bélet. T. 1. Paris, Palmé. In-8, XI-652 p. 7 fr. 50. (Bibliothèque théologique du XIXe siècle, rédigée par les principaux docteurs des universités catholiques.) [4529

KIRCHNER (Frdr.). Katechismus der Kirchengeschichte. Leipzig, Weber. In-8, VIII-314 p. Rel., 3 fr. 15. [4530

ROUX (l'abbé A.). Le Pape Gélase Ier (492-496), étude sur sa vie et ses écrits. Bordeaux, Duthu ; Paris, Thorin. In-4, 224 p. 4 fr. [4531

PHILOMNESTE JUNIOR. La Papesse Jeanne. Etude historique et littéraire, par Philomneste Junior (Gustave Brunet). Edition augmentée et illustrée de curieuses gravures sur bois des XVe et XVIIIe siècles. Bruxelles, Gay et Doucé. Pet. in-8, 189 p. 10 fr. [4532

LEONETTI (A.). d. S. P. Papa Alessandro VI secondo documenti e carteggi del tempo. Bologna, tip. pontif. Mareggiani. 3 vol. in-8, LII-481, 516 et 522 p. 12 fr. [4533

CAPELLO DI S. FRANCO (conte Paolo), Dalla Eternità a Leone XIII : storia della Fede. Parma, tip. Fiaccadori, 1879. In-4, 384 p. 4 fr. [4534

PALMA (Mgr). Institutions historiques-ecclésiastiques, ou Solution des principales difficultés relatives à l'histoire de l'Eglise suscitées par les protestants et les incrédules modernes, par Mgr Palma, professeur à l'université romaine de la Sapience. Traduction. T. I. Paris, de Plaisia. Gr. in-8, XVI-487 p. [4535

CECCONI (mons. Eugenio), arciv. di Firenze. Storia del Concilio ecumenico Vaticano, scritta sui documenti originali. Roma, tip. Vaticana, 1872-1879. 4 vol. in-4. [4536

Tiré pour les participants au Concile et non mis dans le commerce.

LABBE DE CHAMPGRAND (F.). Le P. Joseph Labbe, S. J., missionnaire en Chine (1677-1745), par F. Labbe de Champgrand, prêtre de S. S., du Comité d'histoire et d'archéologie du diocèse de Bourges. Bourges, impr. Marguerith-Dupré. In-8, XI-89 p. [4537

Hagiologie. Ordres religieux. Biographie ecclésiastique.

CORBLET (l'abbé J.). Vie des saints du diocèse d'Amiens, par l'abbé Jules Corblet, chanoine honoraire d'Amiens, directeur de la Revue de l'art chrétien. Amiens, Delattre-Lenoël. In-18 j., XXIII-433 p. 3 fr. [4538

BARBIERI (Gius.). Un Viaggio per il centenario di san Benedetto celebratosi nell' aprile 1880 : memoria. Milano, libr. Ambrosiana editr. In-16, 253 p. [4539

Vie de l'illustre saint Bertuin, évêque et fondateur de l'église de Malonne, dont il est encore aujourd'hui le patron ainsi que du monastère, publiée en latin par les soins des religieux du même monastère, en 1651, traduite par F. L. Rasquin. Namur, Ad. Wesmael-Charlier. In-8, 267 p. 1 fr. 50. [4540

SALMON (Ch.). Actes inédits de saint Lucien, premier évêque de Beauvais, publiés par M. Charles Salmon, de la Société des antiquaires de Picardie. Amiens, imp. Douillet. In-8, 16 p. (Extr. du t. 26 des *Mémoires* de la Société des antiquaires de Picardie.) [4541

Vie de saint Symphorien, martyr, patron de la paroisse de Massangis. Bar-le-Duc, Semen; Paris, Bloud et Barral. In-18, 107 p. [4542

Vie de la bienheureuse Marguerite-Marie Alacoque, tirée textuellement d'un manuscrit écrit par elle-même, d'après l'ordre du P. Rollin, son directeur; suivie d'une neuvaine en son honneur, par le P. Piccirelli, de la Compagnie de Jésus. Paris, impr. Roussel. In-32, VIII-276 p. [4543

BOUTRAIS (C.-M.). Le Bienheureux Ayrald, chartreux et évêque de Maurienne, par Dom Cyprien-Marie Boutrais, coadjuteur à la Grande-Chartreuse. Montreuil-sur-Mer, imprim. de la chartreuse de Notre-Dame-des-Près. In-8, III-54 p. [4544

LAPRIE (l'abbé F.). Panégyrique du vénérable Jean-Baptiste de La Salle, prononcé dans la cathédrale de Nantes, le 24 juin 1880, à l'occasion du deuxième centenaire de la fondation de l'Institut des frères des écoles chrétiennes, par l'abbé F. Laprie, professeur à la faculté de théologie de Bordeaux. Bordeaux, Feret. In-8, 42 p. [4545

ANTON MARIA DA VICENZA (p.): Vita del ven. Carlo da Sezze. Monza, tip. de Paolini di L. Annoni. 2 vol. in-18, 232 et 285 p. (Collana di vite di santi, anno 30°, disp. 176 (1-2 del 1880) 10 fr. par an. [4546

LAVIGERIE (Mgr de). Sainte-Anne de Jérusalem et Sainte-Anne d'Auray, lettre à Mgr l'évêque de Vannes, par l'archevêque d'Alger. Saint-Cloud, impr. V° Belin. In-8, 85 p. [4547

CURLEY (F. de). Les Congrégations de la très sainte Vierge à Avignon, de 1752 à 1880. Avignon, Seguin. In-8, 53 p. et pl. [4548

DU SAINT-SAUVEUR (le R. P. A.). L'Ordre de Notre-Dame-du-Mont-Carmel, carmes et carmélites, par le R. P. Albert du Saint-Sauveur, carme déchaussé, supérieur du couvent de Paris. Paris, Poussielgue. In-8, 87 p. [4549

Annales de l'ordre de Sainte-Ursule, formant la continuation des Annales du même institut depuis 1856 jusqu'à nos jours, avec une préface par le R. P. Colombier, S. J. T. III, IV et V. Clermont-Ferrand, Thibaud. (1879.) 3 vol. in-8, XII-2073 p. et grav. [4550

CHAZOURNES (le P. R. de). Albéric de Foresta, de la Compagnie de Jésus, fondateur des écoles apostoliques; sa vie, ses vertus et son œuvre. Paris, Poussielgue. In-12, 359 p. 3 fr. [4551

Notice sur le P. Berthier, d'après son éloge historique prononcé à Bourges par M. de Montjoye (imprimerie royale, 1817). Bourges, imprim. Marguerith-Dupré. In-8, 55 p. [4552

Mythologie. Histoire des hérésies et des sociétés secrètes. Missions non-catholiques.

JACOLLIOT (L.). Les Législateurs religieux. Moïse, Manou, Mahomet; Traditions religieuses comparées, avec commentaires. Paris, Lacroix. In-8, 416 p. 6 fr. [4553

CUST (R.). Les Religions et les Langues de l'Inde, par Robert Cust, des Sociétés asiatiques de Paris, Londres et Leipzig. Paris, Leroux. In-18, 203 p. 5 fr. (Bibliothèque orientale elzévirienne.) [4554

STRICKLER (Dr Joh.). Actensammlung zur schweizerischen Reformationsgeschichte in den J. 1521-1532, im Anschluss an die gleichzeit. eidgenöss. Abschiede bearb. u. hrsg. 3. Bd. [1531, Jan. bis 11. Oct.] Zürich, Meyer & Zeller in Comm. Gr. in-8, 647 p. 25 fr. [4555

DARUTY (J.-E.). Recherches sur le rite écossais ancien accepté, précédées d'un historique de l'origine et de l'introduction de la franc-maçonnerie en Angleterre, en Ecosse et en France. Paris, Panisset. In-8, XV-340 p. [4556

ELDIN (F.). Haïti : Treize ans de séjour aux Antilles, par F. Eldin, ancien missionnaire. Toulouse, Lagarde : Paris, les lib. protestantes. In-12, 246 p. et carte. 1 fr. 10. (Publié par la Société des livres religieux de Toulouse.) [4557

Histoire universelle, ancienne, moderne et contemporaine. Chronologie.

CEULENEER (A. de). Essai sur la vie et le règne de Septime Sévère, par Adolphe de Ceuleneer, sous-bibliothécaire à l'Université de Liége. Bruxelles, impr. F. Hayez. In-4, 314 p. 5 fr. [4558

Mémoire couronné par l'Académie royale de Belgique.

DUBOIS-GUCHAN (E.-P.). Rome et Cicéron,

ou Des derniers moments de la république romaine d'après ce consulaire et ses contemporains. Paris, Furne, Jouvet et Cᵉ. In-18 j., VI-368 p. 3 fr. 50. [4559

MICHELET (J.). Histoire du XIXe siècle. T. II : jusqu'au 18 brumaire. Marpon et Flammarion ; C. Lévy. In-18 j., XIX-326 p. 3 fr. 50. [4560

CANTU (César). Les Trente Dernières Années (1848-1878). Edition française, revue par l'auteur, précédée d'un Essai biographique et littéraire sur Cesar Cantù, et suivie de la Vie de l'archiduc Maximilien d'Autriche, empereur du Mexique. Paris, Firmin-Didot. In-8, LXXIX-440 p. [4561

SAVARY (C.). Histoire générale de l'année 1879. Résumé de tous les événements politiques, diplomatiques, littéraires, artistiques, etc., de la France et de l'étranger, rédigé et mis en ordre sous la direction de Ch. Savary, ancien sous-secrétaire d'Etat, député de la Manche. Paris, Dreyfous. In-18, 514 p. 3 fr. 50. [4562

Questions du jour.

1. *En France.*

République nouvelle. Amnistie complémentaire ; Application atténuée des décrets du 29 mars : Rénovation religieuse, etc. Paris, impr. Noblet. In-12, 23 p. [4563

Ceux qui reviennent : par Un ex-greffier. Dossiers des amnitiés. Paris, aux bureaux du *Gaulois*. In-16, 88 p. 25 c. [4564

Adhésions à la consultation de Me Rousse sur les décrets du 19 mars. Adhésion motivée de M. Demolombe. Paris, Pedone-Lauriel. In-4, 51 p. [4565

ARSAC (H.). Injustice, absurdité et nullité des décrets du 29 mars 1880. Lettre au R. P. Félix, de la Compagnie de Jésus, par un provincial de ses amis (Henri Arsac, rédacteur en chef de la *Gazette de l'Est*). Paris, Josse. In-12, 45 p. 75 c. [4566

DIEU. Consultation en forme de conclusions motivées sur l'illégalité des décrets du 29 mars 1880 relatifs aux congrégations religieuses. Paris, impr. Chaix. In-8, 78 p. [4567

Les Décrets du 29 mars 1880 sur les congrégations religieuses non autorisées. Etudes rétrospectives sur les consultations de MM. H. de Vatimesnil et Berryer, anciens avocats à la cour de Paris, et l'adhésion motivée de M. A. Bertauld, ancien avocat à la cour de Caen, actuellement procureur général près la cour de cassation. Paris, Pedone-Lauriel. In-8, 24 p. 1 fr. [4568

GRAUX (Georges). La Vérité sur les décrets du 29 mars. Paris, Cotillon. In-16, 60 p. [4569

JEANVROT (V.). De l'Application des décrets du 29 mars 1880 sur les congrégations religieuses, etc., avec un appendice contenant l'examen critique de la consultation de Me Rousse, par Victor Jeanvrot, procureur de la République à Baugé. Paris, Cotillon. In-18 j., III-184 p. 2 fr. [4570

Mémoire pour la défense des congrégations religieuses, suivi de notices sur les instituts visés par les décrets du 29 mars. Paris, Poussielgue. In-8, 358 p. 3 fr. [4571

Extrait des Annales de la Société académique de Nantes, 1879.

SÉGUR (de). Questions du jour. Le Concordat et les Articles organiques ; Etude sur la situation légale de l'Eglise en France, par le marquis de Ségur, ancien conseiller d'Etat. Paris, librairie de la Société bibliographique. In-18, 72 p. [4572

La Vérité sur les ordres religieux en présence des décrets du 29 mars 1880. Les Franciscains-récollets. Caen, impr. Valin. In-8, 31 p. [4573

OLLIVIER (le R. P.) & RENDU (E.). Les Associations religieuses et le Droit moderne, par le R. P. Ollivier, de l'ordre de Saint-Dominique, et M. Eugène Rendu, ancien député. Paris, Poussielgue. In-8, 40 p. 75 c. [4574

VILLEDIEU (E.). Le Césarisme jacobin, les Droits de l'Eglise et le Droit national, par Eugène Villedieu, ancien sous-préfet. Paris, Gervais. In-8, 83 p. 2 fr. [4575

ANDRIEU (J.). Expulsion des jésuites. Un incident de la rue de Sèvres ; Lettre de M. Jules Andrieu, de Londres, à M. le vicomte Henri de Mayol de Lupé, rédacteur en chef de l'*Union*. Paris, Libr. du Louvre. In-8, 4 p. 50 c. [4576

La Journée du 30 juin. Expulsion des jésuites à Paris et dans les départements. Paris, libr. de la Société bibliographique. In-18, 64 p. [4577

VINDEX. Histoire complète de l'expulsion des jésuites en juin 1880. Paris, Palmé. In-12, 72 p. 50 cent. [4578

FÉVAL (Paul). Le Glaive des désarmés, notre union de prières. Paris, Palmé. In-18, 35 p. [4579

COLTAT (S.). La Franc-maçonnerie, voilà l'ennemi ! cri d'alarme jeté à la civilisation. Paris, Palmé. In-18, 108 p. 25 cent. [4580

BOINVILLIERS (E.). Les Partis aux élections générales. Paris, impr. Dubuisson. In-8, 63 p. [4581

Elections de 1881. L'Union des villes et des campagnes. Traité complet de politique et d'économie sociale, contenant l'explication du cahier du suffrage universel ; par un électeur de Paris. A ses compatriotes de la province et spécialement des Vosges. Paris, Rousseau. In-18, VI-135 p. 50 cent. [4582

Le Divorce réponse à MM. Naquet et Dumas fils. Paris, Dentu. In-8, 116 p. 2 fr. [4583

NEYMARCK (A.). Les Chemins de fer devant le parlement. Paris, Guillaumin. In-8, 60 p. 1 fr. 50. [4584

OTT (E.). Etude sur la colonisation de l'Algérie en général, sur le département de Constantine en particulier. Paris, Ghio. In-8, 144 p. 2 fr. 50. [4585

2. *A l'étranger.*

Memorandum du saint-siège sur les affaires belges. Exposé, avec documents à l'appui, des faits intervenus entre le saint-siège et le gouvernement belge, relativement à la question de l'enseignement primaire et à la cessation de rapports diplomatiques qui s'en est suivie. Paris, impr. Pillet et Dumoulin. Gr. in-8, 101 p. [4586

Berlin und St-Petersburg. Preussische Beiträge zur Geschichte der russisch-deutschen Beziehungen. Leipzig, Duncker & Humblot. In-8, VIII-270 p. 7 fr. 50. [4587

KUEFSTEIN (Franz Graf). Die Grundsätze der bedeutendsten politischen Parteien u. deren Entwicklung. Graz, Styria. Gr. in-8, IX-172 p. 3 fr. [4588

Histoire de France.

1. *Histoire politique générale.*

DEMOLINS (E.). Histoire de France depuis les premiers temps jusqu'à nos jours, d'après les sources et les travaux récents. III. La Monarchie moderne. Paris, Libr. de la Société bibliogr. In-18 j., 420 p. (L'ouvrage formera 4 vol., à 3 fr. 50.) [4589

BORSON. La Nation gauloise et Vercingétorix. Conférence publique, faite le 17 août 1879, à Clermont-Ferrand, par le général Borson, de l'Académie de Clermont-Ferrand. Clermont-Ferrand, Thibaud. In-8, 58 p. [4590

Chronique du Mont-Saint-Michel (1343-1468), publiée, avec notes et pièces diverses relatives au mont Saint-Michel et à la défense nationale en Basse Normandie pendant l'occupation anglaise, par Siméon Luce. T. I. Paris, Firmin-Didot. In-8, XXIII-323 p. 25 fr. (Publié par la Société des anciens textes français.) [4591

BELLET (l'abbé Ch.). Notice historique sur Jost de Silenen, ambassadeur de Louis XI et évêque de Grenoble. Lyon, Brun. In-8, XI-67 p. [4592

RUBLE (le baron A. de). François de Montmorency, gouverneur de Paris et lieutenant du roi dans l'Isle-de-France (1530-1579). Paris, Champion. In-8, 96 p. (Extrait du t. VI des *Mémoires* de la Société de l'histoire de Paris et de l'Ile-de-France. N'est pas mis en vente.) [4593

Mazarinades normandes. La Fureur des Normans contre les mazaréuistes. (Paris, 1649.) Relation véritable de ce qui s'est passé à la prise de la ville de Harfleur, près le Havre, par l'armée de Mgr le duc de Longueville, etc. (Paris, 1649.) La Prise par assaut de la ville de Quillebeuf, en Normandie, etc., par le comte d'Harcourt. (Saint-Germain, 1649.) Le Congé burlesque de l'armée normande. (Rouen, 1649.) Le Siége mis devant le Ponteau de mer, par l'ordre du duc de Longueville, que le gouverneur et les habitans du lieu ont fait lever, etc. (Saint-Germain, 1649.) Apologie particulière pour M. le duc de Longueville, où il est traité des services que sa maison et sa personne ont rendus à l'Etat, tant pour la guerre que pour la paix, etc. (Amsterdam, 1650.) Lettre joviale présentée aux princes pour leur sortie du Havre de grâce, en vers burlesques. (Paris, 1651.) Lettre de consolation envoyée à Messieurs les princes au Havre de grâce sur le sujet de la mort de Madame la princesse douairière leur mère. (1651.) Rouen, impr. Cagniard. Huit opuscules in-8 carré, 153 p. (Réimpressions. Papier vergé.) [4594

ANTOINE. Fragments du Journal de la maladie et de la mort de Louis XIII, par Antoine, garçon de la chambre du roy. Transcrit, sur le manuscrit de la bibliothèque de la ville de Saint-Germain-en-Laye, par Alfred Cramail. Fontainebleau, impr. Bourges. In-8, 47 p. [4595

BROGLIE (E. de). Un Soldat chrétien à la cour de Louis XV. Le Maréchal Du Muy (1711-1775). Paris, Gervais. In-8, 85 p. (Extr. du *Correspondant*.) [4596

BOURBON-LIGNIÈRES (le comte de). Questions du jour. L'Assemblée constituante d'après M. Taine. Paris, Libr. de la Société bibliogr. In-18, 100 p. 60 c. [4597

BRUNNEMANN (Dr Karl). Maximilian Robespierre Lebensbild nach zum Theil noch unbenutzten Quellen. Leipzig, Friedrich. Gr. in-8, IV-219 p. 5 fr. 65. [4598

POTIQUET (A.). Conspiration royaliste à Magny-en-Vexin (1795). Magny-en-Vexin, Bourgeois. In-8, 32 p. [4599

LA SICOTIÈRE (L. de). Un Complice de Carrier; le Patriote d'Héron. Nantes, impr. Forest et Grimaud. (1879.) In-8, 51 p. (Extr. de la *Revue de Bretagne et de Vendée*. Tiré à 100 ex.) [4600

TRESSAY (l'abbé Du). Documents inédits sur la Révolution. La Municipalité de Luçon de décembre 1788 à janvier 1796. Nantes, impr. Forest et Grimaud. In-8, 43 p. (Extr. de la *Revue de Bretagne et de Vendée*. Tiré à 200 ex.) [4601

GARET (E.). Les Bienfaits de la révolution française. Paris, Marescq aîné. In-8, VIII-499 p. 6 fr. [4602

BUS (F. de). La Politique devant l'his-

toire. T. I. Paris, Amyot. In-8, XVI-587 p. 7 fr. 50. [4603

MARNAY (A.-J. de). D'une Chute à l'autre (1830-1848). Charles X; Royauté de juillet; Louis-Philippe. Documents inédits et témoignages authentiques, avec un fac-similé de l'abdication du 24 février 1848, donné pour la première fois d'après l'original. Nouvelle édition, avec une note de l'éditeur. Paris, Fischbacher. In-8, XXXVI-440 p. [4604

KERNEU (P. de). Journal d'un mobile. Paris (14 septembre 1870-29 janvier 1871). Paris, Ghio. In-18 j., VIII-243 p. 3 fr. [4605

PELLETAN (Camille). La Semaine de mai. Paris, Dreyfous. In-18 j., VIII-412 p. 3 fr. 50. [4606

SOISY (A.). Histoire de la Commune. Paris, Libr. de la Société bibliogr. In-32, 127 p. (Bibliothèque à 25 cent.) [4607

Annales du Sénat et de la Chambre des députés. Session ordinaire de 1879. T. IX : du 21 au 28 juillet 1879, suivi d'une table analytique, par matières et nominative. T. X : Du 29 juillet au 2 août 1879, suivi d'une table, etc. Wittersheim. 2 vol. in-4 à 2 col., 783 et 840 p. 13 fr. le vol. [4608

1. *Histoire religieuse, civile et militaire.*

CHEVRIER (E.). De la Religion des peuples qui ont habité la Gaule. Suivi des Monuments mégalithiques en Gaule. Bourg, impr. Authier et Barbier. In-8, 80 p. [4609

LE CHARPENTIER (H.). Les Jésuites à Pontoise; Recherches sur leur établissement, leur résidence et leur expulsion de cette ville (1593-1762), d'après des documents historiques et inédits. Pontoise, Seyès. In-8, 76 pages avec une eau-forte et planches. (Extr. du t. II des *Mémoires* de la Société historique et archéologique de Pontoise et du Vexin. 1880. Tiré à 125 ex.) [4610

GRIGNON (L.). Historique et description de l'église et paroisse de Saint-Loup de Châlons. Châlons-sur-Marne, impr. Martin. In-8, IV-216 p. et planches. [4611

BERNARD (A.) & BRUEL (A.). Recueil des chartes de l'abbaye de Cluny, formé par Auguste Bernard, révisé et publié par Alexandre Bruel, archiviste aux Archives nationales. T. II. (954-987.) Paris, impr. nationale. In-4, 764 p. (Collection de documents inédits sur l'histoire de France, etc.) [4612

Etat ancien de la noblesse et du clergé de Franche-Comté. Mémoire inédit du XVIIIe siècle, publié par Bernard Prost, archiviste du Jura. Poligny, impr. Abriot et Bernard. In-8, 14 p. (Extr. du *Bulletin* de la Société d'agriculture, sciences et arts de Poligny.) [4613

BOISSIEU (M. de). L'Eglise collégiale de Saint-Jean-Baptiste à Saint-Chamond; son chapitre, ses reliques. Notice historique, accompagnée de pièces justificatives. Lyon, Brun. In-8, VIII-342 p. et 3 planches. [4614

LAFON (l'abbé V.). Histoire de l'abbaye de Saint-Antonin-en-Rouergue. Rodez, impr. Ratery-Virenque. In-8, 39 p. et 3 planches. (Extr. des *Mémoires* de la Société des lettres, sciences et arts de l'Aveyron, t. XII.) [4615

BÉZIAT (L.). Histoire de l'abbaye de Caunes, ordre de Saint-Benoît, au diocèse de Narbonne, d'après des documents originaux. Paris, Claudin. In-16, XVI-244 pages avec grav., plan et fac-similé. (Tiré à 300 ex. numérotés, dont 2 sur papier de Chine, 10 sur papier Whatman et 288 sur papier vergé.) [4616

DAUX (l'abbé C.). Histoire de l'église de Montauban depuis les premiers temps jusqu'à nos jours. T. I. N°s 9 et 10. (De 1427 à 1519.) Montauban, Georges & Ferrié In-8, 127 p. et planche. 2 fr.50; pour les souscripteurs, 1 fr. 25. [4617

L'ouvrage formera 2 volumes d'environ 650 pages chacun, ornés de 6 planches en chromolithographie. Prix de la souscription; 15 fr. payables en trois termes.

BOUCHER DE MOLANDON. Les Comptes de ville d'Orléans des XIVe et XVe siècles. Transcription littérale de ces registres historiques. Période de 1384 à 1460 : Défense contre l'invasion anglaise : Jeanne d'Arc et sa famille; par Boucher de Molandon, de la Société archéologique et historique de l'Orléanais. Orléans, Herluison. In-8, 25 p. [4618

DESAIVRE (L.). La Dîme royale à Niort et à la Rochelle en 1718; Notes et documents sur un essai de réforme de l'impôt. Niort, Clouzot. In-8, 159 p. (Extr. des *Mémoires* de la Société de statistique, sciences, lettres et arts des Deux-Sèvres.) [4619

MAGGIOLO. Pouillé scolaire, ou Inventaire des écoles dans les paroisses et annexes du diocèse de Toul avant 1789, de 1789 à 1833, par M. Maggiolo, recteur honoraire. Nancy, impr. Berger-Levrault et Ce. In-8, 116 p. [4620

DARSY. Les Prisons en Picardie, étude historique sur la détention préventive et pénale et sur les prisons anciennes, avec trois planches, par M. Daray, ancien directeur de prisons départementales. Amiens, impr. Douillet. In-8, 99 p. (Extr. du t. XXVI des *Mémoires* de la société des antiquaires de Picardie.) [4621

Mélanges historiques. Choix de documents. T. II. Commerce et expéditions militaires de la France et de Venise au moyen âge. Testaments enregistrés au parlement de Paris sous le règne de Charles VI. Maximes d'Etat et frag-

ments politiques du cardinal de Richelieu. Paris, impr. nationale. In-4, 826 p. (Collection de documents inédits sur l'histoire de France.) [4622

FOUCART (P.). La Cavalerie pendant la campagne de Prusse (7 octobre — 7 novembre 1806). d'après les archives de la guerre. Nancy & Paris, Berger-Levrault. In-12, VIII-270 p. 3 fr. 50. [4623

MARSY (le comte de). La Collection de décorations militaires françaises du Musée d'artillerie. Paris, J.-B. Dumoulin. In-8, 210 p. (Extr. de la *Revue historique, nobiliaire et géographique* (1877 à 1879). Tiré à 100 ex.) [4624

NEY (L.-N.). Les Drapeaux français, leurs gardes et leurs légendes. Paris, Dumaine. In-8, 94 p. 1 fr. 50. [4625

Souvenir du 14 juillet. Historique de tous les régiments d'après les documents officiels. Paris, Paul Dupont. In-8, 105 p. [4626

3. *Histoire provinciale.*

TERNAS (A. de). Histoire de la terre et du comté de Belleforière de 1076 à 1789, suivie de la généalogie de l'illustre maison de ce nom. Douai, Crépin. In-8, 84 p. et planche. 6 fr. (Extr. des *Souvenirs* de la Flandre wallonne, année 1879. — Tiré à 60 ex.) [4627

POULAIN (A.). Le Territoire d'Arc-en-Barrois (Haute-Marne), à l'époque celtique. Chaumont, impr. Cavaniol. In-8, 51 p. [4628

BLOT (A.). Notice historique et descriptive sur Evreux et ses environs. Evreux, Dieu. In-18 j., 126 p. [4629

VISSAC (M. de). Chronique du pays d'Auvergne. Châteaugay et ses seigneurs (Giac et Laquenille). Riom, impr. Leboyer. In-8 carré, 265 p., avec fig. 5 fr. [4630

LECHERBONNIER (A.). Une Promenade autour d'Issoudun, petits discours familiers sur l'histoire locale. Châteauroux, impr. Gablin et Dauphin. In-8, 103 p. 1 fr. [4631

BABINET DE RENCOGNE (G.). Recueil de documents pour servir à l'histoire du commerce et de l'industrie en Angoumois. Troisième partie. Recherches sur l'origine des moulins à papier de l'Angoumois et particulièrement de la paroisse de la Couronne, la corporation des papetiers, les prix de vente du chiffon et du papier (de 1516 à 1790). Angoulême, Goumard. In-8, 164 p. (Extr. du *Bulletin* de la Société archéologique et historique de la Charente, année 1878. Tiré à 100 exempl.) [4632

Recueil de mémoires et documents sur le Forez, publié par la Société de la Diana. T. V. Saint-Etienne, impr. Théolier, (1879). In-8, XVI-344 p. et 2 pl. [4633

BELLET (l'abbé Ch.). Etude critique sur les invasions en Dauphiné, notamment à Grenoble et dans le Graisivaudan. Lyon, Brun. In-8, 50 p. [4634

DUHAMEL (L.). La Charte de Courthézon. Paris, Champion. In-12, 114 p. [4635

Histoire étrangère.

1. *Histoire politique.*

NAMÈCHE (Mgr A.-J.). Précis du cours d'histoire nationale de Mgr A.-J. Namèche, recteur de l'Université catholique de Louvain. Disposé pour l'enseignement moyen par J. J. D. Swolfs. 3e édit., revue et augmentée. Louvain, Ch. Fonteyn. In-8, VIII-344 p. 3 fr. 50. [4636

VERCAMER (Ch.). L'Histoire du peuple belge et de ses institutions, depuis les temps les plus reculés jusqu'en 1880, racontée à la jeunesse par Ch. Vercamer. Bruxelles, Decq et Duhent. In-8, 714 p., avec 12 cartes géographiques et 8 tableaux historiques. 7 fr. 50. [4637

GACHARD. Histoire de la Belgique au commencement du XVIIIe siècle, par M. Gachard, membre de l'Académie et de la Commission royale d'histoire. Bruxelles, C. Muquardt. In-8, XI-607 p. 7 fr. 50. [4638

JUSTE (Th.). Charles Rogier, ancien membre du Gouvernement provisoire et du Congrès national, ministre d'Etat, etc., par Théodore Juste. Bruxelles, C. Muquardt. In-8, IX-342 p. 4 fr. [4639

VANDEN PEEREBOOM (Alph.). Ypriana. Notices, études, notes et documents sur Ypres. T. III. Origines. Bruges, impr. Aimé de Zuttere. In-8, 442 p. [4640

DURRIEU (P.). La Prise d'Arezzo (1384) par Enguerrand VII, sire de Coucy. Nogent-le-Rotrou, impr. Daupeley-Gouverneur. In-8, 39 p. (Extr. de la *Bibliothèque de l'Ecole des chartes*, t. 41.) [4641

REUMONT (Alfr. v.). Gino Capponi. Ein Zeit- u. Lebensbild. Gotha, F. A. Perthes. Gr. in-8, XVI-458 p. 11 fr. 25. [4642

MORDENTI (avv. Franc.). Diario di Niccolò Machiavelli. Firenze, tipogr. editr. Gazetta d'Italia. In-8, VII-624 p. 8 fr. [4643

MÜLLER (Gius.). Documenti sulle relazioni delle città toscane coll' Oriente toscano e coi Turchi fino all' anno MDXXXI, raccolti ed annotati. Firenze, tip. M. Cellini, 1879. In-4, LXIV-532 p. et 2 fac-simile. (Documenti degli Archivii toscani, pubblicati per cura della R. Soprintendenza generale agli Archivii medesimi.) [4644

MORPURGO (Emilio). Marco Foscarini e Venezia nel sec. XVIII. Firenze, succ. Le Monnier. In-16, 436 p. 4 fr. [4645

CASTRO (Giov. de). Milano e la dominazione napoleonica, giusta la poesia ed altre testimonianze dei tempi: studio. Milano, Frat. Dumolard edit. In-8, 397 p. 4 fr. [4646

MASSARI (Gius.). Il Generale Alfonso La Marmora, ricordi biografici. Firenze, tip. G Barbèra. In-8, 453 p., avec grav. 6 fr. [4647

PIRALA (A.). Historia contemporánea. Anales desde 1843 hasta la conclusion de la última guerra civil. Tomo VI (fin). Madrid, Murillo. In-4, 632 p. 15 fr. [4648

FREEMAN (Edward A.). A Short History of the Norman Conquest of England. London, Frowde. In-12, 156 p. 3 fr. 25. [4649

WAYLEN (J.). The House of Cromwell and the Story of Dunkirk. London, Chapman and Hall. Gr. in-8, 396 p. 15 fr. [4650

SAINBURY (W., N). Calendar State Papers; Colonial, American, and West Indies, 1661. London, Longmans. Gr. in-8. 18 fr. 75. [4651

DAHN (Felix). Die Alamannenschlacht bei Strassburg. [357 n. Chr.] Eine Studie. Braunschweig, Westermann. In-8, 96 p. 1 fr. 25. [4652

GIESEBRECHT (Wilh. v.). Geschichte der deutschen Kaiserzeit. 5. Bd. Die Zeit Kaiser Friedrichs d. Rothbarts 1. Abth. Neuer Aufschwung d. Kaiserthums unter Friedrich I. Braunschweig, Schwetschke & Sohn. Gr. in-8, VII-445 p. 10 fr. 75. [4653

GRÜNBAUM (Dr Max). Ueber die Publicistik d. dreissigjährigen Krieges von 1626-1629. Halle, Niemeyer. Gr. in-8. 127 p. 4 fr. 50. [4654

HITZIGRATH (Dr Heinr.). Die Publicistik d. Prager Friedens [1635]. Halle, Niemeyer. Gr. in-8, 134 p. 4 fr. 50. [4655

FOCKE (Frz.). Aus dem ältesten Geschichts-Gebiete Deutsch-Böhmens. Eine geschichtl. Durchforschung d. Elbe- u. Eulau-Thales sammt Umgebung von frühester Zeit bis in die Gegenwart. Königswald, 1879. (Prag, Kosmack & Neugebauer. (2 vol. gr. in-8, XV-433 et XII-410 p. 10 fr. [4656

LANGWERTH v. SIMMERN (H. Frhr.). Oesterreich u. das Reich im Kampfe m. der französischen Revolution. Von 1790 bis 1797. Berlin, Bieder. 2 vol. gr. in-8, XIII-446 et VII-545 p. 22 fr. 50. [4657

SCHERR (Joh.). 1870-1871. Vier Bücher deutscher Geschichte. 2., durchgeseh. u. verm. Aufl. Leipzig, O. Wigandt. 2 vol. in-8, 460 et 452 p. 20 fr. [4658

MAURER (Prof. Konr.). Zur politischen Geschichte Islands. Gesammelte Aufsätze. Leipzig, Schlicke. Gr. in-8, XIII-318 p. 7 fr. 50. [4659

Monumenta medii ævi historica res gestas Poloniæ illustrantia. Tom. V. Codicis diplomatici civitatis Cracoviensis [1257-1506] pars I. Cracoviæ, Friedlein, 1879. In-8, LXXX-370 p. 20 fr. [4660

LISICI (Henry). Le Marquis Wielopolski, sa vie et son temps, 1803-1877. T. I. Vienne, Faesy & Frick. Gr. in-8, VII-346 p 12 fr. 50. [4661

JOBIN (l'abbé). La Syrie en 1860 et 1861, lettres et documents formant une histoire complète et suivie des massacres du Liban et de Damas, des secours envoyés aux chrétiens et de l'expédition française, recueillis et coordonnés. Lille et Paris, Lefort. Gr. in-8, 310 p. [4662

ROVETTA (Girolamo). Gli Zulù nell' arte, nella letteratura e nella politica. Milano, G. Brigola. In-16, 68 p. 75 cent. [4663

2. *Histoire religieuse civile et militaire.*

DU BOYS (A.). Catherine d'Aragon et les origines du schisme anglican. Paris, Palmé. In-8, XLVII-578 p. 7 fr. 50. [4665

FLEURY (le chanoine). Histoire de l'Eglise de Genève depuis les temps les plus anciens jusqu'en 1802, avec pièces justificatives, T. II. Genève, Grosset & Tremblot. In-8, VIII-480 p. 5 fr. [4666

KELLER (Dr Ludw.) Geschichte der Wiedertäufer u. ihres Reichs zu Münster. Nebst ungedruckten Urkunden. Münster, Coppenrath. Gr. in-8, VIII-330 p. 3 fr. 75. [4667

SCHORNBAUM (Joh. Wolfg.). Reformationsgeschichte v. Unterfranken. Nördlingen, Beck. In-8, V-231 p. 2 fr. 75. [4668

ANSALDI (Gius.) La Valdinievole illustrata nella storia naturale, civile ed ecclesiastica, delle industrie e delle arti belle. Opera postuma, pubblicata per cura della famiglia, e preceduta da un discorso sulla vita e sulle opere dell' autore, scritto dal dottore Angiolo Bertacchi. Pescia, tip. Vannini, 1879. 2 vol. in-8, XXXII-344 et 372 p. 6 fr. [4669

PERSANO (C. di), ammiraglio. Campagna navale degli anni 1860 e 1861. Diario privato-politico-militare. Quarta edizione, accuramente riveduta ed accresciuta di varie preziose lettere del conte di Cavour e di note dello scrittore. Torino, Roux e Favale. In-8, 470 p. 5 fr. [4670

ROMERO Y SALAS (J. M.). La Marina militar en España (lo que es y lo que debe ser). Madrid, imprenta de Fortanet. In-4, 304 p. 5 fr. [4671

KÖRNER (Gust.). Das deutsche Element in den Vereinigten Staaten v. Nordamerika, 1818-1848. Cincinnati, Wilde, Gr. in-8, 461 p. Rel., 12 fr. 50. [4672

Aus Hannovers militärischer Vergangenheit. Aus einigen Schlachten, Gefechten u. Belagerungen, in welchen die Hannoveraner vom 30jähr. Kriege bis zur Schlacht v. Waterloo gefochten haben; sowie Biographieen u. Skizzen einiger Officiere u. einige kühne u. tapfere Thaten v. Unterofficieren u. Mannschaften. Eine Erinnerung an die althannov. Armee von e. alten hannov. Officier B. v. L.-G. Hannover, (Schulbuchh.). Gr. in-8, XV-600 p. [4673

KLEIST (Von). Die Gefechtstage v. le Mans vom 5. bis 12. Jan. 1871. Hannover, Helwing's Verl. Gr. in-8, 254 p. 5 fr. [4674

VASSILIOU (P. S.). Guerre d'Orient (1877-1878). Opérations de l'armée roumaine pendant la guerre de l'indépendance, journal d'un officier, par P. S. Vassiliou, lieutenant d'artillerie dans l'armée roumaine. Paris, Dumaine. In-8, XXXI-151 p. et 5 planches. 3 fr. 50. [4675

Mélanges et mémoires historiques.

BRÉARD (Ch.). Un Corsaire normand, mémoires de Jean Doublet de Honfleur, Nogent-le-Rotrou, impr. Daupeley-Gouverneur. In-8, 61 p. (Extr. de la *Revue historique*. — Ne peut pas être mis en vente.) [4676

TOLLEMER (l'abbé). Journal manuscrit d'un sire de Goubervile et du Mesnil-au-Val, gentilhomme campagnard au Cotentin, de 1553 à 1562, 2e édition. Rennes, impr. Oberthur. In-12, 840 p. 6 fr. [4677

LACORDAIRE (A.). Notes historiques sur l'hôpital royal militaire de Bourbonne-les-Bains (Haute-Marne), avec plusieurs plans et documents entièrement inédits sur les thermes de cette ville. Langres, Dallet. In-12, 143 p. (Bibliothèque champenoise.) [4678

BAILLON (le comte de). Madame de Montmorency (Marie-Félicie des Ursins). Paris, Didier. In-18 j., 288 p. 3 fr. [4679

CHAMARD (F.). Correspondance inédite concernant la Vendée militaire, par dom François Chamard, bénédictin de l'abbaye de Ligugé, de la congrégation de France. Angers, Germain & Grassin. In-8, 119 p. [4680

TERREBASSE (A. de). Opuscules (histoire, archéologie). Vienne, Savigné. In-32, XIV-254 p. (Encadrements en couleur.) [4681

Le Dernier des Réfractaires, souvenirs d'un ancien magistrat. Préface par Emmanuel Gonzalès. Paris, Dentu. In-16, XV-280 p. 1 fr. [4682

MAIZEROY (R.). Souvenirs d'un Saint-Cyrien. Paris, Havard. In-18 j., XVI-176 p. avec vign. 2 fr. 50. [4683

PLUNS (Osc.). Columbus in Santo Domingo od. in Havana? Beiträge zu e. offenen Frage. Hamburg, Gräfe. In-8, 43 p. 1 fr. [4684

Histoire de la civilisation.

(*Mœurs, coutumes, instruction publique, etc.*)

CLAIRIN (P.). De Haruspicibus apud Romanos, thesim facultati litterarum Parisiensi proponebat P. Clairin, olim Scholæ normalis alumnus. Parisiis, Vieweg. In-8, 96 p. 2 fr. 50. [4685

HENNE-AM RHYN (Dr Otto). Kulturgeschichte d. Judentums von den ältesten Zeiten bis zur Gegenwart. Iena, Costenoble. In-8, XIV-527 p. 12 fr. 50. [4686

FLEGLER (Alex.). Geschichte der Demokratie. 1. Bd. Altertum. Nürnberg, Rösel in Comm. In-8, XVII-644 p. 11 fr. 25. [4687

BACKER (L. de). Le Droit de la femme dans l'antiquité, son devoir au moyen-âge d'après des manuscrits de la Bibliothèque nationale. Paris, Claudin. In-18 j., 179 p. 7 fr. 50. (Tiré à petit nombre.) [4688

LEVI (David), deputato. Il Femminile eterno : Cantico dei Cantici. La donna nella civiltà dei popoli. Torino, Roux e Favale. In-16, 179 p. 3 fr. [4689

GILBERT (E.). Philtres, charmes, poisons; Antiquité, moyen âge, renaissance, temps modernes. Paris Vve Renou, Maulde & Cock, In-8, 85 p. [4690

SOLDAN. Geschichte der Hexenprocesse. Neu bearb. v. Dr Heinr Heppe. Stuttgart, Cotta, 2 vol. gr. in-8, XI-524 et III-410 p. 16 fr. 25. [4691

MOLINIER (V.). La Torture, étude historique et philosophique, par M. Victor Molinier, professeur de droit criminel à la faculté de Toulouse. Toulouse, Ve Gimet. In-8, 26 p. (Extr. des *Mémoires* de l'Académie des sciences, etc., de Toulouse.) [4692

CHASSIN (Ch.-L.). L'Eglise et les derniers serfs. Paris, Dentu. In-18 j., IV-339 p. 3 fr. [4693

THÉVENOT (A.). Histoire et statistique de l'instruction primaire à Troyes, depuis la révolution jusqu'à nos jours. Troyes, Lacroix. In-8, 80 pages et planche. (Extr. de l'*Annuaire de l'Aube*, année 1880). [4694

LOTH (J.). Notice historique sur l'école normale primaire de la Seine-Inférieure, par M. l'abbé Julien Loth, professeur à la faculté de théologie de Rouen.

Rouen, Fleury. In-8, VIII-109 p. [4695

MÜNZENBERGER (E.-F.-A.). Die Entwicklung c. Franckfurter Schulwesens im letzten Jahrzehnt. Frankfurt a/M., Fösser. Gr. in-8, IV-266 p. 2 fr. 25. [4696

GORTSCHAKOV (M. Mikaël). The Mysteries of St. Petersburg : A Revelation of Modern Russia. London, J. and R. Maxwell. In-12, 240 p. 2 fr. 50. [4697

Antiquités, Archéologie, Numismatique, Epigraphie,

HUMBERT. Des Origines de la comptabilité chez les Romains. Discours de M. le procureur général Humbert à l'audience solennelle de rentrée, du 4 novembre 1879, de la cour des comptes. Paris, impr. nationale. In-8, 159 p. [4698

TERNINCK (A.). Etude sur l'époque dite préhistorique et ses caractères, en Artois. Arras, impr. Rohard-Courtin. In-8, 52 p. (Extr. des *Mémoires* de l'Académie des sciences et arts d'Arras, t. XI, 2e série, 1880.) [4699

RAVERAT (le baron). Fourvière, Ainay et Saint-Sébastien sous la domination romaine. Recherches archéologiques sur l'emplacement où les premiers chrétiens lyonnais souffrirent le martyre. Lyon, impr. Mougin-Rusand. Gr. in-8, 44 p. et plan. [4700

Inventaire des monuments mégalithiques de France. Paris, G. Masson. In-8, 69 p. (Extr. des *Bulletins* de la Société d'anthropologie de Paris.) [4701

DANCOISNE (L.). Les Médailles religieuses du Pas-de-Calais. Arras, impr. Rohard-Courtin. In-8, 300 p. avec 39 planches et fig. (Extr. des *Mémoires* de l'Académie d'Arras.) [4702

CAIRE (Pietro). Monografie novaresi. Memoria seconda : Sigilli e medaglie. Torino, Stamp. Reale della ditta G. B. Paravia e C., 1879. In-8, 106 p. et 9 pl. [4703

ROUGÉ (de). Inscriptions et notices recueillies à Edfou (Haute-Egypte), pendant la mission scientifique de M. le vicomte Emmanuel de Rougé, publiées par M. le vicomte Jacques de Rougé. T. II. Paris, Leroux. In-4, 4 p. et pl. 81 à 164. [4704

Noblesse & Chevalerie.

MAGNY (L. de). Archives de la noblesse. Nobiliaire universel de France, recueil général des généalogies historiques des maisons nobles de l'Europe, publié sous la direction de L. de Magny, directeur des Archives de la noblesse et du collège héraldique de France. Quatorzième volume. 1880. (Septième volume de la 2e série.) Paris, à la direction des Archives de la noblesse. Gr. in-4, 279 p. avec fig. [4705

Procès-verbal des preuves de noble Augustin d'Angerville, admis de minorité à l'ordre de Malte. (Année 1786.) Paris. Schlesinger. In-4, 118 pages et planches. [4706

Patry. Croquis généalogiques, suivis d'une notice sur les sires d'Auge ; par Un gentilhomme normand (1877-1880). Anciennes familles de Normandie. Caen, impr. Le Blanc-Hardel. In-8, VII-168 p. [4707

MAZENS (L.). Monographie des seigneurs de Graulhet. Toulouse, Privat. In-4, VII-152 p. et planche. (Extr. des *Mémoires* de la Société archéologique du midi de la France, t. XII.) [4708

Biographie.

ALÈGRE (L.). Notices biographiques du Gard (canton de Bagnols). T. Ier. Bagnols, Baille. In-8, 310 p. 3 fr. [4709

ROLAND (R.). Charles Févret, avocat au parlement de Bourgogne (1583-1661), sa vie et ses œuvres, par René Roland, avocat à la cour d'appel. Discours prononcé à l'ouverture de la conférence des avocats près la cour d'appel de Dijon le 13 décembre 1879. Dijon, impr. Jobard. In-8, 47 p. [4710

MICHOUD. Etude sur Antoine Loisel. Discours prononcé à la séance de rentrée, du 1er décembre 1879, de la conférence des avocats stagiaires. Lyon, impr. Mougin-Rusand. In-8, 47 p. [4711

RIVIER (Alph.). Claude Chansonnette, jurisconsulte messin, et ses lettres inédites. Bruxelles, impr. F. Hayez, (1878). In-8, 103 p. 4 fr. (Mémoire présenté à la classe des lettres, le 4 février 1878.) [4712

Henri du Boisbamon, sa vie à travers la Révolution et la Terreur, ses services dans l'armée catholique et royale de Bretagne, ses services à l'armée d'Italie, dans la 30e demi-brigade, depuis octobre 1797 jusqu'en février 1802, ce qu'il fut pendant et après la Restauration. (Notes recueillies sur documents authentiques.) Dinan, Bazouge. In-8, 187 p. et portrait. [4713

PARIS (A.-J.). Le Baron Liborel, avocat au conseil d'Artois (1739-1829), note historique. Arras, impr. Rohard-Courtin. In-8, 91 p. (Extr. des *Mémoires* de l'Académie d'Arras, 2e série, t. XI, 1880.) [4714

SORIN (l'abbé A.). Henri-Marie de La Tocnaye, capitaine de frégate. Paris et Lyon, Lecoffre. In-8, XI-401 p. et portrait. 5 fr. [4715

DEYDOU (l'abbé P.-G.). Eloge du comte Ch. de Montalembert, prononcé à l'Académie des jeux floraux de Toulouse, le 3 mai 1880. Bordeaux, Duthu ; Paris, Lecoffre. In-8, 44 p. 1 fr. [4716

FAVRE (J.). Henry Belval. Paris, impr. Chamerot. In-18 j., 143 p. (Tiré à 100 ex.) [4717

Le Comte Joseph de Cordon. Souvenirs réunis pour ses enfants par un de ses amis, le marquis Costa de Beauregard. Suivi d'un Eloge funèbre prononcé à La Balme, le jour de ses funérailles, 1er juin 1879. par le R. P. de Chazournes, S. J. Chambéry, impr. Chatelain. In-8, 68 p. [4718

BAUNARD (l'abbé). Le Vicomte Armand de Melun, d'après ses mémoires et sa correspondance. Paris, Poussielgue. In-8, XVI-613 p. 7 fr. 50. [4719

BROWNSON (Sarah). Prince et prêtre. Démétrius Augustin Galitzin. Traduit de l'anglais par Lérida Geofroy. Paris, Didier. In-18 j., 432 p. [4720

BERNARDI (Jacopo). Vita di Giuseppe Segusini, pubblicata a cura e spese del Municipio di Feltre. Feltre, tip. « Panfilo Castaldi » 1879. In-8, 288 p. [4721

LEOPARDI (Giac.). Le Tre Lettere intorno alla divisata fuga dalla casa paterna. Torino, tip. V. Bona. In-32, 65 p. 1 fr. 50. [4722

RANIERI (Ant.) Sette Anni di sodalizio con Giacomo Leopardi. Napoli, F. Furchheim. In-8, 126 p. 3 fr. [4723

Leopardiana (Sopra la famiglia Leopardi). Recanati, tip. R. Simboli, 1879. In-16, 14 p. (Extr. du *Il Fanfulla*, n. 291, 26 ottobre 1878.) [4724

PRINA (Bened.). Scritti biografici : Alessandro Manzoni, Giovanni Berchet, Samuele Biava, Luigi Sani, Giovanni Finazzi, Federico Sclopis. Milano, tip. editr. Lombarda di F. Menozzi. In-16, 452 p. 4 fr. [4725

GOLDSMID (Major-Gen. Sir F.-J.). J. Outram. A Biography. With Illustrations and Maps. London, Smith and Elder. 2 vol. in-8. 886 p. 40 fr. [4726

Life of John Murphy, Priest and Patriot. By a Catholic Priest. Dublin, Gill; London, Simpkin. In-12, 122 p. 1 fr. 25. [4727

RAEDER (G.). Wollheim da Fonseca. Eine biograph. Skizze. Berlin, Hempel. Gr. in-8, 23 p. 65 c. [4728

Histoire de l'Imprimerie. Bibliographie. Archives.

PEYRON (Bernard.). Codices hebraici manu exarati Regiae Bibliothecae quae in Taurinensi athenaeo asservatur. Taurini, fratres Bocca. Gr. in-8, L. 328 p. 25 fr. [4729

Notices et extraits des manuscrits de la Bibliothèque nationale et autres bibliothèques, publiés par l'Institut national de France. T. XXIX. Paris, impr. tionale. In-4, 414 p.

DUPONT (Paul). Histoire de l'impri Paris, P. Dupont. In-18 j., 2 fr.

CLAUDIN (A.). Antiquités typograph de la France ; origines de l'impr à Albi en Languedoc (1480-1484) Pérégrinations de J. Neumeister, pagnon de Gutenberg, en Allem en Italie et en France (1463-1484) établissement définitif à Lyon (1 1507), d'après les monuments ty phiques et des documents ori inédits; avec notes, commentai éclaircissements. Paris, Claudin. 108 p. et 12 pl. (Tiré à petit nom

GOOVAERTS (A.). Histoire et bibliog de la typographie musicale dan Pays-Bas, par Alphonse Goovaerts, bliothécaire-adjoint de la ville vers. Anvers, P. Kockx. In-8, 9 phototypies. 12 fr.

LA BORDERIE (A. de). Archives du phile breton, notices et documents servir à l'histoire littéraire et bibl phique de la Bretagne. T. Ier. Plihon. In-8, X-180 p. (Tiré à dont 20 sur papier vélin fort, et papier à la forme.)

CHEVALIER (l'abbé Ulysse). Répertoire sources historiques du moyen âge. bibliographie. 3e fascicule. J.-O. libr. de la Société bibliograph In-8 à 2 col., pag. 567 à 851.

Cercle de la librairie. Catalogue première exposition (Juin 1880). au Cercle de la librairie. In-8, avec encadrements et titres en co chromotypographies, vignettes, Cart., 5 fr.

PETZHOLDT (Jul.). Bibliographia ab a. 1865 inchoata, accedent pectu tabularum Divinam Com vel stilo vel calamo vel penicillo bitis illustrantium. Nova ed. supplementis aucta. Dresdæ, Sch Gr. in-8, VI-90, 32 et 46 p. 10 fr.

DULAC (l'abbé J.). Reliure d'un Mo à l'S barré et à monogramme ponse à une question de l'abbé L ture. Paris. Rouveyre. In-8, 22 à 200 ex., dont 150 sur papier v 50 sur papier teinté.) 2 fr.

MILLOT (F.-M. Gu-t.) Inventaire-so des archives de Chalon-sur-Saône partement de Saône-et-Loire), rieures à 1790. Série AA. Chalon Saône, impr. Landa. Gr. in-4 à 2 XII-516 p.

SAINT-QUENTIN. — IMPRIMERIE JULES MOUREAU.

DEMANDES ET OFFRES

DEMANDES

Catherine de Sienne. (Dialogue de sainte). Traduction par Cartier.

Catherine de Sienne (Lettres de Sainte).

Cestier. Etudes sur l'art chrétien.

Chevigné (Mme de). Lettres de Castel. (Reims-Delaunoir). 1833. 3 vol. in-18.

Dumaine. Aide mémoire de l'officier du génie.

Histoire du XVI siècle. 4 vol. in-8.

Vertot. Ambassade de Nodislas en Angleterre, 1763, 5 vol. in-8.

Ferrare (le cardinal de). Négociations ou lettres d'affaires ecclésiastiques écrites à Pie IV. 1658. in-4.

Zurlauben. Histoire militaire des Suisses, 1749, 8 vol in-12.

Mirecourt. (Eugène de). La collection des contemporains.

Casanova. Traité des dispositions entre époux (Valence).

Ginoulhac. Cours de droit coutumier.

Pellat. Précis d'un cours sur l'ensemble du droit privé des Romains, traduit de l'allemand de Harezoll, 2e édit. 1852, in-8.

Kœnigswarter. Etudes historiques sur le développement de la société humaine.

OFFRES

Boullier (Isidore). Recherches historiques sur l'église et la paroisse de la Trinité de Laval, sur le Prieuré de Prix, et sur le chapitre de saint Tugal. 3 grav. et armoiries en couleur du chapitre de saint Tugal. 1 vol. in-8 de 360 p..... 3 fr.

Gourmerie (Eugène de la). Les débris de Quiberon. Souvenir des désastres de 1795, suivi de la liste des victimes rectifiée d'après les documents de la collection Hersart, etc. Ouvrage épuisé. Nantes, Zibaron, 1873. 1 vol. in-8 de 208 p.. 3 fr. 75

Pfister. Histoire d'Allemagne traduite par Paquis, onze volumes, le premier seul est coupé. (Beauvais). 1837..... 50 fr.

Taschereau. Revue rétrospective 1/2 reliure veau, épuisé, rare. 20 fr.

Fénélon (Œuvres choisies de). 12 vol. in-8 en 6 volumes, reliure violet, veau-nouveau..... 30 fr.

Saussure (de). Voyage dans les Alpes, 4 vol. in-8, reliure ancienne très fraîche..... 20 fr.

Les deux Enquêtes maritimes. 15 fasc. in-4. La seconde est incomplète, et ne peut plus se compléter..... 20 fr.

Andilly (Armand d'). Vie des pères du désert. 3 vol. veau..... 12 fr.

Gay (l'abbé Charles) De la vie et des vertus chrétiennes considérées dans l'état religieux. 2 vol. in-8... 9 fr.

Gay (l'abbé Charles). Conférences aux mères chrétiennes. 2 vol. in-8. 9 fr.

Delaborde Guettard et Béguillet. Voyage pittoresque de la France. — (Province de Dauphiné) 2 vol. in-folio, non rognés, cartonnés, nombreuses planches et figures, bonnes épreuves, quelques mouillures dans les marges..... 60 fr.

Fournier (Edouard). Variétés littéraires. Jouaust. 10 vol. in-12, jolie demi reliure veau..... 40 fr.

Montluc. Mémoires. 5 vol. in-8 demi reliure, bonne édition..... 13 fr.

Sully. Mémoires. 6 vol. in-8, rel. Paris..... 12 fr.

Catinat. Mémoires. 3 forts vol. in-8, avec cartes et autographes... 8 fr.

Lamarque (général). Mémoires. 3 vol. in-8. Paris..... 6 fr.

Hamilton. Mémoires. Paris, jolie édition, in-18, demi-rel..... 4 fr.

Epinoy (Mme). Mémoires. 3 vol. in-8, demi-rel..... 6 fr.

La France littéraire. 1749, 3 vol. reliure veau..... 6 fr.

Mauduit (L.-P.). Le Nouveau Testament analysé avec de nombreuses dissertations. 8 vol. in-12. reliure veau..... 6 fr.

Michaelis Iselli, De operatione Pœsnonum grœcè et latinè cum notis. Paris, in-12, parchemin..... 2 fr.

Plutarchi. Opuscula moralia. Jolie édition Henry Estienne. 3 jolis vol. in-12 parchemin..... 9 fr.

Desjardins (Abel). Négociations diplomatiques de la France avec la Toscane, documents inédits sur l'histoire de France; Paris, t. I et II, 2 vol. in-4, cart. net..... 12 fr.

Lopatz. Lettres de Synesius, suivies d'études sur les derniers moments de l'hellénisme. 1 vol in-8 br. Paris, Didier, 1870..... 3 fr.

Civiltà cattolica (La). du 20 septembre 1869 au 11 juin 1870, 15 fr. net..... 9 fr.

Ventura de Raulica (R. P.). Les Femmes de l'Evangile. 2e édition, revue et augmentée. 2 vol. in-8, demi-rel. 14 fr. net.. ..... 5 fr.

Correspondant (Le). 2e, 3e et 4e séries (de 1855 à 1874), ensemble 59 volumes dont 40 en bonne demi-reliure, 700 fr.; net, *franco*... 250 fr.

Picot. Mémoires pour servir à l'histoire ecclésiastique pendant le dix-huitième siècle. 3e édition. Paris, 1867, 7 vol. in-8, br. net.... 20 fr.

Encyclopédie du XIXe siècle, dernière édition, avec les suppléments jusqu'en 1878 inclusivement; 73 vol. brochés, à peu près neufs, dont 2 vol. de tables; au lieu de 446 fr. net..... 235 fr.

S'adresser à la Librairie de la Société bibliographique rue de Grenelle, 35, *à Paris.*

En souscription à la Librairie de la Société Bibliographique

GLOSSAIRE ARCHÉOLOGIQUE

DU MOYEN AGE ET DE LA RENAISSANCE

PAR VICTOR GAY

Ancien architecte du gouvernement, associé correspondant de la Société des antiquaires de France

Deux volumes grand in-8 raisonnier de 750 p., orné de plus de 1.200 [illegible]

Prix de souscription

Format grand in-8	70 fr.
Format in-4, papier supérieur	120 fr.

L'ouvrage paraîtra en 10 fascicules de 10 feuilles au prix de 7 francs

Aussitôt l'achèvement le prix des deux volumes sera porté à **80** *francs*

Ce répertoire archéologique du moyen âge et de la renaissance, forme de dictionnaire, contiendra un glossaire spécial donnant, avec l'explication des termes, une série de plus de trente mille [illegible] ginaux avec figures d'après les monuments contemporains, la plupart inédits. Ce n'est point à proprement parler une histoire, mais une sorte de tableau où les érudits trouveront souvent avec l'explication de mots aujourd'hui inusités ou mal définis, l'image des objets qu'ils expriment et dans lequel les collectionneurs et les curieux [illegible] ront sur ces mêmes objets figurés les renseignements historiques qui leur manquent.

Après les travaux de du Cange, des Bénédictins, après les [illegible] Montéil et les savantes publications archéologiques de notre [illegible] parmi lesquelles une mention spéciale est due au marquis de La[illegible] nous avons cru qu'il restait à les étendre, à les compléter par la [illegible] paraison des textes avec les monuments figurés, et à les expliquer [illegible] uns par les autres.

Le Glossaire, uniquement puisé aux sources originales, contiendra sous la rubrique de cinq mille mots, tout ce qu'il nous a été donné de rencontrer d'intéressant ou peu connu dans les monuments de la littérature de l'histoire, de l'art et des sciences durant une période généralement comprise entre l'époque Carlovingienne et celle de la Renaissance. L'une des tables qui la termine rapporte à cinquante chapitres les matières principales disséminées dans l'ordre alphabétique et traitées au cours de l'ouvrage. Ces citations ainsi groupées permettront au lecteur de se faire l'idée, sinon la plus complète, du moins la plus exacte, des arts de la paix et de la guerre, des mœurs, de la costume, des usages religieux et des croyances.

Outre cette table, on trouvera à la fin du dernier volume un [illegible] bulaire et une nomenclature chronologique de tous les comptes et inventaires manuscrits cités, enfin deux tableaux géographiques donnant une sorte de statistique de l'industrie et du commerce au moyen âge.

Une absence de notre collaborateur M. G. Pawlowski, nous [illegible] donner cette fois la *Bibliographie* au complet, comme nous l'avions [illegible]

SAINT-QUENTIN. — IMPRIMERIE JULES MOUREAU.

92.18

POLYBIBLION

REVUE
BIBLIOGRAPHIQUE UNIVERSELLE

PARTIE TECHNIQUE

DEUXIÈME SÉRIE. — TOME SIXIÈME. — XXXe DE LA COLLECTION

ONZIÈME LIVRAISON. — NOVEMBRE.

PARIS
AUX BUREAUX DU POLYBIBLION
35, RUE DE GRENELLE, 35

1880

Le *Polibyblion, Revue bibliographique universelle*, paraît du 10 au 15 de chaque mois, en deux parties distinctes : PARTIE LITTÉRAIRE et PARTIE TECHNIQUE.

La PARTIE LITTÉRAIRE forme par mois une livraison de six feuilles d'impression contenant : 1° Des articles d'ensemble sur les différentes branches de la science et de la littérature ; — 2° Des Comptes rendus de publications françaises et étrangères ; — 3° Un Bulletin faisant connaître les ouvrages récents et de moindre importance ; — 4° Des articles Variétés ; — 5° Une Chronique, renfermant tous les faits se rattachant à la spécialité du Recueil ; — 6° Une Correspondance offrant des renseignements bibliographiques ; — 7° Des Questions et Réponses sur des points littéraires, historiques, biographiques, bibliographiques, etc.

La PARTIE TECHNIQUE forme par mois une livraison de deux à trois feuilles d'impression contenant : 1° Une Bibliographie méthodique des ouvrages récents publiés en France et à l'étranger ; — 2° Les Sommaires des principales revues françaises et étrangères ; — 3° Les Sommaires des mémoires des Sociétés savantes de France ; — 4° Les Sommaires des articles littéraires des grands journaux de Paris.

COMITÉ DE RÉDACTION. — MM. DE BEAUCOURT, *Président* ; ANATOLE DE BARTHÉLEMY ; comte DE PUYMAIGRE ; René DE SAINT-MAURIS ; Marius SEPET. — *Secrétaire de la rédaction*, M. J.-A. DE REGNON.

Les communications relatives à la rédaction doivent être adressées au Secrétaire de la rédaction du *Polybiblion*.

Les communications relatives à l'administration doivent être adressées au Gérant du *Polybiblion*.

PRIX D'ABONNEMENT. — Les prix d'abonnement sont ainsi fixés :

Partie littéraire : pour la France, 15 fr. par an ; pour les pays faisant partie de l'Union des postes, 16 fr.

Partie technique : France, 10 fr. ; pour les pays faisant partie de l'Union des postes, 11 fr.

Les deux Parties réunies : France, 20 fr. ; pour les pays faisant partie de l'Union des postes, 22 fr.

Pour les autres pays que ceux ci-dessus indiqués, le port en sus.

Une livraison prise séparément. — Prix : 1 fr. 50.

Les abonnements partent du 1er janvier de chaque année, et sont payables en un mandat sur la poste à l'ordre du Gérant.

COLLECTIONS. — Les années 1868-79 sont en vente, et forment vingt-six volumes gr. in-8, du prix de 7 fr. 50 chacun.

Le *Polybiblion, Revue bibliographique universelle*, est publié sous les auspices de la SOCIÉTÉ BIBLIOGRAPHIQUE.

La SOCIÉTÉ BIBLIOGRAPHIQUE se compose de membres titulaires et d'associés correspondants, dont le nombre est illimité. On fait partie de la Société après avoir été admis par le Conseil, sur la présentation de deux membres titulaires ou associés.

Chaque Sociétaire paye une cotisation annuelle de 10 francs.

Tout sociétaire peut se libérer de la cotisation annuelle en faisant un versement de 150 francs.

Le titre de membre titulaire est acquis à tout Sociétaire qui, en outre, fait à la Société un apport de 100 francs au moins.

Les demandes d'admission doivent être adressées au secrétaire de la Société, 35, rue de Grenelle.

BIBLIOGRAPHIE

CLASSÉE PAR LES SOINS DE G. PAWLOWSKI

THÉOLOGIE.

(L'astérisque indique les ouvrages hétérodoxes.)

Écriture sainte. Liturgie. Conciles.

Veteris Testamenti ab Origine recensiti fragmenta apud Syros servata quinque. Præmittitur Epiphanii de mensuris et ponderibus liber nunc primum integer et ipse syriacus ed. Paulus de Lagarde. Göttingæ, Dieterich. Gr. in-8, IV-356 p. 18 fr. 75. [4740

Riess (Prof. Dr Hugo). David u. seine Zeit. Historisch-exeget. Studien vornehmlich zu den Büchern Samuel's. Münster, Theissing. Gr. in-8, 271 p. 5 fr. [4741

Kamm (Ludw.). Die religionsgeschichtl. Bedeutung d. Dekalogs. Prolegomena zu e. alttestamentl. Lehre v. der Sünde. Breslau, Köhler. Gr. in-8, XIV-147 p. 3 fr. 75. [4742

Kayser (Dr B.). Abriss der alttestamentlichen Literatur-Geschichte. Münster, Theissing, 1879. Gr. in-8, II-80 p. 2 fr. 50. [4743

Bonnet (L.), docteur en théol., pasteur à Francfort s. M. Evangiles de Matthieu, Marc et Luc, formant le tome premier du Nouveau Testament, expliqué au moyen d'introductions, d'analyses et de notes exégétiques. Lausanne, G. Bridel. In-8, XLVIII-656 p. 12 fr. [4744

Binck (Heinr. Wilh.). Die Zeichen der letzten Zeit u. die Wiederkunft Christi. Erklärung der Haupt-Abschnitte der Offenbarung Johannis, f. die auf ihren Herrn wart. Gemeinde. 2. erweit. u. z. T. umgearb. Aufl. Basel, Riehm. Gr. in-8, XVI-432 p. 5 fr. [4745

Bonnier (E.). La Musique religieuse et le plain-chant devant les prescriptions du Concile de Trente. Paris et Lyon, Lefffre. In-8, II-48 p. 2 fr. [4746

Saints-Pères. Théologiens. Ouvrages ascétiques.

Ehrr (Prof. Dr Franc.). Propædeutica philologica-theologica. Tom. II. Brixen, Theol. Verlags-Anstalt. Gr. in-8, 412 p. fr. [4747

Gaume (Mgr). Catéchisme de persévérance, ou exposé historique, dogmatique, moral, liturgique, apologétique, philosophique et social de la religion depuis l'origine du monde jusqu'à nos jours. 12e édition, revue et augmentée de notes sur la géologie et d'une table générale des matières. T. II à VIII. Paris, Gaume et Ce. 7 vol. in-8. [4748
L'ouvrage complet en huit volumes, 35 fr.

Henry (l'abbé A.). Les Magnificences de la religion, recueil de ce qui a été écrit de plus remarquable sur le dogme, sur la morale, sur le culte divin, etc., ou répertoire de la prédication. 2e série. XII et XIII. Les Péchés. Cîteaux, libr. Saint-Joseph; La Marche (Vosges), l'auteur; Paris, Wattelier. 2 vol. in-8, 1229 p. 6 fr. [4749

* Dorner (Dr J. A.). System der christlichen Glaubenslehre. 2. Bd. Specielle Glaubenslehre. 1. Hälfte. Berlin, Hertz. Gr. in-8, 474 p. 10 fr. [4750

Frank (Prof. Dr Fr. H. R.). System der christlichen Wahrheit. 2. Hälfte. Erlangen, Deichert. Gr. in-8, VI-474 p. 10 fr. [4751

Görres (Prof. Jos. v.). Die christliche Mystik. Neue Aufl. m. e. Sach- u. Namenregister. 2.-5. Bd. (fin). Regensburg, Manz, 1879-80. 3 vol. gr. in-8, XX-544, XXXI-412 et XI-692 p. [4752
L'ouvrage complet, 30 fr.

Hettinger (Prof. Dr Frz.). Apologie d. Christenthums. 2. Bd. Die Dogmen d. Christenthums. 1. Abth. 5. auf's Neue durchgeseh. u. verm. Aufl. 2. u. 3. Abth. (fin). Freiburg i/Br., Herder, 1879-80, 3 vol. gr. in-8, XV-613, V-611 et V-605 p. 25 fr. [4753

Rei (Dr Just.). Der Gott d. Christenthums als Gegenstand streng wissenschaftlicher Forschung. Prag, Rziwnatz in Comm. Gr. in-8, VII-172 p. 4 fr. 50. [4754

* Sayous (Prof. Dr Ed.). Jésus-Christ d'après Mahomet ou les notions et les doctrines Musulmanes sur le christianisme. Leip-

zig, O. Schulze. Gr. in-8, 92 p. 1 fr. 85. [4755

Gödl (Peter). Geschichte der Katechese im Abendlande vom Verfalle d. Katechumenats bis zum Ende d. Mittelalters. Gekrönte Preisschrift. Kempten, Kösel. Gr. in-8, x-297 p. 4 fr. [4756

Overbeck (Prof. D. Frz.). Zur Geschichte d. Kanons. 2 Abhandlungen. Chemnitz Schmeitzner. Gr. in-8, IV-142 p. 12 fr. 50. [4757

* Wendt (Bernh.). Symbolik der römisch-katholischen Kirche. 1. Abth. Gotha, F. A. Perthes. Gr. in-8, XI-299 p. 7 fr. 50. [4758

Freppel (Mgr). La Vie chrétienne, sermons prêchés à la chapelle des Tuileries pendant le carême de l'année 1862, par M. l abbé Freppel, professeur d'éloquence sacrée à la Sorbonne, présentement évêque d'Angers. Paris, Palmé. In-18 j., 288 p. 3 fr. (Bibliothèque de la prédication contemporaine.) [4759

Sales (F. de). Introduction à la vie dévote. du bienheureux François de Sales, évêque et prince de Genève. Nouvelle édition, avec des notes et un glossaire. Paris et Lyon, Lecoffre. In-18, XXIII-441 p. 2 fr. [4760

Paterne (le R. P.). De la Tiédeur, par le R. P. Paterne, oblat de Saint-Hilaire. Poitiers et Paris, Oudin frères. In-18, XII-254 p. 1 fr. 50. [4761

Dormagen (l'abbé). La Souffrance au point de vue chrétien. Tours, Cattier; Paris, Larcher. In-16, 376 p. 3 fr. [4762

Mitard (l'abbé). Jésus notre guide au Calvaire, ou le Chemin de la croix raisonné au triple point de vue de la doctrine, de l'art et de la dévotion, etc. Poitiers et Paris, Oudin frères. In-32, XVII-494 p. 2 fr. 50. [4763

Pensées de la bienheureuse Marguerite-Marie Alacoque pour tous les jours de l'année. Poitiers et Paris, Oudin frères. In-32, XVI-191 p. 1 fr. [4764

Judaïsme. Cultes dissidents.

Meklenburg (Jakob Zebi). Schrift u. Tradition. Hebräischer Commentar zum Pentateuch. 4. Aufl. m. Zusätzen aus dem literar. Nachlasse d. Verf. Frankfurt a/M., Kauffmann. 2 vol. gr. in-8, XXXII 352 et 422 p. 12 fr. 50. [4765

Der Midrasch Kohelet, zum ersten Male ins Deutsche übertr., v. Dr. Aug. Wünsche. Leipzig, O. Schulze. Gr. in-8, XVI-165 p. 5 fr. 65. [4766

Rodrigues (H.). Midraschim. Paris, C. Lévy. In-8, 187 p. 7 fr. 50. [4767

Lipsius (Rich. Adelb.). Die edessenische Abgar-Sage kritisch untersucht. Braunschweig, Schwetschke & Sohn. Gr. in-8, 92 p. 3 fr. 50. [4768

Schmidt-Warneck (Dr Fed.). Die intellectualistische Glaubensdoctrin in ihrem Widerspruche zum Materialprincip der protestantischen Kirche. Eine Kritik der betr. dogmat. Loci auf Grundlage der selbsteigenen Postulate der kirchl. Theologie u. in Anerkennung resp. Verwerthung ihrer Beweismittel. Mitau, Behre's Verl. Gr. in-8, 95 p. 3 fr. 15. [4769

JURISPRUDENCE.

Droit romain, public, civil, criminel et administratif. Droit canonique et ecclésiastique.

Rabbinowicz (Dr I. M.). Législation civile du Thalmud. Les Femmes, les Païens selon le Thalmud; nouveau commentaire et traduction critique des traités Berakhoth jusqu'à Khethouboth. Ghitin, Kidouschin, de tous les passages des vingt-six traités des trois premières divisions (Sedarim) qui concernent la législation, les femmes, les païens, etc. T. I. Paris, l'auteur, 63, rue de Seine. In-8, XCI-467 p. 20 fr. [4770

Gohn (Prof. Dr Max.). Beiträge zur Bearbeitung d. römischen Rechts. 1. Bd. 2. Hft. Berlin, Weidmann. Gr. in-8, IX-404 p. 13 fr. [4771

Ahrens (H.). Encyclopédie juridique, ou Exposition organique de la science du droit privé, public et international sur les bases de l'éthique, par Henri Ahrens, professeur des sciences politiques à Leipzig. T. 2. Histoire générale du droit. Traduit de l'allemand par A. Chauffard, président du tribunal de Lavaur. Paris, Thorin. In-8, 476 p. 20 fr. [4772

Calvo (C.). Le Droit international théorique et pratique; précédé d'un exposé historique des progrès de la science du droit des gens, par M. Charles Calvo, ancien ministre, membre correspondant de l'Institut. 3e édition, complétée. T. II. Paris, Guillaumin. Gr. in-8, XXIX-631 p. 15 fr [4773

Laurent (F.). Le Droit civil international. T. III. Bruxelles, Bruylant-Christophe. In-8, 694 p. 9 fr. [4774

Folleville (D. de). Traité théorique et pratique de la naturalisation; Etudes de droit international privé. par Daniel de Folleville, doyen de la faculté de droit de Douai. Paris, Marescq aîné. In-8, XVIII-827 p. 10 fr. [4775

Jellinek (Doc. Dr Geo.). Die rechtliche Natur der Staatenverträge Ein Beitrag zur jurist. Construction d. Völkerrechts.

Wien, Hölder. Gr. in-8, IV-66 p. 2 fr. 50. [4776

AMAR (Moisè). Dei Diritti degli artisti in Italia ed all'estero : studii. Torino, tip. Camilla. In-8, 106 p. 2 fr. [4777

CRESPO HERRERO (J.J.) Renacimiento de la ciencia del derecho en el siglo XII. Su influencia en el derecho moderno. Madrid, Murillo. In-8, 150 p. 2 fr. [4778

FAVRE (P.), Dr en dr. Les Droits respectifs des deux Chambres en matière de lois de finances, étudiés dans les constitutions de l'Angleterre, des Etats-Unis et de la France, Nancy, impr. Berger-Levrault. In-8, II-169 p. [4779

RUPIN (Ch.), Dr en dr. Droit Romain : De la Qualité de citoyen ; droit français Du Statut réel et personnel. Rennes, impr. Oberthur. In-8, 192 p. [4780

BLONDEL (C.). Dr en dr. De la Nature, de l'étendu et des limites de l'incapacité du fou, en droit romain et en droit français, Paris. impr. Reiff. In-8, 170 p. [4781

Le Droit pour tous. Le Mariage et principalement des conditions requises et des pièces à produire pour contracter mariage, par Un magistrat. Paris. Delagrave. In-18, 106 p. 75 c. [4782

LE SENNE (N.), Dr en dr. Conseils de famille. Paris, aux bureaux des Annales des justices de paix. In-8, VIII-330 p. 10 fr. [4783

Répertoire de la science des justices de paix, jurisprudence, pratique et théorie, par MM. Ch. Million et Alex-Beaume.

BEKKER (Ernst Immanuel). Das Recht d. Besitzes bei den Römern. Festgabe an Joh. Casp. Bluntschli zum Doctorjubiläum. Leipzig, Breitkopf & Härtel. Gr. In-8, IV-417 p. 15 fr. [4784

PEZOUS (E.), Dr en dr. Comparaison du travail libre et du travail servile à Rome ; Du louage de services et d'ouvrage, en droit romain ; Des devis et marchés au point de vue du droit civil, en droit français. Paris, Larose. In-8, 176 p. [4785

BOURCART (G.), Dr en dr. Des Interdits uti possidetis et utrubi, en droit romain : Des Actions possessoires, en droit français. Paris, Pedone-Lauriel. In-8, VI-362 p. [4786

ETCHEVERRY (L.), Dr en dr. Des Locations rurales, en droit romain ; Du Colonage partiaire, en droit français. Paris, Larose. In-8, 247 p. [4787

PELOSSE (V.), Dr en dr. Des Libéralités aux personnes morales à Rome ; Des sections de commune en France. Lyon, impr. Gallet. In-8, 152 p. [4788

PETIT (A.), Dr en dr. Droit Romain : Du Jus offerendæ pecuniæ ; droit français : Des Titres au porteur. Lille, impr. Danel. In-8, 280 p. [4789

MIQUEL (G.). Dr en dr. Droit Romain : De la Loi Aquilia ; droit français : De la Responsabilité des compagnies de chemins de fer dans le transport des marchandises. Paris, impr. Donnaud. In-8, 228 p. [4790

PFERSCHE (Dr Emil). Zur Lehre vom sogenannten error in substantia. Römisch-rechtl. Untersuchung. Graz, Leuschner & Lubensky. Gr. in-8, 106 p. 4 fr. [4791

ROUSSEAU (A.). Examen critique du projet de loi sur la compétence des juges de paix présenté à la Chambre des députés, le 18 janvier 1878, par MM. Floquet et Parent (Savoie), députés. Paris, Rousseau. In-12, 70 p. 1 fr. 50. [4792

JUVENEL (P. de), Dr en dr. Droit Romain : Des Injures et du libelle diffamatoire ; droit français : De la Diffamation. Paris, impr. Donnaud. In-8, 290 p. [4793

Encyclopédie du notariat et de l'enregistrement, ou Dictionnaire général et raisonné de législation, de doctrine et de jurisprudence en matière civile et fiscale (avec formules). Publié par la Revue du notariat, sous la direction de M. Ch. Lausel, ancien notaire. T. IV, V, VI et VII. Paris, Marchal, Billard et Cie. 4 vol. in-8, 2881 p. [4794

DUBOIS (E.). Le Remploi dans ses rapports avec la transcription et la purge et avec le droit d'enregistrement et de transcription sous le régime de la communauté légale pure, étude de droit civil et de droit fiscal, par Ernest Dubois, professeur à la faculté de droit de Nancy. Paris, au bureau du Répertoire de l'enregistrement. In-8, 71 p. 2 fr. 50. (Extr. du *Répertoire périodique de l'enregistrement*, mars à mai 1880.) [4795

COHN (Dr Ludw.). Zur Lehre vom versuchten u. unvollendeten Verbrechen. 1 Bd. : Begriff u. Umfang. Breslau, Koebner. Gr. in-8, VIII 699 p. 15 fr. [4796

HERTZ (Dr Ed.). Das Unrecht u. die allgemeinen Lehren d. Strafrechts. 1. Bd. Hamburg, Hoffmann & Campe. Gr. in-8, VII-232 p. 5 fr. [4797

RUPP (Erwin). Modernes Recht u. Verschuldung. Inaugural-Dissertation. Tübingen. (Fues). Gr. in-8, 100 p. 3 fr. [4798

MOREAU & DEJONGH. Commentaire du Code pénal militaire. Bruxelles, Ferd. Larcier. In-8, XX-539 p. [4799

BERR (L.), Dr en dr. Etude sur les obligations émises par les sociétés, les communes, les départements et l'Etat. Paris, Cotillon. In-8, 263 p. 6 fr. [4800

MORNARD (P.), Dr en dr. Des Sociétés en commandite par actions. Paris, Marescq aîné. In-8, II-339 p. 6 fr. [4801

CORDŒN (P.), Dr en dr. Des Effets du cautionnement. Paris, impr. Noblet. In-8, 142 p. [4802

THÉZARD (L.) Du Nantissement des privilèges et hypothèques, et de l'expropriation forcée, par Léopold Thézard,

professeur de code civil à la faculté de droit de Poitiers. Paris, Thorin. In-8, 538 p. 9 fr. [4803

Législation sur les aliénés et les enfants assistés. T. I. Aliénés; Recueil des lois, décrets et circulaires ministérielles (1790-1879). (Ministère de l'intérieur et des cultes.) Nancy et Paris, Berger-Levrault. In-8, 256 p. [4804

GIANZANA (avv. Sebastiano). Le Acque nel diritto civile italiano. Vol. II, parte II. Dei consorzi di difesa, di irrigazione, di scolo e di bonifica. Della competenza giudiziaria ed amministrativa in materia d'acque. Della responsabilita dello Stato in punto alle acque pubbliche. Questioni legali sulle risaie. Torino, Unione tip.-edit. In-8, 522 p. 5 fr. [4805

BRUNNER (Prof. Dr Heinr.). Zur Rechtsgeschichte der römischen u. germanischen Urkunde. 1. Bd. Die Privaturkunden Italiens. Das angelsächs. Landbuch. Die fränk. Privaturkunde. Berlin, Weidmann. Gr. in-8, XVI-316 p. 10 fr. [4806

FITTING (Prof. Dr Herm.). Ueber die Heimat u. das Alter d. sogenannten Brachylogus, nebst Untersuchungen üb. die Geschichte der Rechtswissenschaft in Frankreich am Anfange d. Mittelalters. Berlin, Guttentag. Gr. in-8, 43 p. 1 fr. 50. [4807

LOENING (Prof. Dr Rich.). Der Reinigungseid bei Ungerichtsklagen im deutschen Mittelalter. Heidelberg, C. Winter. Gr. in-8, XV-316 p. 12 fr. 50. [4808

Œsterreichische Weisthümer. Gesammelt v. der kaiserl. Akademie der Wissenschaften. 4. Bd. Die tirolischen Weisthümer. Im Auftrage der kaiserl. Akademie der Wissenschaften hrsg. v. Ign. V. Zingerle u. K. Thdr. v. Inama-Sternegg. 3. Thl. Vinstgau. Wien, Braumüller. Gr. in-8, VII-389 p. 15 fr. [4809

HAUKE (Dr Frz.). Die Lehre v. der Ministerverantwortlichkeit. Eine vergleich. Studie zum österreich. Staatrechte. Wien, Hölder. Gr. in-8, X-153 p. 4 fr. 50. [4810

SCHELLING (Prof. Dr Paul Heinr. Jos.). Lehrbuch d. deutschen Civilprozesses. Erlangen, Deichert. Gr. in-8, XX-529 p. 12 fr. 50. [4811

SCIENCES ET ARTS

Philosophie & Morale.

CORRIOL (l'abbé). Compendium de la philosophie chrétienne comparée avec les doctrines des philosophes anciens et des philosophes modernes, d'après Sanseverino, professeur de philosophie au lycée archiépiscopal de Naples. Suivi d'une table analytique. Partie subjective : logique; dynamilogie; ontologie. T. I. Avignon, Coriolano In-8, 589 p. L'ouvrage complet, 10 fr.; pour les mille premiers souscripteurs, 8 fr. [4812

PESCH (Tilmannus), S. J. Institutiones philosophiæ naturalis secundum principia S. Thomæ Aquinatis ad usum scholasticum accommodavit. T. Ier. (Vol. I de la Philosophia Lacensis.) Friburgi Br., Herder. Gr. in-8, XLIX-752 p. 10 fr. [4813

DOERING (Dir. Dr. A.). Grundzüge der allgemeinen Logik als e. allgemeine Methodenlehre d. theoret. Denkens. 1. Thl. Einleitung u. Naturlehre d. theoret. Denkens. Dortmund, Köppen. Gr. in-8, XII-168 p. 3 fr. 75. [4814

BIEDERMANN (Dr Gust.). Philosophie als Begriffswissenschaft. 3. Thl. Die Lebensweisheit. Prag, Tempsky. Gr. in-8, XIX-233 p. 7 fr. 50. [4815

KNAUER (Gust.). Seele u. Geist u. das Phantom der Ichlichkeit. Leipzig, Koschny. Gr. in-8, VIII-82 p. 1 fr. 85. [481

HELLENBACH (Lazar B.). Die Vorurtheile der Menschheit. 3. Bd. Die Vorurtheile d. gemeinen Verstandes. Wien, Rosner. Gr. in-8, IX-377 p. 10 fr. [4817

VACANT (A.). Le Mouvement et la preuve de l'existence de Dieu par la nécessité d'un premier moteur, d'après la doctrine scolastique. Arras, impr. Laroche. In-8, 64 p. (Extr. de la *Revue des sciences ecclésiastiques.*) [4818

ZIGLIARA (T. M.). Œuvres philosophiques (écrites en italien) de S. E. le cardinal Thomas-Marie Zigliara, de l'ordre des Frères prêcheurs. Traduites, avec l'autorisation de l'auteur, par l'abbé A. Murgue. T. I, 1° Essai sur le traditionalisme : 2o Observations sur quelques interprétations de l'idéologie de saint Thomas d'Aquin par Gérard-Casimir. Ubaghs. Cîteaux, libr. Saint-Joseph; Lyon, Vitte et Perrussel. In-8, XII-392 p. [4819

PETRI (ab. G.). Le Addizioni alla ristampa dell' operetta « Sull' odierno conflitto, ecc. » del sac. A. Valdameri, esaminate. Torino, presso G. B. Paravia. In-8, 131 p. 1 fr. 50. [4820

HANRIOT (M.). Hypothèses actuelles sur la constitution de la matière. Paris, Germer Baillière. In-8, 133 p. [4821

MÜHRY (Dr Adf.). Ueber die exacte Natur-Philosophie. Ein Beitrag zu der in der Gegenwart auf naturwissenschaftl. Grunde sich vollführ. neuen Consti-

tuirung der Philosophie. 4., sehr verm. Aufl. Göttingen, Dieterich's Verl. Gr. in-8, X-212 p. 3 fr. 15. [4822

SCHMIDT (Dr Paul). Kant, Schiller, Vischer : Ueber das Erhabene. Halle, (Niemeyer). Gr. in-8, 56 p. 1 fr. 50. [4823

GLOSSNER (Dr). Der moderne Idealismus nach seinen metaphysischen u. erkenntnisstheoretischen Beziehungen, sowie sein Verhältniss zum Materialismus m. besond. Berücksicht. der neuesten Phase desselben. Münster, Theissing. Gr. in-8, VIII-119 p. 2 fr. 50. [4824

SCHNEID (Prof. Dr Math.). Der neuere Spiritismus philosophisch geprüft. Eichstätt, Hornik. Gr. in-8, VIII-164 p. 3 fr. [4825

LABAN (Ferd.). Die Schopenhauer-Literatur. Versuch e. chronolog. Uebersicht derselben. Leipzig, Brockhaus. Gr. in-8, 123 p. 3 fr. 15. [4826

Esame critico sui « Doveri dell'uomo » di Giuseppe Mazzini, per D. M. D. Rocca S. Casciano, stab. tipogr. F. Cappelli, 1879. In-16, 272 p. [4827

DU MONT (Emerich). Das Weib. Philosophische Briefe üb. dessen Wesen u. Verhältniss zum Manne. 2. verm. Aufl. Leipzig, Brockhaus, Gr. in-8, X-377 p. 7 fr. 50. [4828

Education et Enseignement.

BERSOT (E.). Questions d'enseignement. Etudes sur les réformes universitaires, par Ernest Bersot, ancien directeur de l'Ecole normale supérieure. Paris, Hachette. In-18 j., VII-331 p. 3 fr. 50. [4829

DUMÉRIL (A.). Des Vœux des cahiers de 1879 relatifs à l'instruction publique. Toulouse, impr. Douladoure. (Extr. des *Mémoires de l'Académie des sciences*, etc. de Toulouse.) [4830

Conférences pédagogiques de Paris en 1880. Rapports et procès-verbaux. Paris, Hachette. In-18 j., 280 p. 2 fr. [4831

Ministère de l'instruction publique et des beaux-arts. Extraits des rapports d'inspection générale et résumé des états de situation de l'enseignement primaire. Année scolaire 1878-1879. T. I. Paris, impr. nationale. In-8, VIII-638 p. [4832

BONNIER (G.). Note sur l'organisation de l'enseignement supérieur en Hongrie, par M. Gaston Bonnier, maître de conférences à l'Ecole normale supérieure. Paris, Hachette. In-8, 43 p. avec 4 fig. (Extr. des Publications de la Société pour l'étude des questions d'enseignement supérieur.) [4833

Sciences politiques et sociales. Finances. Industrie, Commerce. Statistique.

FERRARIS (Carlo F.). Saggi di economia, statistica e scienza dell'amministrazione. Vol. II. Torino-Roma, Loescher. In-16, 476 p. 3 fr. 50. [4834

Société d'économie politique de Lyon. Compte rendu analytique des séances de l'année 1879-1880. Lyon, impr. Mougin-Rusand. In-8, 391 p. [4835

LEGOUPILS (l'abbé A.). Essais de théologie sociale. Coutances, libr. de Salettes; Paris, libr. de la Société bibliogr. 7 fr. 50. [4836

Congrès international pour le patronage des prisonniers libérés, tenu à Paris les 12, 13 et 14 septembre 1878. à l'Exposition universelle internationale. Paris, impr. nationale. In-8, 122 p. [4837

Comptes rendus sténographiques publiés sous les auspices du comité central des congrès et conférences et la direction de M. Ch. Thirion, secrétaire du comité, etc.

Manuel des œuvres. Institutions religieuses et charitables de Paris et principaux établissements des départements pouvant recevoir des orphelins, des indigents et des malades de Paris, 1880. Paris, Poussielgue. In-12, IV-558 p. 3 fr. 50. [4838

SEMICHON (E.). Histoire des enfants abandonnés, depuis l'antiquité jusqu'à nos jours; le Tour. Paris, Plon. In-18 j., 348 p. 3 fr. 50. [4839

ROBERT (T.). Le Travail et les Travailleurs ; Idées pratiques. Paris, impr. Duval. In-8, 119 p. [4840

Ordonnance sur l'immigration et sur le travail à Maurice et dépendances (22 octobre 1878). Nancy et Paris, Berger-Levrault. In-8, 127 p. (Extr. de la *Revue maritime et coloniale*.) [4841

Ministero di agricoltura, industria e commercio, Direzione dell' industria e del commercio : Annali dell' industria e del commercio, 1880, n. 15. Sul Lavoro dei fanciulli e delle donne : risposte alla circolare num. 45 del 25 luglio 1879. Roma, tip. Eredi Botta. In-8, 852 p. [4842

STILLE (Dr G.). Der Neo-Malthusianismus, das Heilmittel d. Pauperismus. Berlin, F. Luckhardt. Gr. in-8, VI-82 p. 1 fr. 85. [4843

CHOPPARD (Dr L.). Des Chemins de fer industriels. Nancy et Paris, Berger-Levrault. In-8, 60 p. 2 fr. (Extr. de la *Revue générale d'administration*) [4844

FIAUX (Dr L.). La Femme, le Mariage et le Divorce, étude de physiologie et de sociologie. Paris, Germer-Baillière. In-12, III-240 p. 3 fr. 50. [4845

SAUT (A.). Le Portefeuille du capitaliste, études financières. (Premier fascicule.) Paris, au bureau du *Portefeuille du capitaliste*. Gr. in-8 à 2 col., 112 p. [4846

GOLDSCHMIDT (Dr Julian). Deutsche Hypothekenbanken. Kritik u. Reformvorschläge. Jena, Fischer. Gr. in-8, V-233 p. 5 fr. 65. [4847

PUTNAM (George Haven). Internationaler

Schutz gegen den Nachdruck. In einigen seiner Beziehungen auf Ethik u. polit. Oekonomie betrachtet. Ein Vortrag, geh. am 29 Jan. 1879 im New-Yorker Free-trade Club. Deutsch v. Prof. Ed. Wiebe. Berlin, Vahlen. Gr. in-8, 59 p. 1 fr. 50. [4848

WALCKER (Doc. Dr Karl). Schutzzolle, laissez faire u Freihandel. Eine lehrbuchart. Erorterung der wichtigsten industriellen u. landwirthschaftl. Schutzzölle. Leipzig, Rossberg. Gr. in-8, XIX-814 p. 17 fr. 50. [4849

Physique & Chimie. Météorologie.

SIEGMUND (Ferd.) Die Wunder der Physik u. Chemie. Für Leser aller Stände gemeinfasslich bearb. Mit 400 Illustr. Wien, Hartleben, (1879-) 1880. Gr. in-8 (en 20 livr.), VIII-960 p. 15 fr. [4850

DELLINGSHAUSEN (Baron N.). Das Räthsel der Gravitation. Heidelberg, C. Winter. Gr. in-8, VIII-230 p. 7 fr. 50. [4851

BREGUET (A.). Actualités scientifiques. La Machine de Gramme, sa théorie et sa description, par Antoine Breguet, directeur de la Revue scientifique. Paris, Gauthier-Villars. In-18 j., 83 p. avec 35 figures. 2 fr. [4852

Die Fortschritte der Physik im J. 1875. Dargestellt v. der physikal. Gesellschaft zu Berlin. 31. Jahrg. Red. v. Prof. Dr. NEESEN. Berlin, G. Reimer. Gr. in-8, CIV-1203 p. 26 fr. [4853

CARLES (P.). Influence exercée sur les réactions chimiques par les agents physiques autres que la chaleur, par P. Carles, docteur en médecine, agrégé (section de chimie et de pharmacologie). Paris, J.-B. Baillière. In-4, 148 p. 3 fr. 50. [4854

PRUNIER (L.). Parallèle entre les phénomènes chimiques dans les végétaux et dans les animaux, par L. Prunier, docteur en médecine, agrégé (section des sciences physiques), pharmacien des hôpitaux. Paris, impr. Cotillon. In-4, 103 p. [4855

OZIL (P.-F.-S.). Etude bibliographique et clinique du nitrite d'amyle, par Paul-François-Stanislas Ozil, docteur en médecine. Lille, impr. Danel. In-4, 162 p. [4856

SABATIER (P.). Recherches thermiques sur les sulfures, par M. Paul Sabatier, docteur ès sciences physiques, préparateur au collége de France. Paris, Gauthier-Villars. In-4, 95 p. [4857

Jahresbericht üb. die Fortschritte der Chemie u. verwandter Theile anderer Wissenschaften. Unter Mitwirkung v. C. Heil, H. Klinger, E. Ludwig, etc., hrsg. v. F. FITTICA. Für 1878. Giessen, Ricker. Gr. in-8, XLVIII-1524 p. 40 fr. [4858

Jahresbericht üb. die Fortschritte der Thier-Chemie, Red. u. hrsg. v. Prof. Dr. Rich. MALY. 9. Bd. üb. d. J. 1879. Unter Mitwirkung v. Stefano Capranica, Olof Hammarsten, Erwin Herter, etc. Wiesbaden, Bergmann. Gr. in-8, II-432 p. 17 fr. 50. [4859

Bulletin météorologique du département de l'Hérault, publié par le conseil général. Année 1879. Montpellier, impr. Boehm. In-4, 61 p. avec fig. [4860

GOIRAN (A.). Meteorologia endogena : storia sismica della provincia di Verona. Parte I. Verona, Drucker e Tedeschi. In-8, 153 p. 3 fr. 50 [4861

Cosmogonie. Anthropologie. Sciences naturelles.

MEYDENBAUER (A.). Kant od. Laplace? Kosmologische Studie. Marburg, Elwert's Verl. Gr. in-8, IV-56 p. 1 fr. 50. [4862

PIOGER (l'abbé L.). L'Œuvre de six jours en face de la science contemporaine; Question de l'ancienneté de l'espèce humaine, avec gravures. Paris, Haton. In-18 j., XXII-340 p. 2 fr. 50. [4863

PREL (Dr Carl du). Die Planetenbewohner u. die Nebularhypothese. Neue Studien zur Entwicklungsgeschichte d. Weltalls. Leipzig, E. Günther's Verl. Gr. in-8, VI-175 p. 3 fr. 75. [4864

LORINSER (Dr Fr.). Das Buch der Natur. Entwurf e. kosmolog. Theodicee. 6. Bd. Mineralogie u. Chemie in Beziehung zur Theodicee. Regensburg, Manz. Gr. in-8, XII-640 p. 12 fr. 50. [4865

Congrès international de géologie tenu à Paris, du 29 au 31 août et du 2 au 4 septembre 1878, à l'Exposition universelle internationale de 1878. Paris, impr. nationale. In-8, 313 p. [4866

Comptes rendus sténographiques publiés sous les auspices du comité central des congrès et conférences et la direction de M. Ch. Thirion, secrétaire du comité, etc.

Die Fortschritte auf dem Gebiete der Geologie. Nr. 4. 1878-79. [Aus : « Vierteljahrs-Revue der Naturwissenschaften.] Leipzig, Mayer. In-8, 235 p. 4 fr 50. [4867

DUCATTE (Dr E.). La Microcéphalie au point de vue de l'atavisme. Paris, impr. Martinet. In-4, 95 p. [4868

REY (Dr P.-M.). Etude anthropologique sur les Botocudos. Paris, impr. Lahure. In-4, 85 p. avec 9 fig. et 1 planche. [4869

REYNAUD (Dr A.). Contribution à l'histoire naturelle de l'homme. Les Tsiams et les sauvages bruns de l'Indo-Chine; Ethnographie et anthropologie. Paris, impr. Parent. In-8, 58 p. [4870

FOUCART (Nestor). Les Sciences naturelles à l'école primaire, par l'intuition, le style et l'orthographe, à l'usage du personnel enseignant. 1re partie. Anatomie, physiologie humaine, hygiène et zoologie. Mons, Hector Manceaux. In-12, 403 p. 2 fr. [4871

DARWIN (Ch.). De la Variation des animaux et des plantes à l'état domestique. Traduit sur la seconde édition anglaise par Ed Barbier. Préface de Carl Vogt. T. II. Paris, Reinwald. In-8, 527 p. avec 43 fig. 20 fr. [4872

MOLESCHOTT (Jac.) & FUBINI (S.). Sull'-Influenza della luce mista e cromatica nell'esalazione di acido carbonico per l'organismo animale : ricerche istituite nel laboratorio di fisiologia dell'università di Torino. Torino, tip. G. B. Paravia di I. Vigliardi. In-4, 167 p. et 1 pl. [4873

KUPFFER (C.) & BENECKE (B.). Photogramme zur Ontogenie der Vögel. 1. Serie in 15 (Lichtdr.) [Aus :, Nova Acta d. ksl. Leop.-Carol.-Deutschen Akad. d. Naturforscher".] Halle, Leipzig, Engelmann in Comm. Gr. in-4, 46 p. 22 fr. 50. [4374

REICHENAU (Wilh. v.). Die Nester u. Eier der Vögel in ihren natürlichen Beziehungen betrachtet. Ein Beitrag zur Ornithopsychologie, Ornithopsychologie u. zur Kritik der Darwin'schen Theorieen. Leipzig, E. Günther's Verl. Gr. in-8, v-110 p. 2 fr. 50. [4875

CARRIÈRE (Just.). Studien üb. die Regenerations-Erscheinungen bei den Wirbellosen. I. Die Regeneration bei den Pulmonaten. Mit 2 Taf. lith. Würzburg, Staudinger. Gr. in-4, III-55 p. 13 fr. 50. [4876

FREY (Prof. Dr Heinr.). Die Lepidopteren der Schweiz. Leipzig, Engelmann. Gr. in-8, XXVI-454 p. 12 fr. 50. [4877

SCHMIDT (Prof. Osc.). Die Spongien d. Meerbusen v. Mexico. Jena, Fischer, (1879-) 1880. In-fol. (en 2 part.), 90 p. avec lith. et photolith., et texte explic. des pl. 22 fr. 50. [4878

BERTRAND (C.-E.). Théorie du faisceau, par C.-E. Bertrand, professeur de botanique à la faculté des sciences de Lille. Paris, Doin. In-8, 60 p. et 5 planches. [4879

(Extr. du Bulletin scientifique du département du Nord (2e série, 3e année, 1880, nos 2, 3 et 4.)

DETMER (Prof. Dr W.). Vergleichende Physiologie d. Keimungsprocesses der Samen. Jena, Fischer. Gr. in-8, VII-565 p. 17 fr. 50. [4880

MARTEL (dott. Edoardo). Cenni sulla riproduzione delle crittogame e particolarmente sulle loro progressioni sessuali. Ragusa, tip. Piccitto e Antoci. In-16, 124 p. [4881

WILLKOMM (Mor.) & LANGE (J.). Prodromus floræ hispanicæ seu synopsis methodica omnium plantarum in Hispania sponte nascentium vel frequentius cultarum. Vol. III. Stuttgart, Schweizerbart, (1874-) 1880. Gr. in-8 (en 4 part.), 1144 p. 85 fr. [4882

SAINT-LAGER (Dr.). Réforme de la nomenclature botanique. Lyon, impr. Riotor. Gr. in-8, 159 p. 3 fr. 50. (Extr. des *Annales* de la Société botanique de Lyon.) [4883

JEANNETTAZ (E.), FONTENAY (E.), VANDERHEYM (E.) et COUTANCE (A.). Diamant et pierres précieuses; Cristallographie, descriptions, emplois, évaluation, commerce, bijoux, joyaux, orfèvreries au point de vue de leur histoire et de leur travail, par Ed. Jannettaz, maître de conférences à la Faculté des sciences, E. Fontenay, joaillier-bijoutier, Em. Vanderheym, président de la Chambre syndicale des diamants et pierre précieuses, et A. Coutance, professeur de sciences naturelles aux écoles de médecine et de marine. Paris, Rothschild. In-8, XII-580 p. avec 350 vign. et 1 planche en couleur. 20 fr. [4884

Agriculture, Horticulture, Sylviculture, Économie domestique, etc.

DEPERLAS (F.). Philosophie de l'agriculture. Découvertes des causes de la maladie des pommes de terre et de sa guérison, exposée à M. le ministre de l'agriculture et du commerce. Paris, Librairie générale; Goin; chez l'auteur, 36, avenue Duquesne. Gr. in-8, 59 p. 2 fr. 50. [4885

Association bretonne, classe d'agriculture. 22e session, tenue à Landerneau en 1879. Comptes rendus, procès-verbaux et mémoires publiés par les soins de la direction. Saint-Brieuc, impr. Prud'homme. In-8, XXIX-327 p. [4886

Ministero di agricoltura, industria e commercio; Direzione dell'agricoltura. Annali di agricoltura, 1880, n. 21. — Notizie e documenti sulle scuole agrarie e colonie agricole in Italia. Roma, tip. Eredi Botta. In-8, 465 p. [4887

Congrès international de botanique et d'horticulture tenu à Paris, du 16 au 24 août 1878, à l'Exposition universelle internationale. Paris, impr. nationale. In-8, 273 p. [4888

Comptes rendus sténographiques publiés sous les auspices du comité central des congrès et conférences et la direction de M. Ch. Thirion, secrétaire du comité, etc.

SELLETTI (Ing. Pietro). Monografia sulla phylloxera, sulle viti americane e sulla loro moltiplicazione. Novara, tip. Commerciale. In-8, 100 p. et 8 pl. [4889

MARION (A.-F.). Application du sulfure de carbone au traitement des vignes phylloxérées. 4e année. Rapport sur les travaux de l'année 1879 et sur les résultats obtenus. Paris, Paul Dupont. In-4, 118 p. (Publication de la Compagnie des chemins de fer de Paris à Lyon et à la Méditerranée.) [4890

Die österreichischen Rinder-Racen. Hrsg.

vom k. k. Ackerbau-Ministerium. 1. Bd. Rinder der österreich. Alpenländer. Von Prof. Ferd. KALTENEGGER. Westliche Gruppe der gleichmässig einfärb. Typen. 1. Hft. Oberinn thaler u. Lechthaler Typus. Tyrol. Mit e. Karte. 2. Hft. Montavoner Typus u. Landvieh in Vorariberg. Mit e. Karte. Wien, Faesy & Frick, 1879-80. 2 part. gr. in-8, VI-171 et VI-207 p. 13 fr. [4891

Sciences médicales.

HENLE (Prof. Dr J.). Grundriss der Anatomie d. Menschen. Nebst e. Atlas v. 286 Taf., zum Thl. in Farbendr. Braunschweig, Vieweg & Sohn. Gr. in-8, XXII 394 p. et atlas de 526 p. conten. 286 pl. 25 fr. [4892

MOYNAC (Dr L.). Manuel d'anatomie descriptive. T. II : Splanchnologie, organes des sens, embryologie. Paris, Lauvereyns. In-18 j., 585 p. avec 221 fig. L'ouvrage complet, 18 fr. [4893

PAGENSTECHER (H.) & GENTH (C.). Atlas d'anatomie pathologique de l'œil. Traduit de l'allemand par le docteur Parent, chef de clinique du professeur Galezowski ; précédé d'une préface de M. Galezowski. Paris, Doin. Gr. in-4, XII-110 p. et 38 pl. gravées contenant 263 fig. 90 fr. [4894

HYRTL (Prof. Dr Jos.). Onomatologia anatomica. Geschichte u. Kritik der anatom. Sprache der Gegenwart. Mit besond. Berücksicht. ihrer Barbarismen, Widersinnigkeiten, Tropen u. grammatikal. Fehler. Wien, Braumüller. Gr. in-8, XVI-626 p. 25 fr. [4895

AHLFELD (Frdr.). Die Missbildungen d. Menschen. Eine systemat. Darstellung der beim Menschen angeboren vorkomm. Missbildungen u. Erklärung ihrer Darstellungsweise. 1. Abschn. : Spaltung, Doppelbildung u. Verdoppelung. Anh. : Riesenbildung u. Riesenwuchs. Mit Atlas. Leipzig, Grunow. Gr. in-8, XV-144 p. 30 fr. [4896

ARLOING (Dr S.). Poils et ongles, leurs organes producteurs. Paris, G. Masson. In-8, 202 p. avec fig. 3 fr. 50. [4897

ZUELZER (Wilh.). Lehrbuch der Harn-Analyse. Zum Gebrauche bei physiolog. Untersuchungen u. am Krankenbette. Mit 35 Fig. in Holzschn. u. e. Farbentaf. Berlin, Hempel. In-8, VIII-233 p. 7 fr. 50. [4898

LEPOUTRE (Dr C.-M.-J.). Contribution à l'étude de la tuberculose scléreuse. Lille, impr. Danel. In-4, 117 p. [4899

TOUSSAINT (Dr E.). Influence du pneumothorax sur la marche de la tuberculisation pulmonaire. Paris, impr. Parent. In-8, 87 p. [4900

WALDENBURG (Prof. Dr L.). Die pneumatische Behandlung der Respirations- u. Circulationskrankheiten im Anschluss an die Pneumatometrie u. Spirometrie. 2. verm. Aufl. erweitert um e. Beitrag üb. das Hohenklima. Mit Holzschn. Berlin, Hirschwald. Gr. in-8, X-618 p. 17 fr. 50. [4901

MORIN (Dr F.). Mémoire à consulter pour la guérison des phthisiques. Paris, Aselin. In-8, 62 p. 2 fr. 50. [4902

BOUYER (Dr O.). De l'Exophthalmie. Paris, impr. Pillet & Dumoulin. In-4, 90 p. [4903

URBANTSCHITSCH (Dr Vict.). Lehrbuch der Ohrenheilkunde. Mit 75 Holzschn. u. 8 Taf. Wien, Urban & Schwarzenberg. Gr. in-8, VIII-568 p. 12 fr. 50. [4904

HALLADE (Dr L.) Contribution à l'étude de la partie supérieure du pharynx et de la perforation consécutive de la base du crâne. Paris, impr. Parent. In-8, 64 p. [4905

BOÉ (Dr J.-B.-F.). Essai sur l'aphasie consécutive aux maladies du cœur. Paris, impr. Goupy & Jourdan. In-4, 118 p. [4906

AI NAUD (Dr J.-F.). Contribution à l'étude de la ligature dans le traitement des anévrysmes. Paris, impr. Chamerot. In-8, 127 p. [4907

BALLOUHEY (Dr J.-B.). De l'Electricité appliquée au traitement de l'occlusion intestinale. Paris, impr. Parent. In-8, 72 p. [4908

DUCLUZAUX (Dr Ch.-M.-M.). De la Dilatation de l'estomac. Paris, impr. Parent. In-8, 80 p. [4909

PEYROT (Dr J.-J.). De l'Intervention chirurgicale dans l'obstruction intestinale. Paris, G. Masson. In-8, 310 p. 6 fr. [4910

ALLEZ (Dr P.). Du Placenta et de ses anomalies. Paris, impr. Goupy & Jourdan. In-4, 65 p. [4911

BITOT (Dr P.). Contribution à l'étude du mécanisme et du traitement de l'hémorrhagie liée à l'insertion vicieuse du placenta. Paris, impr. Goupy & Jourdan. In-4, 177 p. [4912

DEMANGE (E.). Mélanges de clinique médicale et d'anatomie pathologique. Le Rein sénile, essai sur l'anatomie et la physiologie pathologiques de la paralysie agitante, etc., par le docteur E. Demange, professeur agrégé à la faculté de médecine de Nancy. Nancy et Paris, Berger-Levrault. In-8, 72 p. 2 fr. [4913

MONIEZ (Dr R.-L.). Essai monographique sur les cysticerques. Lille, impr. Danel. In-4, 195 p. et 3 pl. [4914

LEROY (Dr A.). De l'Etat de mal épileptique. Paris, impr. Goupy et Jourdan. In-4, 92 p. [4915

MARTIN (Dr M.-G.-L.). Etude sur la folie puerpérale. Lille, impr. Danel. In-4, 64 p. [4916

MENDEL (Dr E.). Die progressive Paralyse der Irren. Eine Monographie. Mit 12 Taf. Abbildgn. Berlin, Hirschwald. Gr. in-8, XII-352 p. 16 fr. 25. [4917

TARTENSON (Dr J.), Médecine pratique. La Syphilis, son histoire et son traitement (méthode anglaise). Paris, J.-B. Baillière. In-18 j. XIV-238 p. 3 fr. [4918

GERMAIN (A.). Les Maîtres chirurgiens et l'Ecole de chirurgie de Montpellier, étude historique d'après les documents originaux, par A. Germain, de l'Institut, professeur d'histoire et doyen de la faculté des lettres de Montpellier. Montpellier, impr. Boehm. In-4, 98 p. (Extr. des *Mémoires* de l'Académie des sciences et lettres de Montpellier (section des lettres). [4919

DUBREUIL (A.). Leçons de clinique chirurgicale: Chirurgie, par A. Dubreuil, professeur à la faculté de médecine de Montpellier. Deuxième fascicule. Montpellier, Coulet; Paris, A. Delahaye et Lecrosnier. In-8, 68 p. 1 fr. 50. [4920

ROTTENSTEIN (Dr J.-B.). Traité d'anesthésie chirurgicale, contenant la description et les applications de la méthode anesthétique de M. Paul Bert. Paris, Germer Baillière. In-8, XII-428 p. avec 41 fig. et portr. 10 fr. [4921

BUSCH (Prof. Dr Ernst). Mittheilungen aus der chirurgischen Privatklinik 1875-1877. Leipzig, F. C. W. Vogel. Gr. in-8, 232 p. et 1 lith. 8 fr. 75. [4922

BOTELHO (C.-J.). Contribution à l'étude de l'inversion utérine ancienne et de son traitement. Paris, impr. Parent. In-8. 178 p. [4923

DECOUVELAERE (Dr J.-U). Nouveau Traitement de l'hydrocèle vaginale à l'aide de quelques gouttes d'une faible solution de perchlorure de fer. Lille, impr. Danel. In-4, 110 p. [4924

SIMS (M.). De l'Épithélioma du col utérin et de son traitement, par le docteur Marion Sims, chirurgien de l'hôpital des femmes de New-York. Traduit par le docteur Aug. Lutaud. Paris, Lauwereyns. In-8, 40 p. avec 16 fig. 2 fr. [4925

BORDAS (Dr E.) Contribution à l'étude diagnostique du siège des hémorrhagies du col, du vagin et de la vulve se produisant pendant l'accouchement. Paris, impr. Parent. In-8, 63 p. [4926

BUDIN (Dr P.). Des Varices chez la femme enceinte. Paris, Doin. In-8, 164 p. 4 fr. [4927

DUMAS (Dr L.). De l'Albuminurie chez la femme enceinte. Paris, Doin. In-8, 231 p. 5 fr. [4928

GAULARD (L.). De l'Influence de la grossesse sur la tuberculose. Paris, Doin. In-8, 157 p. 4 fr. [4929

LEFOUR (Dr R.). Des Fibromes utérin au point de vue de la grossesse et de l'accouchement. Paris, Doin. In-8, 336 p. avec 9 grav. et 2 pl. 8 fr. [4930

POULLET (Dr J.). De l'Hydrocéphalie fœtale dans ses rapports avec la grossesse et l'accouchement. Paris, Doin. In-8, 144 p. 4 fr. [4931

DOLÉRIS (Dr J.-A.). La Fièvre puerpérale et les Organismes inférieurs, pathogénie et thérapeutique des accidents infectieux des suites de couches. Paris, J.-B. Baillière. In-8, 336 p. et 3 pl. 6 fr. [4932

GARNIER (Dr L.). Expériences sur la recherche toxicologique de l'arsenic. Nancy, impr. Collin. In-4, 87 p. [4933

BLOCH (Dr A.). L'Eau froide, ses propriétés et son emploi, principalement dans l'état nerveux. Paris, J.-B. Baillière. In-18 j., 174 p. [4934

BRAUN (Dr Jul.). Systematisches Lehrbuch der Balneotherapie einschliesslich der Klimatotherapie der Phthisis. 4. umgearb. Aufl., hrsg. v. Dr B. Fromm. Berlin, Enslin. In-8, VIII-667 p. 17 fr. 50. [4935

POLLACH (Dr Jac.). Compendium der Balneotherapie. Nebst e. Vorwort v. Prof. Dr H. Zeissl. Wien, Perles in Comm. Gr. in-8, X-335 p. 6 fr. 25. [4936

HELLER (Dr K.). Teplitz-Schönau vorwiegend medicinisch, zugleich geschichtlich u. topographisch abgehandelt. Teplitz, Pörzler. In-8, VII 208 p. 2 fr. 50. [4937

SERVAJAN (Dr). Des Eaux minérales de Saint-Alban au point de vue clinique et des diverses méthodes de traitement par l'acide carbonique. Paris, G. Masson. In-8, IV-119 p. (Pas dans le commerce.) [4938

RONDEAU (Dr P.). Etude expérimentale sur la rigidité cadavérique au point de vue médico-légal. Paris, impr. Martinet. In-4, 116 p. [4939

ROBINET (Dr G.). Sur les Prétendus Dangers présentés par les cimetières en général et par les cimetières de Paris en particulier. Paris, Doin. In-4, 123 p. 3 fr. [4940

ZUBER (C.). Une Mission médicale en Russie. La Peste du gouvernement d'Astrakhan en 1878-1879. Rapport présenté à M. le ministre de l'agriculture et du commerce par M. le docteur C. Zuber, médecin-major, professeur agrégé d'épidémiologie à l'école du Val-de-Grâce. Paris, J.-B. Baillière. In-8, pages 87 à 167 et carte. [4941

Mathématiques. Art militaire. Hydrographie. Navigation.

BUYS (L.). La Science de la quantité, précédée d'une étude analytique sur des objets fondamentaux de la science. Bruxelles, C. Muquardt. In-8, 563 p. 8 fr. [4942

FARKAS (J.). Généralisation du logarithme et de l'exponentielle. Budapest, Kilian, 1879. Gr. in-8, V-121 p. 4 fr. 50. [4943

FLAMMARION (C.). Astronomie populaire. Description générale du ciel. Illustrée de 360 fig., planches en chromolithographie, cartes célestes, etc. Paris, Marpon et Flammarion. 2 vol. gr. in-8, 846 p. 40 fr. [4944

Triangulation du royaume de Belgique, publiée avec l'autorisation de M. le ministre de la Guerre, par l'institut cartographique militaire. Observations et calculs de la triangulation de premier ordre. T. Ier. Ixelles-Bruxelles, impr. A. Cnophs. In-4, CVI-378 p. et 10 pl. [4945

LEHAGRE (A.). Cours de topographie à l'Ecole d'application de l'artillerie et du génie Troisième partie : Opérations trigonométriques, etc. Paris, impr. nationale. Gr. in-8, XVI-276 p. et 12 pl. [4946

Etude sur la fortification semi-permanente, par un officier du génie. Paris, Dumaine. In-12, 101 p. avec 37 fig. 2 fr. (Publication de la Réunion des officiers.) [4947

P*** (le colonel). Le Tir en terrain varié, ses effets matériels, ses conséquences tactiques. Paris, Dumaine. In-8, 92 p. et 4 pl. 2 fr. 50. (Extr. du *Journal des sciences militaires*, mai-juillet 1880.) [4948

Manuel de pyrotechnie à l'usage de l'artillerie de la marine. T. II. Munitions. Paris, impr. Chamerot. In-8, XII-419 p. avec 170 fig. (Ministère de la marine et des colonies.) [4949

THYR (Max). Taktik. 3. Bd. Die takt. Thätigkeiten ausserhalb d. Gefechtes. Mit 22 Fig. im Text u. 3. Taf. Wien, Seidel & Sohn. Gr. in-8, III-245 p. 7 fr. [4950

Mécanique, Génie, Technologie, Arts et Métiers.

WELLNER (G.). Ueber die Möglichkeit der Luftschifffahrt. Mit 18 in den Text gedr. Fig. Brünn, Hauptmann in Comm. Gr. in-4, III-36 p. 3 fr. 75. [4951

Melbourne universal Exhibition 1880. France. Notices on the desings, models and works pertaining to the services of the « ponts et chaussées », the mines and the public edifices and national palaces, collected by the ministry of public works. Translated by David Coales. Paris, impr. nationale. In-8, VII-599 p. avec vign. [4952

MÜLLER-BRESLAU (Heinr. F. B.). Vorlesungen üb. Brückenbau. 1. Bd. Theorie u. Berechnung der eisernen Bogenbrücken. 1. Thl. Die stabförm. elast. Bögen. Hierzu e. Atlas m. 29 lith. Taf. Berlin, Polytechn. Buchh. Gr. in-8, XII-216 p. 11 fr. 25. [4953

LA GOURNERIE (J. de). Etudes économiques sur l'exploitation des chemins de fer, par Jules de La Gournerie, de l'Institut, inspecteur général des ponts et chaussées en retraite. Paris, Gauthier-Villars. Gr. in-8, 188 p. 4 fr. 50. [4954

DIDRON & CLÉMANDOT. Les Cristaux, la verrerie et les vitraux à l'Exposition universelle internationale de 1878, à Paris. Paris, impr. nationale. In-8, 94 p. (Rapports du Jury international.) [4955

THIÉRY (E.). Traité sur les scieries, par E. Thiéry, professeur à l'Ecole forestière. T. I. Moteurs, récepteurs, organes de transmissions. Nancy, lith. Munier. In-4, 206 p. avec 122 fig. [4956

OELSNER (G. Herm.). Die deutsche Webschule. Mechanische Technologie der Weberei. 5. umgearb. Aufl., m. 1081 lith. Zeichngn. u. Mustern auf 179 Taf. Altona, Send. Gr. in-8 (en 24 livr.), III-331 p. 15 fr. [4957

FRANCEZON (P.). Notes pour servir à l'étude de la soie. Lyon, au *Moniteur des soies*. In-8, 100 p. avec fig. [4958

HARTOG (J.). Les Accessoires du vêtement à l'Exposition universelle internationale de Paris. Paris, impr. nationale. In-8, 228 p. (Rapports du jury international.) [4959

LIESEGANG (Dr Paul E.). Notes photographiques. Collodion humide, émulsion au collodion, émulsion à la gélatine, papier albuminé, procédé au charbon, agrandissements, photomicrographie, ferrotypie, construction des galeries vitrées. Avec gravures (sur bois) intercalées dans le texte, et une phototypie. 2. éd, revue et augmentée. Düsseldorf. (Berlin, Grieben.) In-8, VII-160 p. 5 fr. [4960

JACOBSEN (Dr Emil.), Chemisch-technisches Repertorium. Uebersichtlich geordnete Mittheilungen der neuesten Erfindungen, Fortschritte u. Verbesserungen auf dem Gebiete der techn. u. industriellen Chemie, m. Hinweis auf Maschinen, Apparate u. Literatur, 1878. Berlin, Gaertner, 1879-80. 2 vol. gr. in-8. XVI-496 et IX-319 p. 23 fr. [4961

JACOBSEN (Dr Emil.). Chemisch-technisches Repertorium. General-Register zu Jahrg. XI-XV [1872-1876]. Berlin, Gaertner, 1879. Gr. in-8, 168 p. 3 fr. 75. [4962

Jahres-Bericht üb. die Leistungen der chemischen Technologie m. besond. Berücksicht. der Gewerbestatistik f. d. J. 1879. Hrsg. von Hofr. Prof. Dr. Rud. v. Wagner. 25. od. neue Folge 10. Jahrg. Mit 109 Holzschn. Leipzig, O. Wigand. Gr. in-8, XXVI-1285 p. 27 fr. 50. [4963

OSTHOFF'S Technische Reisebücher (1. Bd.) Norddeutschland. Unter Mitwirkung vieler Fachgenossen m. specieller Angabe der Literatur bearb. v. Geo. Osthoff. Leipzig, Knapp. In-8, XI-301 p. 6 fr. 25. [4964

Mélanges scientifiques. Jeux. Chasse, etc.

Association française pour l'avancement des sciences. Compte rendu de la 8e

session. Montpellier, 1879. Paris. impr. Chaix. In-8. LXXXIV-1304 p. [4965

TARNIER (E.-A.). Erreurs scolaires, par E.-A. Tarnier, docteur de la faculté des sciences de Paris. Paris, Palmé. In-18 j., V-302 p. 3 fr. [4966

BEC (Jehan du). Discours sur l'antagonie du chien et du lièvre. Réimprimé sur l'édition originale, avec une notice et des notes par Ernest Jullien. Paris, libr. des bibliophiles. In-18, XXIV-88 p. 6 fr. [4967

Tiré à 340 ex. dont 300 sur pap. de Holl., 20 sur pap. de Chine et 20 sur pap. Whatman.

Beaux-Arts. Arts industriels.

BUCHER (Bruno). Katechismus der Kunstgeschichte. Mit 273 in den Text gedr. Abbildgn. Leipzig, Weber. In-8, XII-299 p. 5 fr. [4968

CARRIÈRE (Mor.). Die Kunst im Zusammenhang der Culturentwickelung u. die Ideale der Menschheit. 3. Bd. Das Mittelalter 2 Abthlgn. 3. neu durchgeseh. Aufl. I. Das christliche Alterthum u. der Islam. II. Das europäische Mittelalter. Leipzig, Brockhaus. 2 vol. gr. in-8, XIII-317 et XIII-554 p. 17 fr. 50. [4969

MANJARRÉS (J.). Las Artes suntuarias, sus teorias y su historia. Apuntes por J. Manjarrés, Catedrático de teoria estética é historia de las bellas artes en la escuela de Barcelona. Barcelona, Bastinos. In-4, 72 p. 2 fr. 50 [4970

VISCHER (Dr Rob.). Kunstgeschichte u. Humanismus. Beiträge zur Klärung. Stuttgart, Göschen. Gr. in-8, 68 p. 1 fr. 85. [4971

LESSING. Laokoon. Hrsg. u. erläutert v. Hugo Blümmer 2. verb. u. verm. Aufl. Mit 3. Taf. Berlin, Weidmann. Gr. in-8, XXV-756 p. 15 fr. [4972

Die Ausgrabungen zu Olympia. IV. Uebersicht der Arbeiten u. Funde vom Winter u. Frühjahr 1878-1879. Hrsg. v. E. Curtius, F. Adler u. G. Treu. Berlin, Wasmuth. In-fol., 51 p. et 39 pl. phototyp. 75 fr.; édition de luxe. 125 francs. [4973

RAYET (O.). Monuments de l'art antique, publiés sous la direction de M. Olivier Rayet, professeur suppléant au collége de France, directeur-adjoint à l'Ecole des hautes études. Livraison 1. Paris, Quantin. In-folio, IV-72 p. et 15 planches en héliogravure. [4974

Ce recueil paraîtra en six livraisons, comprenant chacune 15 planches avec notices explicatives. Chaque livraison formera un tout indépendant et se vendra séparément 25 fr.; il paraîtra de deux à trois livraisons par an. Une table générale et un carton spécial pour contenir tout l'ouvrage seront délivrés gratuitement aux souscripteurs avec la dernière livraison. Il a été tiré 50 ex. n., planches sur chine et texte sur hollande. Chaque livraison de ce tirage de luxe se vendra au prix de 50 fr., mais à la condition que chaque acheteur souscrira à l'ouvrage complet.

Das Kuppelgrab bei Menidi, hrsg. vom deutschen archaeolog. Institute in Athen. Mit 9 Taf. in Steindr. Athen, Wilberg in Comm. Gr. in-4, IV-57 p. 10 fr. [4975

VISCONTI (P. E.). Catalogo del museo Torlonia di sculture antiche. Roma, tip. Tiberina. In-16, 232 p. [4976

GRUEBER (Bernh). Die Kunst d. Mittelalters in Böhmen nach den bestehenden Denkmälern geschildert. Hrsg. auf Kosten d. k. k. Ministeriums f. Cultus u. Unterricht durch die k. k. Central-Commission f. Erforschgung u. Erhaltung der Kunst-u. histor. Denkmale. 4. Thl. Die Späthgothik, 1310-ca. 1600. Wien, Gerold's Sohn in Comm., 1879. Gr. in-4 (ec 7 livr.), VI-213 p. et grav 22 fr. 50. [4977

MITHOFF (H. Wilh. H.). Kunstdenkmale u. Alterthümer in Hannoverschen. 7. Bd.: Fürstenthum Ostfriesland u. Harlingerland. Mit Abbildgn. auf 6 Taf. u. in Holzschn. Schluswort m. Uebersichtskarte u. Ortsregister zu Bd. I-VII. Hannover, Helwing'sche Verlagsh. Gr. in-4, 242 p. 17 fr. 50. [4978

Portale u. Gitterwerke vom 15. bis 18. Jahrh. in Frankfurt am Main. Hrsg. v. Archit. Frdr. Sauerwein. Nach photogr. Aufnahmen in Lichtdr. ausgeführt v. Vestner & Theobald in Rödelheim. Frankfurt M., Keller. Gr. in-fol. (en 4 livr.), 20 pl. 25 fr. [4979

AMANUS (Jodocus). Gynaeceum, sive theatrum mulierum, in quo præcipuarum omnium per Europam in primis, nationum, gentium, populorumque cujusque dignitatis ordinis, status, conditionis, professionis, ætatis, fœmineos habitus videre est, artificiosissimis nunc primum figuris, neque usquam ante hac pari elegantia editis, expressos. Additis ad singulas figuras singulis octostichis Franc Modii Brug. Opus cum ad fœminei sexus commendationem, tum in illorum maximè gratiam adornatum, qui a longinquis peregrinationibus institutæ vitæ ratione, aut certis alijs de caussis exclusi, domi interim variorum populorum habitu, qui est morum indicium tacitum, delectantur. Leipzig, Hirth. Gr. in-8, VII p. et 122 pl. 7 fr. 50. [4980

Fac-simile de l'édition de 1586.

Procès-verbaux de l'Académie royale de peinture et de sculpture (1648-1793), publiés par la Société de l'histoire de l'art français, d'après les registres originaux conservés à l'Ecole des beaux-arts, par M. Anatole de Montaiglon. T. III (1689-1704). Paris, Baur. In-8, 420 p. 12 fr. 50. [4981

HILLER (Ferd.). Künstlerleben. Köln, Du Mont-Schauberg. Gr. in-8, VII-303 p. [4982

Ricordo artistico dell'Esposizione Nazionale di Belle Arti, 1880, in Torino. Torino. p. esso G. B. Paravia e C. In-8, obl., 12 p. et 20 pl. 1 fr. 50. [4983

Ricordo della Esposizione nazionale di belle arti a Torino (1880). Milano, Frat. Treves. Gr. in-8 obl. [4984

L'ouvrage aura 10 livr. à 1 fr., de 8 grav. chacune.

TSCHARNER (Dr B. v.). Die bildenden Künste in der Schweiz im J. 1879. Kunstchronik. Bern, Dalp in Comm. In-8, 58 p. et 1 photogr. 1 fr. 25. [4985

BOSC (E.). Dictionnaire raisonné d'architecture et des sciences et arts, qui s'y rattachent. T. IV (fin). Paris, Firmin-Didot. In-8 à 2 col., 519 p. et grav., 30 fr.; l'ouvrage complet, 120 fr. [4986

NARJOUX (F.). Architecture communale, par Félix Narjoux, architecte de la ville de Paris. 3e série : Architecture scolaire. Ecoles de hameaux; Ecoles mixtes; Ecoles de filles; Ecoles de garçons, etc. Paris, Ve Morel. Gr. in-4, 28 p. 75 c. [4987

ASTER (Geo.). Architektonische Reise-Skizzen aus Italien. Dresden, Gilbers. Gr. in-4, 65 f. autogr. 20 fr. [4988

FILARTE (Ugo de) (pseud. de Franc. BRAMBILLA). Una Visita artistica alla necropoli torinese. Torino, stamp. della «Gazzetta del Popolo». In-8, 86 p. 1 fr. [4989

BLOCHWITZ (Joh.). Farbenspiele. Aesthetische u. kulturgeschichtl. Betrachtungen. Leipzig, Schlicke. In-8, VII-122 p. 3 fr. [4990

SCHEIBLER (L. A.). Die hervorragendsten anonymen Meister u. Werke der Kölner Malerschule von 1460 bis 1500. Inaugural-Dissertation. Bonn, Haustein. In-8, 61 p. 1 fr. 85. [4991

SCHNEIDER (H.-J.). Katalog der herzogl. Gemäldegalerie zu Gotha. Gotha, Thienemann in Comm. In-8, 72 p. 1 fr. [4992

Die französischen Maler d. 18. Jahrh. Hrsg. von Alfr. v. Wurzbach, Stuttgart, Neff, (1879-) 1880. In-fol. (en 30 livr.), VI-44 p. et 60 photolith., 15 fr. [illegible]

Catalogue des œuvres de Th. Couture, exposées au Palais de l'Industrie, précédé d'un essai sur l'artiste, par Roger Ballu. Paris, impr. Quantin. In-8, XXVI-46 p. 1 fr. [illegible]

CRIPPS (Wilfred Joseph). Old French Plate, with Tables of the Paris Date, Letters, and Facsimiles of other Marks. A Handbook for the Collector. With Illustrations. London, Murray. In-8, 100 p. 10 fr. 75. [illegible]

BARTSCH (Adam). Catalogue raisonné de toutes les estampes qui forment l'œuvre de Rembrandt et ceux de ses principaux imitateurs. Composé par les sieurs Gersaint., Helle, Glomy et P. Yver. Nouvelle édit. entièrement refondue, corrigée et considérablement augmentée. 2 parties. Avec planches. Réimpression textuelle de l'édit. de 1797. Leipzig. Danz. Gr. in-8, XXIX-234 et 182 p 25 fr. [illegible]

WESTPHAL (Dr Rud.). Allgemeine Theorie der musikalischen Rhythmik seit J. S. Bach. Auf Grundlagen der antiken u. unter Benutzung auf ihren histor. Anschluss an die mittelalterliche. Mit besond. Berücksicht v. Bach's Fugen u. Beethoven's Sonaten. Leipzig, Breitkopf et Härtel. Gr. in-8, LXXXII-298 p. 12 fr. 50. [illegible]

FÖRSTER (Bernh.). Richard Wagner als Begründer e. deutschen Nationalstils, m. vergleich. Blicken auf die Kulturen anderer indogerman. Nationen. Ein Vortrag. [Aus : Bayreuther Blätter.] Chemnitz, Schmeitzner. In-8, 22 p. 1 fr. [illegible]

DREHER (Dr. Eug.). Ton u. Wort m. Bezugnahme auf das Musik-Drama Richard Wagners. Halle, Pfeffer. In-8, 35 p. 1 fr. [illegible]

BELLES LETTRES

Philologie. Linguistique.

MANITIUS (Dr H. A.). Die Sprachenwelt in ihrem geschichtlich-literarischen Entwickelungsgange zur Humanität. 2. Bd. Europa. Griechenland u. die roman. Völker. Leipzig, C. A. Koch. Gr. in-8, VIII-370 p. 6 fr. [5000

OSTHOFF (Prof. Herm.) & BRUGMAN (Dr Karl). Morphologische Untersuchungen auf dem Gebiete der indogermanischen Sprachen. 3 Thl. Leipzig, Hirzel. Gr. in-8, III-159 p. 5 fr. [5001

GIETMANN (P. Gerardus.), S. J. De Re metrica Hebraeorum. Friburgi Brisgoviæ, Herder. Gr. in-8, 135 p. 2 fr. [illegible]

La Métrique de Bharata. Texte sanscrit de deux chapitres du Nâtya-Châstra, publié pour la première fois, et suivi d'une interprétation française, par Paul Regnaud, maître de conférences de sanscrit à la faculté des lettres de Lyon. Paris, Leroux. In-4, 70 p. (Extr. des *Annales* du musée Guimet, t. II. Papier vélin teinté.) [illegible]

Philologische Untersuchungen, hrsg. v. A. Kiessling u. U. v. Wilamowitz-Moellendorff. 1. Hft.: Aus Kydathen. Mit 1 Taf. Berlin, Weidmann. Gr. in-8, VII-236 p. 5 fr. [5004

Verhandlungen der 34. Versammlung deutscher Philologen u. Schulmänner in Trier vom 24. bis 25. Septbr. 1879. Leipzig, Teubner. Gr. in-4, IV-206 p. 11 fr. 25. [5005

Grammatici latini ex recensione Henrici Keilii. Vol. VII, Fasc. 1. Scriptores de orthographia : TERENTIUS SCAURUS, VELIUS LONGUS, CAPER, AGROECIUS, CASSIODORUS, MARTYRIUS, BEDA, ALBINUS. Fasc. 2. AUDACIS de Scauri et Palladii libris excerpta, DOSITHEI ars grammatica, AURUSIANI MESSII exempla elocutionum, CORNELII FRONTONIS liber de differentiis, fragmenta grammatica. Index scriptorum. Lipsiæ, Teubner, (1878) 1880. Gr. in-8, 676 p. 27 fr. ; l'ouvrage complet, 200 fr. [5006

JANNETTAZ (E.). Abrégé des éléments raisonnés de la grammaire latine d'après les principes de la grammaire comparée. Paris, P. Dupont. In-12, VII-149 p. 1 fr. 25. [5007

WEINKAUFF (Dr Frz.). Untersuchungen üb. den Dialogus d. Tacitus. Neue, erweit. Aufl. Köln, Roemke. Gr. in-8, CLXX-295 p. 7 fr. 50. [5008

CAIX (C. N.). Le Origini della lingua poetica italiana ; principii di grammatica storica italiana ricavati dallo studio dei manoscritti : con una introduzione alla formazione degli antichi canzonieri italiani. Firenze, tip. Succ. Le Monnier. In-4, 284 p. 12 fr. (Publicazioni del R. Istituto di studi superiori pratici e di perfezionamento in Firenze, Sezione di filosofia, vol. II. disp. 6a.) [5009

KRESSNER (Dr Adf.). Leitfaden der französischen Metrik, nebst e. Anh. üb. den altfranzös. ep. Stil. Leipzig, Teubner. In-8, IV-116 p. 2 fr. [5010

GILLIÉRON. Patois de la commune de Vionnaz (Bas-Valais). Paris, Vieweg. In-8, 203 p. 7 fr. 50. (Bibliothèque de l'Ecole des hautes études, fas. 40.) [5011

MICHAELIS (Prof. Dr G.). Beiträge zur Geschichte der deutschen Rechtschreibung. [Ergänzungen zu der Schrift: Die Ergebnisse der zu Berlin vom 4. bis 15. Jan. 1876 abgeh. orthograph. Konferenz.] 1. Hft.: I. Beseitiger der Dehnungszeichen in der 2. Hälfte d. 18. Jahrh. II. Die Grammatiker der fruchtbring Gesellschaft u die Zesianer. 2. Hft.: III. Die Frakturdrucke von Guttenberg bis zu Luther IV. Luther. Berlin, Barthol, 1877-80. 2 part. gr. in-8, 56 et 140 p. 3 fr. 50. [5012

WIEDEMANN (F. J.) Syrjänisch-deutsches Wörterbuch, nebst e. wotjakisch-deutschen im Anh. u. e. deutschen Register. Saint-Petersbourg ; Leipzig, Voss'Sort. In-8, XIV-692 p. 8 fr. 75. [5013

MIKLOSICH (Dr Frz.). Ueber die Mundarten u. die Wanderungen der Zigeuner Europa's. X XI. [Aus: „Denkschr. d. k. Akad. d. Wiss."] Wien, Gerold's Sohn in Comm. 2 part. gr. in-4, 96 et 53 p. 6 fr. et 3 fr. 50. [5014

Poésie.

ZINGERLE (Prof. Dr Ant.) Beiträge zur Geschichte der Philologie. 1. Thl. De Carminibus latinis sæculi XV. et XVI. ineditis. Prolegomena scripsit, carminum delectum e. cod. Oenipont. 664 et Vindobon. Palat. 3506 ed., indicem nominum et rerum adjecit A. Z. Innsbruck, Wagner, Gr. in-8, LXI-151 p. 5 fr. [5015

Poésies des XIVe et XVe siècles publiées d'après le manuscrit de la Bibliothèque de Genève. par Eug. Ritter. In-8, 71 p. Genève et Bâle, H. Georg. 3 fr. [5016

DEMOULIN (J.). Les Plébéiennes (vers). Paris, Taride. In-8, 214 p. et portrait. 5 fr [5017

Histoires naturelles (vers), par Un membre de plusieurs sociétés savantes. Lyon, Georg ; Paris, Drouin. In-18, 67 p. [5018

Tiré à 275 ex. dont 28 sur pap. Whatman, 28 sur pap. de Chine et 30 sur papier blanc glacé, à 5 fr. ; 75 sur papier rosé, à 4 fr. ; 100 sur papier de Hollande, à 3 fr., et 4 sur papier azuré. (Epuisé.)

LA BATIE (G.). Au Foyer, poésies. Paris, Libr. des bibliophiles. In-18 j., 177 p. 3 fr. (Collection poétique.) [5019

LENÈGRE (L.). Rimes politiques et autres. Paris, Seppré. In-16, VI-308 p. 4 fr. [5020

MONTE-NAKEN. Rimes futiles. Paris, Libr. des bibliophiles. In-18 j., 144 p. 2 fr. 50. (Collection poétique.) [5021

SALOMOS (D.). Hymne à la liberté. Traduit en vers français par Gustave Laffon, secrétaire interprète de la République à Smyrne. Paris, Hennuyer. In-12, XX-53 p. [5022

LEOPARDI (Giacomo). Appressamento della morte : cantica inedita, pubblicata con uno studio illustrativo dall'avv. Zanino Volta. Milano, U. Hœpli. In-16, 163 p. 3 fr. [5023

AIME (Federico). Il Trovatore : versi. Firenze, tipogr. Cooperativa. In-64, 217 p. 2 fr. 50. [5024

BETTELONI (Vitt.). Nuovi Versi, con prefazione di Giosuè Carducci. Bologna, Zanichelli. In-18, 182 p. 3 fr. [5025

CARDUCCI (Giosuè). Juvenilia. Edizione definitiva. Bologna, Zanichelli. In-18, 273 p. 4 fr. [5026

LUCREZIO CARO (T.). La Natura : libri VI, tradotti da Mario Rapisardi. Milano, Brigola. In-16, 407 p. 4 fr. [5027

QUINTANA. Obras poéticas. Madrid, impr.

de Enrique Teodoro. In-8, 264 p. 1 fr. 25. (Biblioteca de autores escogidos. t. III.) [5028

TABOADA FERNANDEZ (N.). La Reconquista de Vigo. Poema que obtuvo el primer premio en el certámen literario celebrado en Vigo el 7 de Junio de 1880. Segunda edicion. Madrid, Establ. tipogr. de P. Nuñez. In-4, 36 p. 1 fr. 25. [5029

CASTRO DE MURGUIA (R.). Follas novas. Versos en gallego de Rosalia Castro de Murguia, precedidos de un prólogo por Emilio Castelar. Madrid, Administracion de La Illustracion Gallega y Asturiana. In-4, XXXVIII-272 p. 7 fr. 50. (Biblioteca de *La Propaganda Literaria.*) [5030

Il Canzoniere portoghese Colocci-Brancuti, pubblicato, nelle parti che completano il codice vaticano 4803, da Enrico MOLTENI. Con un facsimile in eliotipia. Halle, Niemeyer. Gr. in-4, X-187 p. 25 fr. (Communicazioni dalle biblioteche di Roma e da altre biblioteche per lo studio delle lingue edelle letterature romanze, a cura di Ernesto Monaci. Vol. II.) [5031

Cancioneiro alegre de poetas portuguezes e brazileiros, commentado por Camillo Castello Branco. Porto, E. Chardron, 1870. Gr. in-8, 560 p. 6 fr. 40. [5032

RIBEIRO (Thomas). Vésperas. Poesias dispersas. Porto, E. Chardron. Gr. in-8, 300 p. 6 fr. [5033

BÜCHNER (G.). Sämmtliche Werke u. handschriftlicher Nachlass. Erste krit. Gesammt-Ausg. Eingeleitet u. hrsg. v. Karl Emil Franzos. Mit Portr. d Dichters u. Ansicht d. Züricher Grabsteins. Frankfurt M., Sauerländer's Verl., 1879. In-8, VIII-CLXXX-472 p. 10 fr. [5034

BERNARD (Jean). Zwei Herzen u. ein Schlag. Epische Dichtung. Leipzig, Wartig's Verl. In-8, VIII-50 p. 1 fr. [5035

BRANDENBURG (Konr.). Der Krieg gegen Frankreich, zur Erinnerung an 1870 u. 1871 in Versen erzählt. Erlangen, Deichert. In-8, 294 p. 2 fr. 50. [5036

DYHERRN (G. Frhr. v.). Auf hoher Flut. Gedichte. Breslau, Kiepert. In-8, XXI-260 p. et portr. 5 fr. [5037

WIRTH (Max). Der Freiburger Landsknecht. Eine Geschichte aus dem XVI. Jahrh. in 17 Gesängen. Aarau, Sauerländer. In-16, V-184 p. 2 fr. 50. [5038

ZEDTWITZ-LIEBENSTEIN (Graf Clemens). Humoristisch-satyrische Gedichte u. triste Lieder. Prag, Dominicus. In-16, VIII-204 p. 3 fr. 50. [5039

FASTENRATH (Dr. Joh.). Luther im Spiegel spanischer Poesie. Bruder Martin's Vision, nach der 10. Aufl. der Dichtung unseres Zeitgenossen D. Gaspar Nuñez de Arce im Versmaass d Originals übertr. Leipzig, Friedrich. In-8, XVIII-44 p. 2 fr. [5040

DARAPSKY (L.). Andina. Eine Auswahl aus südamerikan. Lyrikern span. Zunge, übertr. Leipzig, Friedrich. In-12, n-130 p. 3 fr. 20. [5041

CANOENS (Luis de). Sämmtliche Gedichte. Zum ersten Male deutsch v. W. H. Storck. 1. Bd. Buch der Lieder u. Briefe. 2. Bd. Buch der Sonette. Paderborn. F. Schöningh. 2 vol. in-8, XXIX-408 et XXXI-459 p. 13 fr. [5042]

NITSCHMANN (Heinr.). Jris. Dichtungen aus Polen. Auswahl u. Uebertragung. Leipzig, Friedrich. In-12, VII-289 p. 3 fr. 75; édit. de luxe, 6 fr. 5[illegible] [5043]

WLISLOCKI (Dr Heinr. v.). Haidebilder. Volkslieder der transilvan. Zigeuner. Inedita, Orig. Texte u. Verdeutschungen. Leipzig, Friedrich. In-8, 47 p. 1 fr. 25. [5044]

GENESTET (P. A. de). Dichtwerken. (Poésies.) Amsterdam, Kraay. 3 part. in-8, IV-156, IV-156 et IV-156 p. avec portr. et 193 grav. 60 fr. [5045]

HASEBROEK (J. P.). Winterbloemen. Poésies. (Fleurs d'hiver. Poésies.) Amsterdam, Kirberger. In-8, X-276 p. 8 fr. [5046]

Théâtre.

Nouveau Recueil de farces françaises des XVe et XVIe siècles, publié d'après un volume appartenant à la bibliothèque royale de Copenhague, par Emile Picot et Christophe Nyrop. Paris, Morgand et Fatout. Petit in-12, LXXX-244 p. 6 fr. (Papier vélin teinté. Il a été tiré quelques exemplaires sur beau papier vergé, à 12 fr. — Collection de documents pour servir à l'histoire de l'ancien théâtre français.) [5047]

MOLIÈRE. Psyché. Edition originale. Reimpression textuelle par les soins de Leo Lacour. Paris, Libr. des bibliophiles. Petit in-12, XXIV-101 p. 7 fr. [5048]

Tiré à 393 ex. dont 350 sur pap. vergé, 20 sur pap. Whatman, 20 sur pap. de Chine, 2 sur pap. parch., 1 sur peau vélin. — Réimpression des éditions des pièces de Molière.

CORNEILLE (Pierre). Rodogune, Deuxième tragédies. Edition annotée par Frédéric Godefroy. T. IV. Paris, Libr. de la Société bibliogr. In-18, 176 p. 60 (Papier vergé. Classiques pour tous) [5049]

RACINE (J.). Théâtre de Jean Racine, publié par D. Jouaust en 3 vol. et précédé d'une préface par V. Fournel. T. I. Paris, Libr. des bibliophiles. In-12, LII-320 p. 3 fr. [5050]

Il a été imprimé 560 ex. dont 500 sur pap. de Holl., 30 sur pap. de Chine, 30 sur pap. Whatman. Il a été fait en outre, un tirage en grand papier (format in-8) ainsi composé : 170 ex.

sur pap. de Holl., 15 sur pap. de Chine, 15 sur pap. Whatman. Tous les exemplaires de ce dernier tirage sont ornés d'un portrait. — Nouvelle Bibliothèque classique.

DELAIR (P.). Garin, drame en cinq actes, en vers. Paris, Ollendorff. In-8, 158 p. 3 fr. 50. [5051

Théâtre-Français. Première représentation le 8 juin 1880.

MARC (L.). Renée d'Amboise, drame en cinq actes, en prose. Cambrai, Renaut. In-12, 172 p. (N'est pas mis dans le commerce.) [5052

CERETTI (Arturo). Parisina : tragedia in 5 atti in versi. Mantova, tipogr. Guastalla. In-24, 85 p. 60 cent. [5053

COSTANZI (Luigi). I Sette Fratelli : tragedia in 5 atti, tratta da una leggenda. Rieti, tip. Triuchi, 1879. In-8, 56 p. 1 fr. [5054

FREIDA (Ambrogio). Sicinio : dramma storico in 5 atti. Roma, stab. Civelli. In-24, 88 p. [5055

HARTMANN (Aug.). Das Oberammergauer Passionsspiel in seiner ältesten Gestalt. Zum ersten Male hrsg. Leipzig, Breitkopf & Härtel. In-8, VI-269 p. 7 fr. 50. [5056

Elsässische Litteraturdenkmäler aus dem XIV-XVII. Jahrh. Hrsg. v. Ernst Martin u. Erich Schmidt. Mit Unterstützung der Landesverwaltung v. Elsass-Lothringen. 2. Bd. Joseph. Biblische Komödie v. Thiebold GART. 1540. Strassburg, Trübner. Gr. in-8, 124 p. 3 fr. 75. [5057

ANHÆUSER (W.). Nora. Trauerspiel in 5 Akten. Trier, Lintz in Comm., 1879. In-8, V-89 p. 1 fr. 85. [5058

BEWER (Max). Danton. Trauerspiel in 5 Aufzügen. Hamburg, Kriebel. Gr. in-8, 99 p. 3 fr. 75. [5059

DANNEMANN (Fritz). Maria v. Schottland. Schauspiel in 5 Acten. Bremen, Hollmann. Gr. in-16, 110 p. 2 fr. 50. [5060

GERVAIS (Ed.). Die Brüder. Schauspiel in 5 Akten. Leipzig, Webel in Comm. In-8, VI-110 p. 1 fr. 85. [5061

GERVAIS (Ed.). Galileo Galilei. Trauerspiel in 5 Akten. Leipzig, Webel in Comm. In-8, VI-107 p. 1 fr. 85. [5062

HECKEL (Carl). Friederike v. Sesenheim. Idyllisches Drama in 3 Aufzügen. München, Merhoff. In-8, 60 p. 1 fr. 25. [5063

JAHN (Herm. Ed.). Agnes Bernauer. Trauerspiel in 5 Aufzügen. Rostock, Meyer. In-8, 67 p. 2 fr. 50. [5064

JOSEFOWITZ (H.). Cromwell. Drama in 5 Aufzügen. Berlin, Stuhr. Gr. in-8, III-89 p. 3 fr. 20. [5065

KEMPNER (Friederike). Antigonos. Trauerspiel in 3 Aufzügen. Berlin, Hermann. In-8, VIII-45 p. 2 fr. 50. [5066

KUHN (Kasp.). Otto v. Wittelsbach. Dramatisches Gedicht in 3 Aufzügen. Augsburg, Kranzfelder. In-8, 68 p. 65 c. [5067

MICHELL (Gust.). Melitta u. Elisabeth, Schauspiel in 5 Akten. Weimar, Weissbach. Gr. in-8, 74 p. et 7 p. de musique. 2 fr. 50. [5068

SCHNELLER (Chrn.). Der Knappe v. Schwaz. Trauerspiel in 5 Aufzügen. Innsbruck, Wagner. In-16, III-125 p. 2 fr. [5069

SCHUBERT (Frdr. Carl). Drei Küsse. Vaterländisches Schauspiel in 5 Aufzügen. Leipzig, Mutze. In-8, 128 p. 2 fr. 50. [5070

Romans & Contes.

RABELAIS. Œuvres. Edition nouvelle, collationnée sur les textes revus par l'auteur, avec des remarques historiques et critiques de Le Duchat et Le Motteux, publiée par Paul Favre, membre de la Société des archives de l'Ouest. T. V. Paris, Champion. In-8, 343 p. 5 fr. le vol. [5071

Tirage à 700 ex. : 250 sur pap. carré mécanique, 400 sur pap carré de Holl., 25 sur pap. de Holl. grand raisin, 25 sur pap coquille, peau vélin. Cette édition forme 5 volumes ornés de 14 magnifiques gravures in-4 sur acier, dessinées par Du Bourg et gravées par Folkéma. Tanjé, Bernaerts, pour l'édition de 1741. Ces 14 gravures sont tirées sur in-4 grand jésus.

Les Aventures du faux chevalier de Warwick, publiées par le bibliophile Jacob. Paris, Libr. des bibliophiles. Petit in-12, VI-119 pages et eau-forte de Lalauze. 6 fr. [5072

Tiré à très petit nombre. Il a été tiré en outre 20 ex. sur pap. de Chine et 20 sur pap. Whatman, avec double épreuve de la gravure.— Les Chefs-d'œuvre inconnus.

FLAUBERT (G.). Madame Bovary, mœurs de province, édition définitive, suivie des réquisitoire, plaidoirie et jugement du procès intenté à l'auteur. Paris, Charpentier. In-18 jésus, 447 p. 3 fr. 50. [5073

AUDEVAL (H.). Les Fraudeurs. Paris, Plon. In-16, 288 p. 1 fr. [5074

BODEN (Mme D. de). Délaissée. Paris, Palmé. In-18 j., 313 p. 3 fr. [5075

BOUVIER (A.). Les Créanciers de l'échafaud. Paris, Rouff. In-18 j., 662 p. 3 fr. [5076

BUET (Ch.). Les Rois du pays d'or. Paris, Blériot. In-18 j., 308 p. 3 fr. [5077

CANIVET (Ch.). Constance Giraudel. Paris, Dentu. In-18 j., 320 p. 3 fr. [5078

DUBUT DE LAFOREST. Les Dames de Lamète. Paris, Charpentier. In-18 j., 312 p. 3 fr. 50. [5079

FABRE (F.). L'Hospitalière. Paris, Charpentier. In-18 j., 255 p. 3 fr. 50. [5080

HALÉVY (L.). Les Petites Cardinal. Paris, C. Lévy. In-18 j., 261 p. 3 fr. 50. [5081

HELHEM (Ch.). Mme de Marnay. Paris, Blériot. In-18 j., 414 p. 3 fr. [5082

JOGAND (M.). Fou de passion. Paris, Libr. nationale. In-16, 127 p. avec vign. 1 fr. [5083

JUNQUA. Le Fils et l'Amant, par l'ex-abbé Junqua. Paris, Dentu. In-18 j., 420 p. 3 fr. [5084

KARR (Mlle Th. A.). Croquis irlandais. Poitiers et Paris, Oudin. In-12, IV-255 p. 2 fr. [5085

KARR (Mlle Th. A.). Une Rose blanche au pays de Souabe. Paris, Dillet. In-12, III-284 p. 2 fr. [5086

LABOULAYE (E.), de l'Inst. Nouveaux Contes bleus. Dessins par Yan'Dargent. Paris, Furne, Jouvet et Cie. In-8, 374 p. 10 fr. [5087

LYDEN (E.-M. de). Maître, ou maîtresse? histoire intime. Paris, Dentu. In-16, 320 p. 1 fr. [5088

MAUFORS. Les Fils de ces dames. Paris, Havard. In-18, 322 p. 3 fr. 50. [5089

MONTÉPIN (X. de). Le Fiacre n° 13. T. I et II : Abel et Berthe; T. III et IV : L'Orpheline. Paris, Dentu. 4 vol. in-18 j., 1374 p. Chaque volume, 3 fr. [5090

NAVERY (Raoul de). Les Victimes. Paris, Blériot. In-18 j., 450 p. 3 fr. [5091

PERRET (P.). Les Demi-Mariages. Paris, Plon. In-18 j., XI-274 p. 3 fr. 50. [5092

PERRET (P.). Monsieur Faust. Paris, Dentu. In-16, 313 p. 1 fr. [5093

ROCHAY (J. de). L'Echo de Saint-Michel. Contes, nouvelles et voyages. Paris, Téqui. In-12, 372 p. 2 fr. (Collection Saint-Michel.) [5094

SAINT-EMAN. Nouvelles toutes neuves. Poitiers, Libr. de l'Ouest; Paris, Vanier. In-12, 347 p. 3 fr. 50. [5095

SIRVEN (A.). Mademoiselle Grinchard, étude provinciale. Paris, Dentu. In-18, III-135 p. avec vign. 1 fr. [5096

THÉVER (L.). Marthe de Lurtzen. Paris, Blériot. In-18 j., 332 p. 3 fr. [5097

VAUTIER (G.). Le Remords du docteur. Paris, Ghio. In-18 j., 221 p. 3 fr. [5098

VERNE (Jules). Le Docteur Ox. Lille, impr. Danel. In-4, 96 p. [5099

Tiré à 7 ex. imprimés, en 80 minutes, sous les yeux de l'auteur. Papier vélin teinté.

VERNIER (P.) La Chasse aux nihilistes. Paris, Ollendorf. In-18 j., 336 p. 3 fr. 50. [5100

MARMIER (X.). Contes populaires de différents pays, recueillis et traduits par Xavier Marmier, de l'Académie française. Paris, Hachette. In-18 j., IX-333 p. 3 fr. 50. [5101

BATACCHI. Nouvelles, littéralement traduites pour la première fois. Livraison 1. (La Vie et la Mort du prêtre Olivo; le Roi Barbadicane et Grâce; Elvira.) Paris, Liseux. In-12, 64 p. 5 fr. (Tiré à 225 ex. Papier vergé.) [5102

CASTI. Nouvelles galantes, de l'abbé Casti, traduites pour la première fois. Livraison 1. (L'Épouse cousue; la Bulle d'Alexandre VI; la Loterie.) Paris, Liseux. In-12, 60 p. (Tiré à 225 ex. Papier vergé.) [5103

SCOTT (Walter). Walter Scott illustré. Ivanhoé. Traduction par M. P. Louisy. Illustration par MM. Lix, A. Marie, Riou et Scott. Paris, Firmin-Didot. In-8 (en 18 livr.), 568 p. 9 fr. [5104

Chacun des romans de la collection formera un volume de 550 à 600 pages publié par livraisons, et fascicules formant la matière de trois livraisons. Il paraît une livraison par semaine. La livraison, 50 centimes; le fascicule. 1 fr. 50.

OUIDA. Umilta, suivi de : la Récompense du vétéran, les Oiseaux dans la neige, la Dernière des Castlemaine, l'Assiette du mariage, nouvelles. Traduites de l'anglais, avec l'autorisation de l'auteur. Paris, Hachette. In-18 j.. 275 p. 3 fr. (Nouvelle Collection de romans étrangers.) [5105

REUTER (F.). En l'Année 1813, épisode de la vie militaire des Français en Allemagne, roman allemand de Fritz Reuter. Traduit, avec l'autorisation de l'auteur. par E. Zeys, conseiller à la cour d'appel d'Alger. Paris, Hachette. In-18 j., VIII-334 p. 1 fr. 25. (Bibliothèque des meilleurs romans étrangers.) [5106

DANILEVSKY (Grég.). Basile Mirovitch. Traduit du russe par Alexandre Romald. Paris, Fischbacher. In-18 j., 431 p. 3 fr. 50. [5107

A chi ben crede Dio provvede : racconto, pubblicato nella « Civiltà cattolica ». 2a ediz. Prato, tip. Giachetti. In-8, 296 p. 1 fr. 50. [5108

ALLAGRA NIGRA (Maria). Psiche-Amore pazzo : racconti. Torino, Casanova. In-16, 263 p. 3 fr. [5109

MARCHESA COLOMBI. Dopo il caffè : racconti. 2a ediz. Bologna, N. Zanichelli. In-18, 387 p. 3 fr. [5110

CORAZZINI (Napoleone). Ghigni... : novelle, con prefazione di Cletto Arrighi. Milano, G. Navaretti. In-16, VIII-183 pp 2 fr. [5111

MÉLIDA (J. R.) y Lopez (I). El Sortilegio de Karnak. Novela arqueologica. Madrid, Casa editorial de Medina. In-8, 364 p. 4 fr. 50. [5112

PEREZ ALARCON (J.). El Barberillo de Lavapiés. Novela original, basada en la zarzuela del mismo titulo, escrita por Luis Mariano de Larra. Segunda edicion. Barcelona, B. Gual; Madrid, Simon y Osler. In-8, 192 p. 1 fr. 50. [5113

ORTEGA Y MUNILLA (J.). Viñetas del Sardinero. Relaciones. Madrid, Murillo. In-8, 212 p. 3 fr. [5114

BORDALLO (Franc. Maria). Romances maritimes. I. A Nau de viagem. O Galeão Enxobregas. Porto, E. Chardron. In-12, 288 p. 2 fr. 70. [5115

CASTELLO BRANCO (Camillo). Historia e sentimentalismo. I. D. Antonio, prior do Crato. Eusebio Macario (Historia natural e social de uma familia no tempo dos Cabraes). Porto, E. Chardron. In-8, 302 p. 4 fr. 20. [5116

PINTO (Julio Lourenço). Margarida. Scenas da vida contemporanea. Porto, 1879. In-8 6 fr. [5117

BOYEN (Marc). Wie die Menschen lieben. Erzählungen aus unsrer Zeit. Stuttgart, Richter & Kappler. In-8, 263 p. 5 fr. [5118

CUNO (Louise). Bewegte Tage. Bilder aus dem 16. Jahrhundert. Marburg, Elwert's Verl. In-8, VII-351 p. 4 fr. 50. [5119

DYHERRN (G. Frhr. v.). Hochlands-Novellen. Breslau, Kiepert. In-8, 354 p. 5 fr. [5120

FERNHAIN (Elise v.). Ungetauft. Ein Bild aus der Vergangenheit f. die Gegenwart Norden, Soltau. In-8, 248 p. 3 fr. 15. [5121

FORSTNER (Rich.) Der Durchgang der Venus. Roman. Berlin. Janke. 3 vol. in-8, 242, 259 et 256 p. 12 fr. 50. [5122

GROTTHUSS (Baronin Elisabeth v.). Die Verwaisten. Roman. Der Geist der Mutter. Erzählung. Augsburg, Schmid's Verl In-8. 323 p. 3 fr. 75. [5123

HEIMBURG (W.). Kloster Wendhusen. Leipzig, Keil. In-8, 378 p. 5 fr. 65. [5124

HERTEN (W.). Hof u. Herz. Roman. Breslau, Schottländer, 1881. In-8, 256 p. 5 fr. 65. [5125

HOFFMANN (Fr.). Die Verschwörung der Pazzi Sittengemälde aus den Tagen Lorenzo's de' Medici, d. Erlauchten. Basel, Schwabe In-8, 200 p. 3 fr. [5126

HOHENZIEL (Erich). Auf der Wahlstatt d. Lebens. Roman. Leipzig, Friedrich, 1881. In-8, 256 p. 6 fr. 25. [5127

HOPFEN (Hans). Kleine Leute. 3 Novellen. [Um den Engel. Gewitter im Frühling. Trudel's Ball.] Berlin, Schneider. In 8, IV-366 p. 6 fr. 25. [5128

JUNCKER (E.). Im Zenith. Berlin, Janke. In-8, 284 p. 2 fr. 50. [5129

KRAUS (Conr.). Clarissa. Eine Erzählung aus der Rococco-Zeit. Mainz, Kirchheim. In-8, 388 p. 5 fr. [5130

LORM (Hieron.). Der ehrliche Name. Aus den Memoiren e. Wiener Jüdin Roman. Dresden, Pierson. 2 vol. in-8, 205 et 194 p. 10 fr. [5131

MALSER (Hans). Vom Kreuzweg d. Lebens. Novellistische Studien. Hrsg. v. P. K. Rosegger. Stuttgart, Levy & Müller, 1881. In-8, VII-279 p. 4 fr. 50. [5132

MARBY (A.). Gebundene Herzen. Roman. Berlin, Janke. 2 vol. in-8, 283 et 292 p. 7 fr. 50. [5133

MARCH (Rich.). Die Braut aus Indien, od. die Geheimnisse einer Weltstadt. Roman. Neusalz, Defer, 1878-1880. 3 vol. gr. in-8 (en 40 livr.), 610, ... et 491 p., avec chromolith. 10 fr. [5134

MARLITT (E.) Im Schillingshof. Roman. Leipzig, Keil. 2 vol. in-8, 388 et 344 p. 11 fr. 25. [5135

MITZLAFF (Eugenia v.) Durch Kreuz zur Krone. Eine Erzählung. 6. Aufl. Halle, Fricke. 2 vol. in-8, 394 et 342 p. 7 fr. 50. [5136

MOELLHAUSEN (Balduin). Die Töchter d. Consuls. Roman. Berlin, Janke 3 vol. in-8, 276, 282 et 236 p. 15 fr. [5137

NENTWIG (G.). Das Waldgespenst der amerikanischen Indianerstämme od. der Auswanderer, Goldsucher, Thierbändiger, Buschklepper, etc., Karl Junker, der Spiessgeselle d. Wildschützen vom Kloster-Gruhlich. Sozial-Roman. Neusalza, Oeser, 1878-80. 3 vol. gr. in-8 (en 41 livr.), 424, 504 et 712 p., avec chromolith. 11 fr. [5138

NIEMANN (Aug.) Eine Emancipirte. Roman. Stuttgart, Bonz. 2 vol. in-8, 289 et 224 p. 6 fr. 25. [5139

PANTENIUS (Thdr. Herm.). Im Gottesländchen. Erzählungen aus dem kurländ. Leben. 1. Bd. Im Banne der Vergangenheit. Mitau, Behre's Verl. Gr. in-8, IV-287 p. 6 fr. 25. [5140

POLKO (Elise). Ein Familien-Ideal. Roman. Breslau, Schottländer. Gr. in-8, 295 p. 6 fr. 25. [5141

PROSCHKO (Hermine C.). Unter Tannen u. Palmen. Historische Erzählungen. Wien, Manz. In-8, 282 p. 3 fr. [5142

RAFAEL (Dr). Auf blutgetränktem Boden od. die Hyäne v. Serajewo. Zeitgeschichtlicher Roman aus der jüngsten Gegenwart. Urfahr-Linz, Krausslich, 1879-1880. 2 vol. gr. in-8 (en 27 livr.), 729 et 494 p., avec grav. s. bois. 13 fr. 50. [5143

ROSTIN (G.). Der schwarze Iwan, od. die Rache d. Verstossenen. Eine Geschichte aus den russisch-poln. Wäldern. Neuester Sensationsroman Neusalza, Oeser, 1879-80. 4 vol. gr. in-8 (en 40 livr.), 384 312, 308 et 276 p. avec lith. color. [5144

SCHMIDT (Max). Der Schutzgeist v. Oberammergau Cultur- u. Le en-bild. München, Franz. In-8, 480 p. 5 fr. [5145

TEMME (J. D. H.). Gleich u. ungleich. Roman. Breslau, Schottländer, 1881. 3 vol. in-8, 148, 143 et 165 p. 12 fr. 50. [5146

WECHSLER (Jul.) Im Osten u. Westen. Erzählungen, Novellen, Skizzen etc. Zürich, Schmidt. In-8, 351 p. 3 fr. 75. 10 fr. [5147

WITTMANN (Hugo). Fabulirtes. Erzählungen u. Skizzen. Berlin, Freund & Jeckel. In 8, III-258 p. 5 fr. [5148

KADEN (Wold.). Unter den Olivenbäumen. Süditalienische Volksmärchen, nacherzählt. Leipzig, Brockhaus. In-8, XI-265 p. 6 fr. 25 [5149

KRASZEWSKI (J. J.). Ausgewählte Werke.

Autorisirte Ausg. 1. u. 2. Bd. Die Gräfin Cosel. Historischer Roman. Wien, Hartleben. 2 vol. in-8, 311 et 380 p. 7 fr. 50. [5150

AMSTEL (A. van den). Het Huis Enghien. Historisch-romantisch tafereel (La Maison d'Enghien, tableau historique et romantique.) Amsterdam, H. J. Otto. 2 vol. gr. in-8, IV-267 et IV-232 p. 11 fr. 50. [5151

EMANTS (Marcellus). Een Drietal Novellen. (Un Triple Roman.) Haarlem, W. C. de Graaf. Gr. in-8, XII 303 p. 7 fr. [5152

GIESE (Josephine). Lentestormen. (Les Orages de printemps.) Amsterdam, P. N. van Kampen. 2 vol. gr. in-8, IV-284 et IV-260 p. 12 fr. [5153

HOET (Mr W. ten). Het Woud van de vier perken. etc (La Forêt aux quatre parcs, roman de fantaisie) Tiel, Campagne. 2 vol. gr. in-8, 3-IV-224 et 250 p. 10 fr. 60. [5154

HOEVE (A. H. van der). Fierheid adelt. Een verhaal (Fierté ennoblit. Récit.) Amsterdam, J.-H. Gebhard. 2 vol. gr. in-8, VIII-367 et VIII-325 p. 14 fr. [5155

OTTO (W.). Hand aan Hand. Novellen. (La Main dans la main, roman) Haarlem, W. C. de Graaf. Gr. in-8, IV-342 p. 8 fr. [5156

SMISSAERT (J. H. B.). Charles du Plessis. Een verhaal uit den tegenwoordigen tijd. (Charles du Plessis. Récit du temps présent.) Amsterdam, Rogge. 2 vol. gr. in-8, IV-332 et IV-279 p. 13 fr. [5157

SWARTH (Ed.) André, een roman. Arnhem, J. Minkman. 2 vol. gr. in-8, II-302 et II-293 p. 12 fr. [5158

KRASZEWSKI (J. I.). Herod-baba, opowiadanie dziadka. (Une Maîtresse Femme; récit d'un grand'père.) Warszawa, Gebethner i Wolff. Petit in-8, 264 p. 4 fr. [5159

KRASZEWSKI (J. I.). Ladny Chlopiec. (Un Joli Garçon, roman contemporain.) Warszawa, Orgelbrand, 1879 (1880). 2 vol. in-8, 199 et 195 p. 7 fr. [5160

ZACHARYASIEWICZ (Jan). Romans pana Michala. (Le Roman de Mr Michel.) Warszawa, Cassius. 2 t. en 1 vol. in-8. 174 et 146 p. 6 fr. [5161

KRESTOVSKY (V.). En attendant mieux. Roman (en russe). Saint-Pétersbourg, édition du journal Novoié Vrémia. In-8, 448 p. 7 fr. [5162

KRESTOVSKY (V.). Il n'y a pas longtemps de cela. Roman (en russe). Saint-Pétersbourg, au bureau du Novoié Vrémia. In-8, 470 p. 7 fr. [5163

Critique et Histoire littéraire.

WALTEMATH (Dr Geo. Wilh.). De Batrachomyomachiæ origine, natura, historia, versionibus, imitationibus. Stuttgart, Metzler's Verl. in Comm. Gr. in-8, 134 p. 4 fr. 50. [5164

NAGOUÉVSKY (D. P.). La Satire à Rome et Juvénal. Essai de critique littéraire (en russe). Mitau, impr. Steffenhagen, 1879. Gr. in-8, 464 p. [5165

EBERT (Adf.). Allgemeine Geschichte der Literatur d. Mittelalters im Abendlande. 2. Bd. Leipzig, F. C. W. Vogel. Gr. in-8, VIII-404 p. 11 fr. 25. [5166

DUKAS (J.). Etude bibliographique et littéraire sur le Satyricon de Jean Barclay. Paris, Techener. In-8, 95 p. 3 fr. 50. [5167

FABER (Fréd.). Documents authentiques et inédits tirés des archives générales du royaume et bibliographie concernant le théâtre français en Belgique, depuis son origine jusqu'à 1830. Bruxelles, impr. Félix Callewaert père. 12 fr. [5168

FEHSE (Herm.). Estienne Jodelle's Lyrik. Inauguraldissertation. Oppeln, Franck's Buchh. Gr. in-8, 47 p. 1 fr. 25. [5169

LOMBARD (E.). Étude sur Alexandre Hardy. Dissertation. Oppeln, Franck. Gr. in-8, 34 p. 1 fr. 20. (Extr. de la *Zeitschrift für neufranzös. Sprache u. Literatur.*) [5170

VIVARELLI COLONNA (Luigi). Emilio Zola e i Veristi. Firenze, tip. Calasanziana. In-32, 31 p. 60 cent. [5171

ZOCCHI (Gaetano), d. C. d. G. Verismo e verità. Modena, tip. dell'Immacolata. In-8, 140 p. 1 fr. [5172

CONRAD (M. G.). Parisiana. Plaudereien üb. die neueste Literatur u Kunst der Franzosen (1. Bd.) Mit dem portr. Emile Zola's in Radirung Breslau, Schottländer. Gr. in-8, IX-356 p. [5173

LEVY (Emil). Guilhem Figueira, e. provenzal. Troubadour. Inaugural-Dissertation. Berlin, Mayer & Müller. Gr. in-8, IV-108 p. 3 fr. 50. [5174

BAUQUIER (J.). Les Provençalistes du XVIIIe siècle (lettres inédites de Sainte-Palaye, Mazaugues. Caumont, La Bastie, etc.) Paris, Maisonneuve. In-8, 68 p. (Extr. de la *Revue des langues romanes.*) [5175

TUBINO (F. M.). Historia del renacimiento literario contemporáneo en Cataluña, Baleares y Valencia. Primera parte. Madrid, Murillo. Gr. in-4, 512 p. et 16 portr. 28 fr. [5176

BARTOLI (prof. Adolfo). Storia della letteratura italiana. T. III: La prosa italiana nel periodo delle origini. Firenze, G. C. Sansoni. Gr. in-8, 350 p. 3 fr. 50. [5177

TREZZA (G.). La Critica moderna. 2a ediz., corretta ed ampliata dall'autore. Bologna, Zanichelli. In-16, 338 p. 4 fr. [5178

ROEDER (Martino). Italienische Dichter-u. Künstler-Profile. Kritische Essays. Leipzig, L. Senf. In-8, XIII-247 p. 3 fr. 75. [5179

PAPA (Dario). Il Giornalismo: rivista estera e italiana. Verona, tip. Fran-

chini. In-16, VIII-411 p. 4 fr. [5180

TAINE (H.). Geschichte der englischen Literatur. Deutsch bearb. v Dr Gust. Gerth. Autoris. deutsche Ausg. Leipzig, E. J. Günther's Nachf., 1878-80. 3 vol. Gr. in 8 (en 21 livr.), XIX-730, 503 et V-559 p. 40 fr. [5181

KNORTZ (Karl) & DICKMANN (Otto.). Modern american lyrics. Leipzig, Brockhaus. In-8, IX-308 p. 5 fr. [5182

IKEN (J. Fr.). Joachim Neander. Sein Leben u. seine Lieder. Auf Veranlassung seines 200. Todesjahres nach bekannten u. neuentdeckten Quellen bearb. Mit e. Bildnisse Neander's. Bremen, Müller. In-8, VIII-415 p. 3 fr. 75. [5183

KOCH (Dr Max). Das Quellenverhältniss v. Wielands Oberon. Marburg, Elwert's Verl. Gr. in-8, 57 p. 1 fr. 50. [5184

PAWEL (J.). Klopstocks Oden. [Leipziger Periode.] Ein textkrit. Beitrag zur Literaturgeschichte seiner Zeit. Wien, Gerold's Sohn. Gr. in-8, VIII-67 p. 2 fr. 50. [5185

HAGEN (Edm. v.). Das Wesen der Senta in Rich. Wagner's Dichtung : « Der fliegende Holländer » Hannover, Schüssler. Gr. in-8, XXXI-194 p. 6 fr. 25 [5186

WEDDIGEN (Dr Frdr. H. Otto). Die patriotische Dichtung v. 1870/71 unter Berücksicht. der gleichzeitigen politischen Lyrik d. Auslandes. Eine literarhistor. Studie. Essen, Silbermann. Gr. in-8, 102 p. 3 fr. 75. [5187

HOLSTEIN (Dr H.). Das Drama vom verlornen Sohn. Ein Beitrag zur Geschichte d. Dramas. Halle, Hendel. Gr. in-4, 54 p. 3 fr. 20. [5188

MAYR (Dr Rich.). Beiträge zur Beurtheilung G. E. Lessing's. Wien, Hölder. Gr. in-8, 136 p. 4 fr. 50. [5189

KÖBERLE (Geo.). Der Verfall der deutschen Schaubühne u. die Bewältigung der Theater-Calamität. Dramaturgische Gänge. Leipzig, Wolff. Gr. in-8, 312 p. 7 fr. 50. [5190

REICHLING (Dr D.). Johannes Murmellius. Sein Leben u. seine Werke. Nebst e. ausführl. bibliograph. Verzeichniss sämmtl. Schriften u. e. Auswahl v. Gedichten. Hrsg. m. Unterstützung d. Görres-Gesellschaft. Freiburg i/Br., Herder. Gr. in-8, XIX-184 p. 3 fr. 75. [5191

LEGER (L.). Nouvelles études slaves; Histoire et littérature. Paris, Leroux. In-18 j., III-411 p. 3 fr. 50. [5192

WERNICKI (Alex.). Leonard Chodzko i jego prace. (Léonard Chodzko [ancien bibliothécaire à la Sorbonne] et ses travaux.) Lwów (Léopol), Ksiegarnia polska (Librairie polonaise). Petit in-8, 334 p. 5 fr. [5193

Epistolaires. Polygraphes. Mélanges littéraires.

EGGER (E.). Histoire du livre depuis ses origines jusqu'à nos jours, par E. Egger, de l'Institut, professeur à la Faculté des lettres. Paris, Hetzel. In-18 j., VIII-323 p. 3 fr. 50. [5194

SÉVIGNÉ (Mme de). Le Premier Texte des lettres de Mme de Sévigné. Réimpression de l'édition de 1725, publiée par le marquis de Queux de Saint-Hilaire. Paris, Libr. des bibliophiles. Petit in-12, XIV-113 p. 7 fr. [5195

Tiré à 350 ex. dont 300 sur papier vergé 15 sur pap. de Chine et 15 sur pap. Whatman.— Cabinet du bibliophile.

LA CHAUSSÉE. Contes et poésies. Publiés par le bibliphile Jacob. Paris, Libr. des bibliophiles. 5 fr. [5196

Tiré à très petit nombre. Il a été tiré en outre, 20 ex. sur pap. de Chine, et 20 sur pap. Whatman, avec double épreuve de la gravure. — Les Chefs-d'œuvre inconnus.

HUGO (V.). Œuvres complètes de Victor Hugo. Édition définitive d'après les manuscrits originaux. Roman. III. Notre-Dame de Paris. T. 1. Paris, Quantin; Hetzel. In-8. 372 p. 7 fr. 50. [5197

KARR (A.). Bourdonnements. Paris, C. Lévy. In-18 j., 350 p. 3 fr. 50. [5198

LEGOUVÉ (E.), de l'Acad. fr. Nos Filles et nos fils, scènes et études de famille. Illustrations par P. Philippoteaux. [Réimpression.] Paris, Hetzel. In-8, 334 p. et 22 grav. 7 fr. (Bibliothèque d'éducation et de récréation.) [5199

MERMET (E.). Annuaire de la presse française (1880). Première année. Paris, Chaix et Cie; l'auteur, 10, rue Monthiolon. In-18 j., 718 p. avec vign. et fac-simile. 6 fr. [5200

BLASCO (E.). Malas Costumbres. Apuntes de mi tiempo, seguidos de algunos bocetos biográficos y poesias. Madrid, Oficinas de la Ilustracion Española y Americana. In-4, 312 p. 3 fr. 75. [5201

GIUSTINA (G. A.) [pseud. de AUSONIO LIBERI]. Sfumature .. - Bozzetti e profili : prosa. Torino, tip. Candeletti. In-24, 224 p. 1 fr. 50. (Publicaz. elzeviriana del « Romanziere popolare », 1° vol. della serie.) [5202

Briefwechsel zwischen Goethe u. K. Göttling in den J. 1824-1831. Hrsg. u. m. e. Vorwort begleitet v. Kuno Fischer. München, Bassermann. Gr. in-8, XI-100 p. 3 fr. 75. [5203

Goethe-Jahrbuch. Hrsg. v. Dr Ludw. Geiger. I. Bd. Frankfurt a M., Literar. Anstalt. Gr. in-8, X-448 p. 12 fr. 50. [5204

GEBLER (Karl v.). Nachklänge. Ausgewählte Schriften. Breslau, Schottländer. 2 vol. in-8, VII-244 et V-254 p. 11 fr. 25. [5205

Dekamerone vom Burgtheater. Mit 25 Portraits. Wien, Hartleben. In-8, VIII-312 p. 4 fr. 50. [5206

Berichte d. Freien deutschen Hochstiftes f. Wissenschaften, Künste u. allgemeine Bildung in Goethe's Vaterhause. Vom Lenzmonate 1878 bis zum Wintermonate 1879. Mit e. Abbildung. d. Goethehauses. Frankfurt a/M.; Leipzig, Brockhaus' Sort. in Comm. Gr. in-8, XVI-575 p. 10 fr. [5207

HUET (C. Busken). Litterarische Fantasien (Fantaisies littéraires; nouvelle série. 5e partie.) Amsterdam, G. L. Funke. In-8, VI-224 p. 5 fr. 50. [5208

HISTOIRE.

Géographie. Topographie. Ethnographie.

Deuxième Congrès des sociétés françaises de géographie. Session de 1879, à Montpellier. Montpellier, impr. Boehm et fils; au secretariat de la Société languedocienne de géographie. In-8, XXXIV-165 p. [5209

JOANNE (A.). Itinéraire général de la France. Bretagne, avec un appendice pour les îles anglaises de Jersey et de Guernesey. 4e édition. Paris, Hachette. In-18 j. à 2 col., XXXVI-662 p. avec 10 cartes et 7 plans. 10 fr. (Collection des Guides Joanne.) [5210

JOANNE (A.). Le Mont-Dore et les eaux minérales d'Auvergne. Paris, Hachette. In-32 IV-204 p. avec 38 vign., 2 cartes et 1 plan. 3 fr. (Collection des guides Joanne. Guides diamant.) [5211

SOUPAIRAC (l'abbé V.) Petit Dictionnaire géographique et historique du diocèse de Montpellier. Arrondissement de Saint-Pons-de-Thomières. Montpellier, impr. Martel. In-12, XVI-162 p. [5212

VLAMINCK (A. de). La Ménapie et les contrées limitrophes à l'époque de J. César. La Flandre et ses attenances au haut moyen-âge. Etudes de géographie historique. Anvers, impr. J. Plasky. In-8, 280 p. et 3 cart. 6 fr. [5213

Ouvrage couronné par l'Académie d'archeologie de Belgique. Concours de 1877.

MOLON (Franc.). Preistorici e contemporanei : studii paletnologici in relazione al popolo ligure. Milano. In-4, 72 p. et 5 pl. [5214

PIERRE (l'abbé H.). La Ville aux sept collines. Esquisse de Rome et de ses monuments. Paris, Téqui. 2 vol. in-12, 753 p. et tableau. 4 fr. (Collection Saint-Michel.) [5215

BÄDEKER (K.). Les Bords du Rhin de la frontière suisse à la frontière de Hollande. 11e éd., revue et corrigée. Leipzig, K. Bädeker. In-8, XXII-390 p. av. 24 cartes et 18 plans de villes. 8 fr. [5216

HEKSCH (Alex. F.). Die Donau von ihrem Ursprung bis an die Mündung. Eine Schilderung v. Land u. Leuten d. Donaugebietes. Mit 200 Illustr. u. e. Stromkarte. Wien, Hartleben, (1879-) 1880. Gr. in-8 (en 25 livr.), VIII-791 p. 17 fr. [5217

WEIL (le capit.). La Tourkménie et les Tourkmènes. Paris, Dumaine. In-8, VI-112 p. et carte de la Tourkménie. 3 fr. (Extr. du *Journal des sciences militaires*, mai-juillet 1880.) [5218

KRANZ (Dr M.). Natur- u. Kulturleben der Zulus, nach vieljähr. Beobachtungen. statist. u. klimat. Berichten geschildert. Wiesbaden, Niedner. In-8, XII-256 p. 3 fr. 75. [5219

RATZEL (Prof. Dr Frdr.). Die Vereinigten Staaten v. Nord-Amerika. 2. Bd. Culturgeographie der Vereinigten Staaten v. Nord-Amerika unter besond. Berücksicht der wirthschaftl. Verhältnisse. Mit 2 Holzschn. u. 9 Karten in Farbendr. München, Oldenbourg. In-8, XVI-762 p. 22 fr. 50. [5220

Voyages.

NOVO Y COLSON (P.). Historia de las exploraciones árticas hechas en busca del paso del Nordeste, por D. Pedro de Novo y Colson, teniente de navio, miembro correspondiente de la Real Academia de la Historia, y secretario de la Sociedad Geografica de Madrid. Con un prologo del académico de la Historia el Ilmo señor D. Cesareo Fernandez Duro. Contiene un mapa y un retrato del Sr. Nordenskiöld. Madrid, Murillo. In-4, XIII-260 p. 10 fr. [5221

BAINIER (P.-F.). Nordenskiold, chef de l'expédition de la Vega, et son retour en Europe. Marseille, impr Barlatier-Feissat. In-8, 74 p. avec photogr. et carte. [5222

Relation officielle de la réception de M. le professeur E. A. Nordenskiöld. par le conseil municipal de Paris, le lund, 5 avril 1880. Paris, impr. Quantin. In-4, 40 p. avec fig. (Papier vélin. Encadrements en couleur.) [5223

Congrès international du Club Alpin français, tenu à Paris les 6 et 7 septembre 1878, à l'Exposition universelle internationale. Paris, impr. nationale. In-8, 49 p. [5224

Comptes rendus sténographiques publiés sous les auspices du comité central des congrès et conférences et la direction de M. Ch. Thirion, secrétaire du comité, etc.

COLBERT (N.-J.). Notes de voyage. Promenades et causeries. Paris, Havard. In-18 j., VI-403 p. 3 fr. 50. [5225

SCHLEICH (Mart.). Italische Apriltage. Erinnerungen aus e. confessionslosen Romfahrt. Leipzig, Hirth', In-8, VI-200 p. 2 fr. 50. [5226

STEUB (Ludw.) Aus Tirol. Stuttgart, Bonz. In-12, VII-308 p. 4 fr. 50. [5227

HUET (C. Busken). Het Land van Rubens. Belgische reisherinneringen. (Le Pays de Rubens. Souvenirs d'un voyage en Belgique.) Amsterdam, J. C. Loman. Gr. in-8, VIII-421 p. 11 fr. [5228

LOHMANN (Bernh.). Von der Nordsee bis zum Waldkater. Reise Eindrücke aus den Sommer-Ferien 1879. Herborn, Buchh. d. Nassauischen Colportage-Vereins. In-8, VI-159 p. 1 fr. 50. [5229

NEYRAT (l'abbé A.-S.). L'Athos, notes d'une excursion à la presqu'île et à la montagne des Moines. Paris, Plon ; Lyon, Briday. In-18 j., 252 p. avec 10 héliogr. 4 fr. [5230

VIVIAN (A. P.). Wanderings in the Western Land. 2nd ed. London, Low. In-8, 22 fr. 50. [5231

TCHIHATCHEF (P. de). Espagne, Algérie et Tunisie. Lettres à Michel Chevalier, par P. de Tchihatchef, correspondant de l'Institut de France. Paris, J.-B. Baillière ; Alger, Jourdan. Gr. in-8, XX-596 p. et carte. 12 fr. [5232

RUY DE CAMARA. Viagens em Marrocos. Com illustraçoes por M. Macedo, C. Alberto et Pastor. Porto, E. Chardron. 1879. In-8, 301 p. 6 fr. [5233

KAEHLIG (Thdr.). Wanderungen in Mexico. Schilderung v. Land u. Volk. Würzburg, Woerl 2 vol. in-12, IV-192 et IV-174 p. 6 fr. 25. [5234

BARRETT (D. W.). Li e and Work among the Navvies. London, W. W. Gardner. In-8, 172 p. 4 fr. 50. [5235

BAUGHAN (Rosa). Winter Havens in the Riviera. With a Notice of the New Station Alassio. London, Bazaar Office. In-8, 96 p. 3 fr. 25. [5236

LELAND (J. A.). A Voice from South Carolina : Twelve Chapters before Hampton. Two Chapters after Hampton. With a journal of a Reputed Ku-Klux, and Appendix. Charlestown (S. C.). In-12, 231 p. 9 fr. 50. [5237

STANGL (Chrysostomus) Spaziergang nach Nordamerika Reiseerlebnisse, zur Belehrung u. Unterhaltung geschildert. Freiburgi Br., Herder. Gr. in-8, IV-361 p. 3 fr. 20. [5238

Histoire biblique et ecclésiastique. Missions catholiques.

RENAN (E.). de l'Acad. fr. Conférences d'Angleterre. Rome et le christianisme; Marc-Aurèle. Paris, Lévy. In-18 j., III-267 p. 3 fr. 50. [5239

MOLINIER (C.). De Fratre Guillelmo Pelisso veterrimo inquisitionis historico, thesim facultati litterarum Parisiensi proponebat ad doctoris gradum promovendus Carolus Molinier, professor historiæ aggregatus. Accessit ejusdem Guillelmi Pelisso Chronicon e Carcassonensi codice nunc primum omnia ex parte editum. Le Puy, impr Marchessou. In-8, LXXVII-80 p. [5240

SCHNABEL (H. Ph.) Die Kirche u. der Paraklet. Eine biblische u. Kirchengeschichtliche Untersuchung. Gotha, Schlœssmann. In-8, V-238 p. 3 fr. [5241

HŒFLER (Const. Ritter v.). Papst Adrian VI. 1522-1523. Wien, Braumüller. Gr. in-8, XI-574 p. 12 fr. 50. [5242

LEPITRE (A.). Adrien VI, par l'abbé A. Lepitre, professeur à l'école Notre-Dame de Paris. Paris, Berche et Tralin. In-8, 340 p 5 fr. [5243

GAUDENTIUS. Beiträge zur Kirchengeschichte d. XVI. u. XVII. Jahrhunderts. Bedeutung u. Verdienste d. Franziskaner-Ordens im Kampfe gegen den Protestantismus. 1 Bd. Bozen. Promperger. In-8, XIX-590 p. 7 fr. 50. [5244

BELLESHEIM (Dr Alph.).Giuseppe Cardinal Mezzofanti. Ein Lebensbild aus der Kirchengeschichte d. 18. u. 19. Jahrh. Wurzburg, Woerl. Gr. in-8, 112 p. 2 fr. [5245

ROSKOVANY (Episcop. August. de). Romanus pontifex tam quam primas ecclesiæ, et princeps civilis e monumentis omnium seculorum demonstratus. Addita amplissima litteratura. T. XII-XVI. Nitriae. 1879. (Viennæ, Braumüller). 5 vol. gr. in-8, XV-XXXIV-831, XI-XXIV-754, XI-XXI-843, XI-X-700 et XX-616 p. 75 fr.; les 16 vol., 200 fr. [5246

Monumenta catholica pro independentia potestatis ecclesiasticae ab imperio civili. Collegit et ed. Episcop. Augustinus de Roskovany. T. XIII. Supplementa ad XII tomos, item monumenta annorum 1876 et 1877, necnon repertorium totius operis complectens. Nitriae, 1879. (Viennæ, Braumüller.) Gr. in 8, X-XVI-828 p. 15 fr. [5247

BOUIX (D). Tractatus de curia Romana, seu de cardinalibus, Romanis congregationibus, legatis, nuntiis, vicariis et protonotariis apostolicis, auctore D. Bouix. theologiæ et utriusque juris doctore. Parisiis, Bourguet-Calas. In-8, 715 p. 7 fr. [5248

Hagiologie. Ordres religieux. Biographie ecclésiastique.

BARBIER (l'abbé). Saint Volusien, martyr, septième évêque de Tours et patron de la ville de Foix (Ariège) Paris Hugoy. In-8, 51 p. (Ext. du *Contemporain*. [5249

LEONROD (Olga Freifrau v.), geb. v. Schaezler. Die heilige Catarina v. Siena in

ihren öffentlichen Wirken u. ihrem verborgenen Leben dargestellt. Köln, Bachem. In-8, XI-396 p. 4 fr. 50. [5250

LEMOINE (l'abbé M.-B.). Notre-Dame-de-Perrou (Orne). Paris, Gaume. In-8, VI-146 p. 1 fr. 50. [5251

KEB ***. Essai sur l'origine des cultes. La Société de Jésus. Paris, Blanc. In-12, 172 p. 2 fr. [5252

SPROTTE (Fr.). Biographie d. Abtes Servatus Lupus v. Ferrières. Nach den Quellen d. 9 Jahrh. verf. Regensburg, Manz. Gr. in-8, VI-207 p. 3 fr. 50. [5253

CAMPO-ANTICO (fr. Stef. Tommaso). Il Padre Alberto Ignazio Francesco Cottolengo dell' ordine dei predicatori ecc. Memorie biografiche. Genova, tip. dei Tribunali. In-4, 93 p. [5254

GAY (Mgr Ch.-L.). Oraison funèbre de Son Eminence Louis-François-Désiré-Edouard Pie, évêque de Poitiers, cardinal de la sainte Eglise romaine du titre de Sainte-Marie de-la-Victoire, prononcée dans l'église cathédrale de Poitiers, le 7 juillet 1880. par Mgr Charles-Louis Gay, évêque d'Anthédon. Poitiers et Paris, Oudin. In-8, 67 p. 1 fr. [5255

CONRAD (M. G.). Pariser Kirchenlichter. Didon. Loyson. Skizzen. Zürich, Verlags-Magazin. Gr. in-8, 48 p. 1 fr. 25.

Mythologie. Histoire des hérésies et des societés secrètes. Missions non-catholiques.

Etudes sur les religions de l'antiquité; par Un ami de la nouvelle Eglise. Paris, 5, rue Thénard. In-8, II-190 p. [5257

LÉVÊQUE (E.). Les Mythes et les Légendes de l'Inde et de la Perse dans Aristophane, Platon, Aristote, Virgile, Dante, Arioste, de La Fontaine, etc. Paris, Belin. In-8, VIII-608 p. 7 fr. 50. [5258

HILLEBRANDT (Dr Alfr.). Das altindische Neu- u. Vollmondsopfer in seiner einfachsten Form, m. Benutzung handschriftl. Quellen dargestellt. Jena, Fischer. Gr. in-8, XVII-199 p. 8 fr. 75. [5259

Catalogue des objets exposés au musée Guimet, précédé d'un aperçu des religions de l'Inde, de la Chine et du Japon. Lyon, impr. Pitrat aîné. In-8, 114 p. et planches. [5260

Annales du musée Guimet. T. I. Paris, Leroux. In-4, 384 p. et 9 pl. 15 fr. [5261

MOLCHOW (Dr E.). Jesus e. Reformator d. Judenthums. Zürich, Verlags-Magazin. Gr. in-8, 63 p. 1 fr. 25. [5262

JOËL (Dr M.). Blicke in die Religionsgeschichte zu Anfang d. 2. christlichen Jahrhunderts. I. Der Talmud u. die griech. Sprache, nebst 2 Excursen : a. Aristobul, der sogenannte Peripatetiker; b. Die Gnosis. Breslau, Schottländer. In-8, VII-177 p. 3 fr. 75. [5263

Histoire universelle, ancienne, moderne et contemporaine. Chronologie.

BERNHEIM (Dr Ernst). Geschichtsforschung u. Geschichtsphilosophie. Göttingen, Peppmüller. In-8, III-138 p. 3 fr. 20. [5264

HOMMEL (Fritz). Abriss der babylonisch-assyrischen u. israelitischen-Geschichte von den ältesten Zeiten bis zur Zerstörung Babel's in Tabellenform. Leipzig, Hinrichs'Verl. In-8, III-20 p. 1 fr. 85. [5265

CALORI (Luigi). Delle Istorie di Giustino abbreviatore di Trogo Pompeio, volgarizzamento del buon secolo (di Jeronimo Squarzafico), tratto dai codici laurenziano e riccardiano, e migliorato nella lezione, colla scorta del testo latino. Bologna, G. Romagnoli. In-16, XXXIII-722 p. (Tiré à 202 ex.) [5266

BELOCH (Jul.). Der italische Bund unter Roms Hegemonie. Staatsrechtliche u. statist. Forschungen. Mit 2 Karten. Leipzig, Teubner. Gr. in-8, VII-237 p. 10 fr. [5267

QUINTON (A.). La Conjuration de Catilina. Orléans, Herluison. In-8, 108 p. (Extr. du t. 4 des *Lectures et Mémoires* de l'Académie de Sainte-Croix.) [5268

JÄGER (Dr Osc.). Geschichte der neuesten Zeit vom Wiener Congress bis zur Gegenwart. 2. durchgesch u. ergänzte Ausg. Berlin, Seehagen, 1879 80. 3 vol. gr. in-8 (en 19 livr.). 578, 574 et 596 p. 15 fr. [5269

CANTU (Cäsar). Allgemeine Weltgeschichte. Fortgesetzt v. Prof. Dr. Jos. FEBR. 17. Bd. 1. Abth. Allgemeine Geschichte d. 19. Jahrh. 4. Tal. [1866-1878.] 1. Abthlg. Regensburg, Manz. Gr. in-8, IV-977 p. 11 fr. 25. [5270

MÜLLER (Prof. Wilh) Politische Geschichte der Gegenwart. XIII. Das J. 1879. Nebst e. Chronik der Ereignisse d. J. 1879 u. e. alphabet. Verzeichnisse der hervorrag. Personen. Berlin, Springer. Gr. in-8, XIV-265 p. 4 fr. 50. [5271

SCHULTHESS (H.). Europäischer Geschichtskalender. 20 Jahrg. 1879. Nördlingen, Beck. In-8, 626 p. 12 fr. 50. [5272

Das Staatsarchiv. Sammlung der officiellen Actenstücke zur Geschichte der Gegenwart. Begründet v. Aegidi u. Klauhold. In fortlauf. monatl. Hftn. hrsg. v. H. v. KREMER-AUENRODE u. Ph. HIRSCH. 2. Suppl.-Bd. zu Bd. XXIII-XXIV. Mit den Registern zu Bd. 23. 24 u. Suppl.-Bd. I. II. Leipzig, Duncker & Humblot. Gr. in-8, 476 p. 12 fr. 75. [5273

Questions du jour.

1. *En France.*

DANICOURT (L.). La Patrie et la République. Paris, Germer Baillière. In-12, 180 p. 2 fr. 50. [5274

LAPEYROUSE DE BONFILS (le comte de). La France ancienne, sa noblesse; la France nouvelle, ses devoirs. Paris, Palmé. In-8, 132 p. 1 fr. [5275

VITTEAUT (le Dᵉ) Le Suffrage universel, ou l'Avenir de la France. Chalon sur-Saône, impr. Dejussieu. In-8, 83 p. 1 fr. 50. [5276

PLESSIER (V.). Rapport à la Chambre des députés fait au nom de la 19ᵉ commission des pétitions sur diverses pétitions relatives aux jésuites, aux membres des autres communautés religieuses non autorisées et aux décrets du 29 mars 1880. Paris, Cotillon. In-12, 150 p. 2 fr. [5277

RÉCAMIER (E.). La Magistrature française entre le 29 juin et le 31 août. Conférence faite par M. Etienne Récamier, avocat à la cour de Paris. Paris, libr. de la Société bibliographique. In-32, 64 p. [5278

LE POIL (C.). Les Jésuites sous la troisième République (29 mars - 29 juin - 14 juillet). Paris, Librairie générale. In 8, XII-85 p. 2 fr. [5279

FÉVAL (Paul). La France s'éveille. Paris, Palmé. In-32, 36 p. (Collection de brochures à 10 cent.) [5280

SALVAT (G.). De l'Alliance franco-russe. Nice, impr. autographique Cauvin-Empereur. In-8, 303 p. [5281

2. *A l'étranger.*

BELLANI DELLA PACE (Cesare). Il Nuovo Partito nazionale nelle elezioni generali d'Italia. Firenze, tip. del Vocabolario. di A. Favi. In-8, 31 p. [5282

EISLER (Dr M.). Die Judenfrage in Deutschland. New York. (Hamburg, Nestler & Melle.) Gr. in-8, 94 p. 2 fr. 50. [5283

Israel u. die Gojim. Beiträge zur Beurtheilung der Judenfrage. Leipzig, Grunow. In-8, 316 p. 4 fr. 40. [5284

SCHÜLER (Glieb. Aug.). Die Judenfrage. Eine Frage an das deutsche Volk u. die deutschen Juden. Marburg, Elwert's Verl. Gr. in-8, 85 p. 1 fr. 25. [5285

SCHREIBER (Dr Eman.). Die Selbstkirtik der Juden. Berlin, C. Duncker. Gr. in-8, XVI-167 p. 3 fr. 75. [5286

KOELLREUTTER (G. A.). Reformation u. soziale Revolution. Ein Vortrag. Berlin, E. Heymann's Verlag. In-8, 40 p. 75 c. [5287

DANTSCHER v. KOLLESBERG (Dr Thdr. Ritter). Der monarchische Bundesstaat Oesterreich-Ungarn u. der Berliner Vertrag, nebst der bosn. Vorlage. Wien, Hölder. Gr. in-8, VI-359 p. 10 fr. [5288

MARBEAU (E.). La Bosnie depuis l'occupation austro-hongroise. Paris, impr. Mouillot. In-8, 70 p. et 6 grav. (Extr. de la *Revue de France*.). [5289

GOLOWIN (Iwan). Der russische Nihilismus. Meine Beziehungen zu Herzen u. zu Bakunin, nebst e. Einleitung üb. die Dekabristen. Leipzig, L. Senf. In-8, VIII-112 p. 2 fr. 80. [5290

BERTACCHI (Cosimo). L'Afganistan nel conflitto eventuale fra l'Inghilterra e la Russia : a proposito del recente libro dell'on. Barattieri « Bozzetti geografici ». Torino, tip. Candeletti. In-16, 142 p. 2 fr. [5291

Histoire de France.

1. *Histoire politique générale.*

EDWARDS (Amelia B.). A History of France. New ed., continued to the Death of the Prince Imperial, by Thomas Archer. London, Routledge. In-12, 310 p. 2 fr. 50. [5292

BRUEL (A.). Etudes sur la chronologie des rois de France et de Bourgogne d'après les diplômes et les chartes de l'abbaye de Cluny aux IXᵉ et Xᵉ siècles. Nogent-le-Rotrou, impr. Daupeley-Gouverneur. In-4, 90 p. (Extr. de la *Bibliothèque de l'Ecole des chartes*, t. 41.) [5293

FRÉDÉGAIRE. Compilation dite de Frédégaire. (Texte.) Reproduction littérale du manuscrit 10910 du fonds latin de la Bibliothèque nationale. Abbeville, impr. Retaux. In-8, 180 p. [5294

Recueil des historiens des Gaules et de la France T. XIX, contenant la troisième et dernière livraison des monuments des règnes de Philippe-Auguste et de Louis VIII, depuis l'an 1180 jusqu'en 1226, par Michel-Jean-Joseph Brial, ancien religieux bénédictin de la congrégation de Saint-Maur. Nouvelle édition, publiée sous la direction de M. Léopold Delisle, de l'Institut. Paris, Palmé. Gr. in-fol., CXI-843 p. avec vignette. (Séparément 75 fr., en souscription 50 fr.) [5295

L'ESTOILE (P. de). Mémoires-journaux de Pierre de L'Estoile. Edition pour la première fois complète et entièrement conforme aux manuscrits originaux, publiée avec de nombreux documents inédits et un commentaire historique, biographique et bibliographique, par MM. G. Brunet, Champollion, Halphen, Lacroix, Charles Read et Tamizey de Larroque. T. VIII. Journal de Henri IV (1602-1607). Paris, Libr. des bibliophiles. In-8, 393 p. 15 fr. (Tiré à petit nombre, plus 100 ex. sur pap. fort de Holl., et 25 sur pap. Whatman.) [5296

MÈGE (F.). Les Bataillons de volontaires (1791-1793). Paris, Claudin. In-8, 209 p. (Chroniques et récits de la Révolution dans la ci-devant Basse-Auvergne. département du Puy-de-Dôme.) [5297

MICHIELS (A.). L'Invasion prussienne en 1792 et ses conséquences. Paris, Charpentier. In-18 j., IV-524 p. 3 fr. 50. [5298

BLOCQUEVILLE (Mᵐᵉ de). Le Maréchal Davout, prince d'Eckmühl, raconté par

les siens et par lui-même, par Mme A. L. d'Eckmühl, marquise de Blocqueville. T. IV : Un dernier commandement, l'Exil et la Mort. Paris Didier. In-8, 569 p. et grav 7 fr. 50. [5299

Bus (F. de). La Politique devant l'histoire. T. II. Paris, Amyot. In-8, XII-530 p. 7 fr. 50. [5300

Voillet de Saint Philibert. Épingles politiques (1832 1844). Tours, les principaux libraires. In-8, 116 p. 2 fr. [5301

Romanet du Caillaud (F.). Histoire de l'intervention française au Tong-King de 1872 à 1874. Paris, Challamel aîné In-8, 474 p. avec 1 carte et 4 plans. 6 fr. [5302

Vaschalde (H). Le Vivarais à la représentation nationale (depuis le XIIIe siècle jusqu'à nos jours). Paris, Rouquette. In-8, 24 p. (Extr. de la *Revue du Dauphiné et du Vivarais*. Tiré à 120 ex.) [5303

1. *Histoire religieuse, civile et militaire.*

Aurélien (Dom). La Gaule catacombaire. L'Apôtre saint Martial et les Fondateurs apostoliques des églises des Gaules; Baptistat Salvatoris, ou le Sang de saint Jean à Bazas peu d'années après l'ascension de Notre-Seigneur Jésus-Christ. Toulouse, Sistac et Boubée; Paris, Lecoffre. In 8, II-502 p. 6 fr. [5305

Collection des principaux cartulaires du diocèse de Troyes. T. V. Cartulaire de Saint-Pierre de Troyes; Chartes de la collégiale de Saint-Urbain de Troyes, par M. l'abbé Ch. Lalore. ancien professeur de théologie au grand séminaire de Troyes. Troyes, Lacroix; Paris, Thorin. In-8, CXIV-446 p. 12 fr. [5306

Le Registre de l'officialité de l'abbaye de Cerisy, édité par M. Gustave Dupont, conseiller à la cour d'appel de Caen, sur la copie du manuscrit des archives départementales de la Manche communiquée par M. Léopold Delisle, de l'Institut, administrateur général de la bibliothèque nationale. Caen, Le Blanc-Hardel. In-4, 396 p. (Extr. du 30e vol. des *Mémoires* de la Société des antiquaires de Normandie.) [5307

Cartulaire de l'abbaye cistercienne de Perseigne, précédé d'une notice historique, publié et annoté par Gabriel Fleury, fondateur de la Société historique et archéologique du Maine et de la Société française d'archéologie. Le Mans, Pellechat. In-4, CXXVIII-271 p. avec armoiries et figures. [5308

En plus du tirage exécuté spécialement pour les membres titulaires de la Société historique et archéologique du Maine, il a été imprimé 61 ex. dont 1 sur papier teinte chine, 5 sur pap. vergé de Holl., 5 sur pap. vergé des Vosges, et 50 sur pap. ordinaire.

Guillotin de Corson (l'abbé). Pouillé historique de l'archevêché de Rennes. T. Ier. Evêchés, Rennes, Fougeray; Paris, Haton. In-8, 808 p. 10 fr.; 7 fr. 50 [5309

Le Febvre (I). Nombre des églises qui sont dans l'enclos et dependances de la ville de Lyon, avec une exacte recherche du temps et par qui elles y ont été fondées, par Isaac Le Febvre, Lyonnais (1627). Lyon, Georg. In-12, VII-95 p. (Collection lyonnaise, n° 6.) [5310

La Croix (G de). Histoire des évêques de Cahors. Traduite pour la première fois du latin, par L. Ayma. T. II. Cahors, impr. Plantade (1879). In-8, 240 p. [5311

Massougnes (A. de). Les Jésuites à Angoulême. Leur expulsion et ses conséquences (1516-1792, étude historique. Angoulême, impr. Chasseignac. In-8, VIII-184 p. [5312

Flammermont (J.). La Réforme judiciaire du chancelier Maupeou. mémoire Paris, Picard. In 8. 55 p (Extr. du Compte rendu de l'Académie des sciences morales et politiques.) [5313

Hardy (E), capit. Les Français en Italie de 1494 à 1559. Paris, Dumaine. In-8. 372 p. avec 82 fig 7 fr. (Etudes militaires et historiques.) [5314

Du Casse (le baron R.). Le Volontaire de 1793, général du premier empire, Jean-Baptiste Girard, duc de Ligny. Paris, Dillet. In-12, 427 p. 3 fr. [5315

Journal historique du 18e bataillon de chasseurs à pied. (1854-1878). Paris, Soussens. In-18 j., XII-343 p. 3 fr. [5316

Ravenel (A.). Souvenir de Champigny, carnet d'un soldat. Paris, Derveaux. In-8, 95 p. 3 fr. 50. [5317

3. *Histoire provinciale.*

Paris à travers les âges. Aspects successifs des principales vues et perspectives des monuments et quartiers de Paris depuis le XIIIe siècle jusqu'à nos jours, fidèlement restituées d'après les documents authentiques, par M. F. Hoffbauer, architecte. Texte par MM. Edouard Fournier, Paul Lacroix, A. de Montaiglon, A. Bonnardot, Jules Cousin, Franklin, Valentin Dufour, etc. Livr. 10. (Palais Royal, par E. Fournier.) Paris, Firmin-Didot. In-fol., 56 p. et 7 planches. Chaque livr., 30 fr.; pour les souscript , 25 fr. [5318

Mémoires de la Société de l'histoire de Paris et de l'Ile-de-France. T. VI (1879). Paris, Champion. In-8, 329 p. [5319

Prarond (E.). La Topographie historique et archéologique d'Abbeville. T. II. Abbeville, Prevost; Paris, Dumoulin. In-8, 623 p. [5320

Chroniques berrichonnes du XVIIe siècle. journal des choses mémorables arrivées en la ville de Bourges et autres lieux de la province (1621-1694), mises

en ordre et publiées par Henry Jougleux, de la Société des antiquaires du Cher, ornées des armoiries des Le Large, en chromolithographie. Bourges, Bernard. In-8, IV-320 p. [5321

Tiré à très petit nombre d'exemplaires. Sur papier chiné, 400 ex., à 10 fr l'un. Un tirage d'amateurs de 30 ex. a été fait et comprend : 16 ex sur pap. de Holl. à 15 fr.; 10 sur whatmann Turkey-Mill, à 30 fr.; 4 sur chine, à 40 fr.

FOCHIER (L.). Souvenirs historiques sur Bourgoin Titres et documents divers relatifs à cette ville. Vienne Savigny ; Paris, Thorin. In-8, IX-516 p. 7 fr. [5322

AUBUGEOIS DE LA VILLE DU BOST (H.). Histoire du Dorat, avec le plan de la ville. Poitiers et Paris, Oudin. In-8, X-282 p. et pl. 5 fr. [5323

Histoire étrangère.

1. *Histoire politique.*

NAMÈCHE (Mgr). Précis du cours d'histoire nationale de Mgr A.-J Namèche, recteur de l'Université catholique de Louvain. Disposé pour l'enseignement moyen par J.-J.-D. Swolfs. 3e édit., revue et augmentée. Louvain, Ch. Fonteyn. In-8, VII-344 p. 3 fr. 50. [5324

JUSTE (Théod.). Charles Rogier, ancien membre du Gouvernement provisoire et du Congrès national, ministre d'État, etc. Bruxelles, C. Muquardt. In-8, IX-142 p. 4 fr. [5325

CHAMBRIER (Fréd. de). Les Mensonges historiques sur Neuchâtel Neuchâtel, A. G. Berthoud. In-8, 242 p. 3 fr. [5326

MARTENS (Dr Wilh.). Politische Geschichte d. Langobardenreichs unter König Liutprand (712-744). Heidelberg, (Koester). Gr. in-8, 71 p. 2 fr. 50. [5327

ILGEN (Dr Thdr.). Markgraf Conrad v. Montferrat. Marburg, Elwert's Verl. Gr. in-8, 137 p. 2 fr 50 [5328

CARUTTI (Dom.). Storia della diplomazia della Corte di Savoia. Vol. IV. 2e periodo, 1730-1773. Torino, Bocca. In-8, 632 p. 8 fr. [5329

GIL (A. M.) Las Siete Centurias de la ciudad de Alfonso VIII. Recuerdos historicos de la M. N. y M. L. ciudad de Plasencia, en Extremadura, desde los tiempos de su fundacion hasta el presente siglo. Escritos con presencia de testimonios auténticos y datos fidedignos. Madrid, M. Murillo, 1877. Gr. in-4, 254 p., 6 et 2 p., avec 1 plan. 15 fr. [5330

Vient d'être mis en vente seulement, malgré sa date.

Documentos inedítos. Coleccion de documentos inéditos relativos al descubrimiento, conquista y organizacion de las antiguas posesiones españolas de América y Oceania, sacados de los archivos del Reino, y muy especialmente del de Indias. Competentemente autorizada. T. XXXI. Madrid, impr. de Manuel G. Hernandez. In-4, 560 p. et 16 p. 15 fr. [5331

ALARCON (P. A.). Diario de un testigo de la guerra de Africa, por D. Pedro Antonio de Alarcon, soldado voluntario durante la campaña. Segunda edicion, corregida. Madrid, M. Murillo. 3 vol. in-8, 310, 292 et 304 p. 9 fr. 5332

FERNANDEZ DE LOS RIOS (A.). Estudio historico de las luchas politicas en la España del siglo XIX. Segunda edicion, refundida y considerablemente aumentada. Illustrada con vistas de sitios, edificios, monumentos historicos, escenas memorables, retratos, fac-imiles y autografos de hombres politicos, escritores, guerrilleros, caudillos y personajes notables; reproducciones de objectos curiosos y de estampas, ya antiguas y poco conocidas T. I. Madrid, English y Gras. Pet in-fol., 412 p. 10 fr. [5333

CASTELAR (Emilio). Discurso leido en la Academia Española, seguido de otros varios discursos del mismo orador. Madrid. A. de San Martin. In-8, 360 p. 3 fr. [5334

OLIVEIRA MARTINS (J. P.). Historia da civilisaçao iberica. Lisboa, Bertrand. In-8, 288 p. (*Bibliotheca das sciencias sociaes*, t. I.) (5335

OLIVEIRA MARTINS (J. P.). Historia de Portugal. Lisboa, Bertrand. 2 vol. in-8, XIV-275 et 265 p. [5336

FONSECA BENEVIDES (Franc. da). Rainhas de Portugal, estudo historico, com muitos documentos. Lisboa. 1878-79. 2 vol. gr. in-8, portraits et gravures. [5337

CASTILHO (Julio de). Lisboa antiga. T. I. O Bairo alto. Lisboa, 1879. In-8. 360 p. 3 fr. 75. [5338

BLANC (L.). Dix Ans de l'histoire d'Angleterre. T. IX. Paris, C. Lévy. In-18 j., 347 p. 3 fr. 50. 5339

KUNHARDT V. SCHMIDT. Im ostindischen Dienste. Lebensbeschreibung d. engl. Obersten Meadows Taylor. Nach dessen eignen Aufzeichnungen deutsch bearb. Mit e. Kartenskizze v. Indien. Berlin, Mittler & Sohn. Gr. in-8, XII-463 p. 10 fr. [5340

L'ESTRANGE (Rev. A. G.). The Village of Palaces ; or, Chronicles of Chelsea. London, Hurst and Blackett. 2 vol. in-8, 650 p. 26 fr. 25. [2341

HARRINGTON (Sir John). A Short View of the State of Ireland. Written in 1605, and now first edited by Rev. W. Dunn, Macray. Oxford, Parker. In-12, X-30 p. 2 fr. [5342

STEINWENTER (Prof. Dr Arth.). Beiträge zur Geschichte der Leopoldiner. [Aus : „ Archiv f. österr. Geschichte “.] Wien, Gerold's Sohn in Comm. In-8, 120 p. 2 fr. 50. [5343

Werunsky (Doc. Dr Emil). Geschichte Kaiser Karls IV. u. seiner Zeit. 1 Bd. [1316-1346]. Innsbruck, Wagner. Gr. in-8, XVI-462 p. 12 fr. 50. [5344

Zwiedineck-Südenhorst (Hans v.). Hans Ulrich Fürst v. Eggenberg. Freund u. erster Minister Kaiser Ferdinand II. Mit 2 Medaillon-Porträts. Wien, Braumüller. Gr. in-8, VI-236 p. 5 fr. [5345

Wolf (Adam). Geschichtliche Bilder aus Oesterreich. 2 Bd. Aus dem Zeitalter d. Absolutismus u. der Aufklärung. [1648-1792]. Wien, Braumüller. Gr. in-8, V-414 p. 10 fr. [5346

Wendrinsky (Joh.). Kaiser Josef II. Ein Lebens-u. Charakterbild zur hundertjähr. Gedenkfeier seiner Thronbesteigung. Mit Portr. Wien, Braumüller. Gr. in-8, VIII-400 p. 10 fr. [5347

Emmer (Joh.). Kaiser Franz Josef I. Geschichte seines Lebens u. seiner Regierung. Teschen, Prochaska. In-4, VII-268 p., avec grav., 5 chromoxylogr. et 1 photogr. Rel., 37 fr. 50. [5348

Pulszky (Fr.). Meine Zeit, mein Leben. Autoris. Ausg. Pressburg, Stampfel. Gr. in-8, 428 p. 8 fr. 75. [5349

Penn (Heinr.). Die Geschichte der Stadt Wien u. ihrer Vorstädte. Von ihrem Ursprunge bis auf die gegenwärt. Zeit. Nach den besten Quellen bearb. Mit üb. 300 schönen Illustr. Brünn, Karafiat, (1878-) 1880. Gr. in-4 (en 31 livr.), 742 p. et plan, 20 fr. [5350

Rocholl (Dr Heinr.). Der Feldzug d. Grossen Kurfürsten gegen Frankreich 1674-1675. Sammlung der in den elsäss. Archiven beruh., die brandenburg. Kampagne betreff. handschriftl. Dokumente. [Aus: „Zeitschr. f. preuss. Geschichte".] Berlin, Mittler & Sohn. Gr. in-8, 64 p. 1 fr. 50. [5351

Hartmann (R.). Geschichte der Residenzstadt Hannover von den ältesten Zeiten bis auf die Gegenwart. Mit Plänen u. Abbildgn. Hannover, Kniep, (1878-)1880. Gr. in-8 (en 15 livr.), 860 p. 14 fr. [5352

Broglio (Emilio). Il Regno di Federico II di Prussia detto il Grande. Vol. II. Roma, stab. G. Civelli. In-16, 480 p. 3 fr. 50. [5353

Bauer (Bruno). Zur Orientirung üb. die Bismarck'sche Ära Chemnitz, Schmeitzner. Gr. in-8, IV-325 p. 10 fr. [5354

Bismarck (prince de). Discours, avec sommaires et notes, table chronologique et index alphabétique. Vol. VIII. Berlin, Boll, 1879. Gr. in-8, 424 p. 7 fr. 50. [5355

Fischer (Karl). Die Nation u. der Bundestag. Ein Beitrag zur deutschen Geschichte. Leipzig, Fries. Gr. in-8, VIII-536 p. 8 fr. 75. [5356

Müller (Dr P. L.). Wilhelm III v. Oranien u. Georg Friedrich v. Waldeck. Ein Beitrag zur Geschichte d. Kampfes um das europäisches Gleichgewicht. 2. Bd. 1684-1692 u. Nachtrag 1675-1678. Haag, Nijhoff. Gr. in-8, 384 p. 11 fr. 25. [5357

Denicke (Dr Harry). Die Hansestädte. Dänemark u. Norwegen von 1369 bis 1376. Halle, Niemeyer. Gr. in-8, VII-269 p. et 1 pl. 8 fr. 75. [5358

Lisicki (Henry). Le Marquis Wielopolski, sa vie et son temps, 1803-1877. T. II. Vienne, Faesy & Frick. Gr. in-8, 441 p. 12 fr. 50. [5359

Cookson (Lieut.-Col. Fife-). With the Armies of the Balkans and at Gallipoli in 1877-78. 5th and cheap ed. London, Cassel. In-8, 200 p. 6 fr. 25. [5360

Creagh (J.). Armenians, Koords, and Turks. London, S. Tinsley. 2 vol. in-8. 30 fr. [5361

Documents inédits (en grec) relatifs à l'histoire de la Grèce au moyen âge, publiés sous les auspices de la Chambre des députés de Grèce, par C. N. Sathas. Première série: documents tirés des archives de Venise (1400-1500). T. I. Paris, Maisonneuve. In-4, 344 p. avec une table en polychromie. 20 fr. [5362

Pic (Jos. Lad.). Ueber die Abstammung der Rumänen. Leipzig, Duncker & Humblot. Gr. in-8, VII-228 p. 6 fr. 25. [5363

Pejacsevich (Julian Graf). Peter Frhr. v. Parchevich, Erzbischof v. Marianopel, apostol. Vicar u. Administrator der Moldau, bulgar. Internuntius am kaiserl. Hofe u. kaiserl. Gesandter bei dem Kosaken-Hetman Bogdan Chmielnicki. [1612-1674.] Nach archival. Quellen bearb. Mit e. Holzschn. [Aus: „Archiv f. oesterreich. Geschichte".] Wien, Gerold's Sohn in Comm. In-8, 301 p. 6 fr. 25. [5364

2. *Histoire religieuse, civile et militaire.*

España sagrada. Continuada por la Real Academia de la Historia. T. LI. Tratado LXXXIX de los Obispos españoles titulares de iglesias *in partibus infidelium*, ó auxiliares en las de España. Obra postuma del Doctor D. Cárlos Ramon Fort, individuo de numero y bibliotecario de dicha Real Academia. Coordinada y aumentada por D. Vicente de la Fuente, Académico de numero en la misma. Madrid, M. Murillo, 1879. In-4, XXXIX-384 p. 5 fr. [5365

Stevenson (Ja. H.). Boots and Saddles: History of the First Volunteer Cavalry of the War, known as the First New York (Lincoln) Cavalry. Illustr. Harrisburg (Pa.). In-8, 388 p. 11 fr. 25. [5366

Rindfleisch (Pfr. Dr. Joh.). Herzog Albrecht v. Hohenzollern, der letzte Hochmeister, u. die Reformation in Preussen. Ein kirchenhistor. Zeitbild. Dan-

zig, Anhuth in Comm. Gr. in-8, VIII-151 p. et portr. 3 fr. 75. [5367

LINBERGER (Steph.). Geschichte d. Evangeliums in Ungarn sammt Siebenbürgen, m. besond. Berücksicht. d. Liebeswerkes d. Gustav-Adolf-Vereins u. der ungar. evang. Hülfsanstalt in diesen Ländern. Budapest. (Leipzig, K. F. Köhler.) Gr. in-8, VIII-200 p. 5 fr. [5368

GMELIN (Dr. Mor.). Beiträge zur Geschichte der Schlacht bei Wimpfen. Mit 2 Plänen in Lichtdr. [Aus : « Zeitschr. f. d. Gesch. d. Oberrheins ». [Karlsruhe]. Braun. Gr. in-8, III-173 p. 3 fr. 75. [5369

LEKOWSKI (Edward ks.). Dzieje kosciola uniçkiego na Litwie i Rusi, etc. (Histoire de l'Eglise uniate en Lithuanie et en Ruthénie aux XVIIIe et XIXe siècles. Ouvrage couronné par la Société historique et littéraire de Paris.) Poznan (Posen), Leitgeber. Gr. in-8, XVI-495 p. 10 fr. [5370

Die Occupation Bosniens u. der Hercegovina durch k. k. Truppen im J. 1878. Nach authent. Quellen dargestellt in der Abtheilung f. Kriegsgeschichte d. k. k. Kriegs-Archivs. Wien, Seidel & Sohn in Comm., (1879-) 1880. Gr. in-8 (en 6 livr.), VI-908 p., avec cartes et plans. 35 fr. [5371

Mélanges et Mémoires historiques.

JANKO (Wilh. Edler v.). Fabel u. Geschichte. Eine Sammlung histor. Irrthümer u. Fälschungen. Wien, Gerold's Sohn. In-8, XI-229 p. 5 fr. [5372

ANTRAS (J. d'). Mémoires de Jean d'Antras de Samazan, seigneur de Cornac, suivis de documents inédits sur les capitaines gascons pendant les guerres de religion et de la généalogie de la maison d'Antras, publiés pour la première fois par M. J. de Carsalade du Pont, du Comité historique de Gascogne, et M. Ph. Tamizey de Larroque, correspondant de l'Institut. Sauveterre-de-Guyenne, Chollet. In-8, [illegible]X-236 p. et planche. [5373

LANGUET DE GERGY. Lettres de Languet de Gergy, procureur général au parlement de Bourgogne, au chancelier Seguier. Publiées pour la première fois, d'après les manuscrits de la bibliothèque nationale, par Henri Chevreul. Paris, Martin. In-8, IX-99 p. [5374

Histoire prodigieuse d'une invasion d'oiseaux ravageurs en Normandie et pays du Maine en 1618, précédée d'une notice ; par Michel Hardy. Rouen, impr. Cagniard, 1879. In-4, XVIII-13 p. (Papier vergé. Publié par la Société rouennaise de bibliophiles.) [5375

DELAHANTE (A.). Une Famille de finance au XVIIIe siècle. Mémoires, correspondance et papiers de famille, réunis et mis en ordre. Paris, Hetzel. 2 vol. in-8, 1062 p. et portraits. [5376

PICOT (G.). Les Papiers du duc de Saint-Simon aux archives des affaires étrangères, mémoire. Orléans, impr. Colas. In-8, 78 p. (Extr. du *Compte rendu de l'Académie des sciences morales et politiques.*) [5377

GARNIER (E.). Musée des Archives nationales. Documents étrangers. Nogent-le-Rotrou, impr. Daupeley-Gouverneur. (Extr. de la *Bibliothèque de l'Ecole des Chartes*, t. XLI.) [5378

ROCHEFORT (H.) Napoléon dernier : les Lanternes de l'empire. Illustrations par André Gill et Frid'Rick. Livraisons 1 à 5. Paris, libr. anticléricale. In-8, p. 1 à 40. [5379

La livraison, 10 cent.; la série, 50 cent. Cette édition illustrée de la Lanterne contiendra, non pas seulement les onze premières lanternes qui parurent en France, mais bien toutes les soixante-quinze Lanternes publiées par Henri Rochefort en France et à l'étranger depuis le 30 mai 1868 jusqu'au 30 octobre 1869. — La propagande républicaine.

RIVIÈRE (H.). Souvenirs de la Nouvelle-Calédonie. Paris, C. Lévy. In-18 j., 300 p. 3 fr. 50. [5380

VANDERSYPEN. Les Chasseurs-Chasteler et la brabançonne. 1830-1880. Episodes historiques sur l'ancien corps franc des chasseurs volontaires bourgeois de Bruxelles et biographies des auteurs du chant national de la Belgique, Jenneval Campenhout, avec une introduction. Ouvrage orné de gravures, portraits et musique par Ch. Vandersypen, capitaine honoraire des chasseurs-éclaireurs de Bruxelles. Bruxelles, Bruylant-Christophe. In-8, 291 p. 5 fr. [5381

Collezione di documenti storici antichi inediti ed editi rari delle città e terre marchigiane, eseguita da una società di studiosi eruditi, coadiuvata e sussidiata dalla Commissione conservatrice dei monumenti delle Marche, per cura di C. Ciavarini. T. IV : Prov. di Ancona ; Documenti Osimani e Statuti di Offagna. Ancona, tip. del Commercio, 1878. In-4, VII-364 p. 8 fr. [5382

CATINO (Gregorio di). Il Regesto di Farfa, pubblicato dalla Società Romana di storia patria a cura di I. Giorgi e U. Balzani. Vol. II. Roma, presso la Società. Gr. in-4, XVI-251 p. et 2 pl. 40 fr. [5383

Tiré à 300 ex. Le t. Ier est sous presse.

MURATORI (Lodovico Antonio). Scritti inediti. 2 ediz., coll'aggiunta di LXIV lettere, a cura di Corrado Ricci. Bologna, Zanichelli. Gr. in-8, 447 p. 8 fr. [5384

CONCATO (Luigi). Memorie originali raccolte e pubblicate dal dott. Carlo Rigoni. Vol. II. Cesena, tip. Gargano. In-4, 278 p. 5 fr. 50. [5385

COFFIN (L.). Reminiscences. 2nd ed. With Appendix. London, Low. In-8, 720 p. 11 fr. 25. [5386

Histoire de la civilisation.

(*Mœurs, Coutumes, Instruction publique*, etc.)

SALES Y FERRÉ (M.). Prehistoria y origen de la civilizacion por Manuel Sales y Ferré, Catedratico en la Universidad de Sevilla. T. I. Edad paleolitica Ilustrada con 48 grabados. Sevilla, Administracion de la Biblioteca cientifico-literaria; Madrid, Suarez. In-4, 458 p. 8 fr. [5387

FUSTEL DE COULANGES, de l'Inst. Étude sur la propriété à Sparte. Paris, Picard; Thorin. In-8 88 p (Extr. du *Compte rendu de l'Academie des sciences morales et politiques.*) [5388

AUZIAS-TURENNE (C.). L'Université de Paris au XIIIe siècle. Organisation; Etudes; Vie des escholiers. Lecture faite le 5 mars 1880 à la conférence des avocats stagiaires. Grenoble, Baratier et Dardelet; Paris, Oudin. In-8, 60 p. 1 fr. [5389

GUDEMANN (Dr. M.). Geschichte d. Erziehungswesens u. der Cultur der Juden in Frankreich u. Deutschland von der Begründung der jüd. Wissenschaft in diesen Ländern bis zur Vertreibung der Juden aus Frankreich. (X-XIV. Jahrh.) Nebst handschriftl Beilagen. Wien, Hölder. Gr. in-8, v-299 p. 7 fr. 50. [5390

GRÜN (Karl). Kulturgeschichte d. 17. Jahrhunderts. 2. Bd (fin). Leipzig, Barth, In-8, III-436 p. 8 fr. 75; les 2 vol., 18 fr. 75. [5391

STENHOUSE (Mrs. T. B. H.). An Englishwoman in Utah. The Story of a Life's Experience in Mormonism: An Autobiography. With Introductory Preface by Mrs. Harriet Beecher Stowe. Including a full Account of the Mountain Meadows Massacre, and of the Life, Confession, and Execution of Bishop John D. Lee. Fully Illustrated. London, Low. In-8, 416 p. 13 fr. 25. [5392

Antiquités, Archéologie, Numismatique, Epigraphie.

BAYE (le baron J. de). L'Archéologie préhistorique. Paris, Leroux. Gr. in-8 x-417 p. avec 59 figures et 5 planches. 20 fr. [5393

BANG (Dr A. Chr.). Voluspá u die Sibyllinischen Orakel. Aus dem Dän. übers. u. erweitert v. Jos. Cal. Poestion. Wien, Gerold's Sohn. In-8, 43 p. 1 fr. 50. [5394

SAPETO (prof. G.). Assab e i suoi critici. Genova, Pellas, 1879. In-8, 338 p. et 1 carte 2 fr. 50. [5395

BOSC (E.). Dictionnaire général de l'archéologie et des antiquités chez les divers peuples. Paris, Firmin-Didot. In-18 j., VIII-576 p. avec 450 fig. 3 fr. [5396

Compte-rendu de la commission impériale archéologique pour l'année 1876 et 1877. Avec un atlas. St-Pétersbourg, 1879-80. (Leipzig, Voss'Sort.) 2 vol. gr. in 4, XL-235 p. avec grav. et 1 photolith. et XXVII-296 p., avec grav. 37 fr. 50 le vol. [5397

Il Museo storico della Casa di Savoia nell'Archivio di Stato in Torino, illustrato da Pietro Vayra. Torino, Frat. Bocca. Gr. in-8 XXIV-536 p., avec chromolith. et fac-sim. 30 fr. [5398

PORTIOLI (Attilio). La Zecca di Mantova. Parte II (fin) : La Zecca dei capitani (1328-1432). Mantova, tip. Mondovi. In-16, 76 p. et 1 pl. 2 fr. [5399

SACAZE (J.). Epigraphie de Luchon. Paris, Didier. Gr. in-8, 97 p. 3 fr. [5400

Noblesse et Chevalerie.

BRASSART (F.). Compte des obsèques de Marguerite de Croy, comtesse de Lalaing (1550), publié d'après l'original reposant aux archives de l'Etat à Mons. Douai, Crépin. In-8, 35 p. 3 fr. (Tiré à 27 ex. Papier vergé. — Extr. du t. XX des *Souvenirs de la Flandre wallonne.*) [5401

THEILLIÈRE (l'abbé). Armorial des barons diocésains du Velay. Le Puy, Freydier. In-8, VIII-106 p. 7 fr. [5402

FERNANDEZ DE OVIEDO Y VALDÉS (G.). Las Quincuagenas de la nobleza de España, por el capitan Gonzalo Fernandez de Oviedo y Valdés, Alcayde de la fortaleza de Sancto Domingo. Publicadas por la Real Academia de la Historia, bajo la direccion del académico de número Don Vicente de la Fuente. T. I. Madrid, Murillo. In-fol., XXXVI-560 p. et 1 grav. 13 fr. [5403

GOECKINGK (H. v.). Geschichte d. sassenischen Wappens. Mit Wappen nach altem Vorbilde, Initialen, Kopfleisten u. Schlussstücken v. E. Doepler d. J. u. 6 Wappen- u. Siegel-Taf. v. E. Nahde. Görlitz, Starke. Gr. in-4, VIII-67 p. 15 fr. [5404

Biographie.

DISSARD. Un Maître d'école au XVIIe siècle, à Saint-Haon-le-Châtel (Loire). Roanne, impr. Chorguon. In-8, 47 p. [5405

THOMAS (L.). Un Chirurgien de province au XVIIe siècle, Me Antoine Boirel, lieutenant des maîtres chirurgiens d'Argentan, par le docteur L. Thomas, sous-bibliothécaire à la faculté de médecine de Paris. Paris, aux bureaux de la *Gazette des hôpitaux*. In-8, 44 p. (Extr. de la *Gazette des hôpitaux.*) [5406

MOREL (J.). Ch. Ouin-la-Croix, sa vie et ses œuvres. Rouen, Schneider; Flesry; Dieppe, Rainville et Leblanc. In-8.

62 p. [5407

VERON (Th.). Dictionnaire Véron, organe de l'Institut universel des sciences, des let.res et des arts du XIXe siècle. Feu les savants, les littérateurs et artistes du XIXe siecle (de A à L), suivis du Salon de 1880. (6e annuaire.) Paris, Bazin; Poitiers, l'auteur, 24, rue de la Chaine. In-12, VII-1047 p. 7 fr. 50. [5408

ORLANDO (Filippo). Valentuomini italiani contemporanei. Giuseppe Regaldi. Firenze, tip. della « *Gazzetta d'Italia*. » In-64, 151 p. et portr. 2 fr. [5409

BERNARDI (Jacopo). Vita di Giuseppe Segusini. Feltre, tip. « Panfilo Castaldi », 1879. In-8, 287 p. 1 fr. [5410

HODDER (Edwin). Heroes of Britain in Peace and War. Vol. II. London Cassell. Gr. in-8. 8 fr. 75. [5411

DARTON (J. M.). Famous Girls who have become Illustrious Women of our Time. 17th ed.. with new Lives. London, Sonnenschein. In-8, 338 p. 4 fr. 50. [5412

NORTHEND (C.. Elihu Burrit : Memorial Volume. With Portrait and Illustr. New York. In-12, 479 p. 11 fr. 25. [5413

REYNOLDS (J.) My Own Times, embracing also the History of My Life. Chicago. In-8, II-395 p 50 fr. [5414

Richard Waldo Sibthorp. A Biography, told chiefly in his own Correspondence. With appendix, containing fragments of his earlier teaching. London, Skeffington. In-8, 406 p 17 fr. 50. [5415

Caroline v. Linsingen, die Gattin e. englischen Prinzen. Ungedruckte Briefe u. Abhandlungen, aus dem Nachlasse d. Frhrn K. v. Reichenbach, hrsg. u. m. e Einleitung versehen v. ***. Leipzig, Duncker & Humblot. In-8, V-154 p. 3 fr. 75. [5416

KAPP (Friedr.). Justus Erich Bollmann. Ein Lebensbild aus zwei Welttheilen. Mit dem Bildniss Bollmann's in Stahlst. Berlin, Springer. Gr. in-8, VI-439 p. 11 fr. 25 [5417

KRAMER (Gust.) August Hermann Francke. Ein Lebensbild. 1. Thl. Mit e. Bildniss Franckes Halle, Buchh. d. Waisenhauses. Gr. in-8, XII-504 p. 6 fr. [5418

GUERBER (Jos.). Bruno Franz Leopold Liebermann. Mit dem Bildniss Liebermanns. Freiburg i/Br., Herder. Gr. in-8, XII-392 p. 6 fr. 25. [5419

Galerie des portraits des littérateurs, savants et artistes russes, accompagnés des biographies et des fac-similes (en russe) 1re livr. Dostoévsky, Tourguéniev, Nekrassov, Soltykov, Gontcharov, Saint-Pétersbourg. Schapiro. In-fol., 10 p. et 5 photogr. 18 fr. [5420

Histoire de l'imprimerie. Bibliographie. Archives.

OLMO (A. E.). La Tipografia y los tipógrafos (recuerdos del arte de imprimir y de sus hombres) Madrid, impr. de El Liberal; Murillo. In-8, 112 p. 1 fr. [5421

FRIEDERICI (Karl). Bibliotheca orientalis od. e. vollständ. Liste der im J. 1879 in Deutschland, Frankreich, England u. den Colonien erschienenen Bücher, Broschüren, Zeitschriften, etc., üb. die Sprachen, Religionen, Antiquitäten, Literaturen Geschichte u. Geographie d. Ostens. [4. Jahrg.] Leipzig O. Schulze. Gr. in-8, IV-60 p. 3 fr. 20. [5422

Catalogue de la bibliothèque de la ville de Troyes, par Emile Socard, conservateur. T. VII. Ouvrages intéressant l'histoire de Troyes et du département de l'Aube T. I. Troyes, impr. Bertrand-Hu. In-8, X-578 p. [5423

Une Visite à la bibliothèque de l'université de Bâle, par Un bibliophile lyonnais (H. B.). Lyon, Brun. In-8, 45 p. avec fig. [5424

VISMARA (Ant.). Bibliografia di F. D. Guerrazzi. Milano, tip. Bernardoni di C. Rebeschini. In-8, 36 p. (Extr. de la *Bibliografia italiana*.) [5426

Catalogue des livres pouvant être donnés en prix dans les lycées et colleges et introduits dans les bibliothèques de quartier et des professeurs. Paris, impr. nationale. In-8, 227 p., 3 fr. (Publication du ministère de l'instruction publique et des beaux-arts.) [5427

RUSSELL (A. P.) Library Notes. New ed. Revised and enlarged. Boston. Gr. in-8, 402 p. 12 fr. 50. [5428

Table alphabétique des archives de l'intendance de Bretagne, par E. Quesnet, de la Société archéologique d'Ille-et-Vilaine. Rennes, impr. Catel. In 8, 75 p. (Extrait du t. XIV des *Mémoires* de la Société archéolog. d'Ille-et-Vilaine.) [5429

ENCYCLOPÉDIES.

Kleines Conversations-Lexicon. Encyklopädisches Handwörterbuch. 3. vollständig umgearb. Aufl. Mit zahlreichen Karten u. Abbildgn. Leipzig, Brockhaus. (1877-) 1879-80, 2 vol. in-8 (en 40 livr.). 955 et V-1021 p. Rel., 18 fr. 75 [5430

MEYER'S Konversations-Lexikon. Eine Encykopädie d. allgemeinen Wissens. 3, gänzlich umgearb. Aufl. 17. Bd. Jahres-Suppl. 1879-1880. Leipzig, Bibliograph. Institut. In-8, XIV-1034 p., avec grav. et cartes. 10 fr. [5431

ÉCRITS POUR LA JEUNESSE.

Catéchisme en images pour tous les diocèses (48 planches grand format pour montrer à plusieurs enfants à la fois), avec un examen de conscience en images pour la jeunesse, et la doctrine mise en rimes pour être chantée sur tous les tons des psaumes, par J. L., chanoine honoraire. Montpellier, l'abbé Leboux, aumônier de l'Hôpital général; Paris, Sarlit. In-4 à 2 col., 68 p. 3 fr. [5432

Une Fleur tous les soirs à Marie, petit mois de Marie, composé par une mère de famille pour les enfants de neuf à quatorze ans. Paris, Palmé. In-32, XXIV-189 p. 1 fr. [5433

PRADAL (l'abbé J.). Saint Joseph, ses titres, ses vertus; Instructions aux enfants. Poitiers et Paris, Oudin. In-12, XIV-295 p. 2 fr. 50. [5434

VUILLAUME (l'abbé). Morceaux choisis des Pères de l'Eglise latine, à l'usage des étudiants, avec notices et notes, par M. l'abbé Vuillaume, supérieur du petit séminaire de Châtel-sur-Moselle. 3e livraison, comprenant les actes de plusieurs martyrs et des extraits de Lactance. Paris, Poussielgue. In-12, 147 p. (Alliance des maisons d'éducation chrétienne.) [5435

BLOCK (M.). Entretiens familiers sur l'administration de notre pays. Le Département. Paris, Hetzel. Petit in-4, 128 p. 1 fr. 50 (Bibliothèque des jeunes Français.) [5436

BLOCK (M.). Entretiens familiers sur l'administration de notre pays. La Commune. Paris, Hetzel. Petit in-4, 128 p. 1 fr. 50. (Bibliothèque des jeunes Français.) [5437

GAUMONT. Lectures courantes des écoliers français : la Famille; la Maison; le Village; Notre département; Notre pays. Paris, Delagrave. In-12, 360 p. 1 fr. 50. [5438

LEGONNET (le R. P.). Petit Traité de politesse à l'usage spécial des collèges chrétiens. Paris. Poussielgue. In-12, 123 p. (Alliance des maisons d'éducation chrétienne.) [5439

JAMIN. Quelques Phénomènes athmosphériques, par M. Jamin, de l'Académie des sciences. Paris, Hachette. In-8, 192 p. avec vign. 1 fr. 50. (Bibliothèque des écoles et des familles.) [5440

LÉVY (A.). Curiosités scientifiques. Paris, Hachette. In-8, 224 p. avec vign. 1 fr. 50. (Bibliothèque des écoles et des familles.) [5441

TISSANDIER (G.). Causeries sur la science. Paris, Hachette. In 8, 223 p. avec 94 vignettes. 1 fr. 50. (Bibliothèque des écoles et des familles.) [5442

MEUNIER (Mme S.). Le Monde animé. Paris, Hachette In-8, 224 p. 1 fr. 50. (Bibliothèque des écoles et des familles.) [5443

MULLER (E.). Ambroise Paré, ou le Père de la chirurgie française. Paris, Hachette. In-18, 192 p. avec vign. 1 fr. (Bibliothèque des écoles et des familles.) [5444

GIRON (A.). Histoire d'une ferme. Paris, Hachette. In-8, 191 p. avec vign. 1 fr. 50 (Bibliothèque des écoles et des familles.) [5445

CARCASSONNE (A.). Théâtre d'adolescents. Paris, Ollendorff. In-18 j., 315 p. 3 fr. 50. [5446

AVELINE (A. d'). Les Petits Pâtés de Nezikoff, ou les Dangers de la richesse. Imité de l'allemand de Gustave Nieritz. Tours, Mame. Gr. in-8, 159 p. et gravure. (Bibliothèque de la jeunesse chrétienne. Collection nouvelle.) [5447

GIRARDIN (J.). Contes sans malice. Paris, Hachette. In-18 j., 191 p. avec vign. 1 fr. (Bibliothèque des écoles et des familles.) [5448

GOURAUD (Mlle J.). Cécile, ou la Petite sœur. Paris, Hachette. In-18 j., 235 p. et 24 grav. 2 fr. 25. (Bibliothèque rose illustrée.) [5449

MUSSET (P. de). Monsieur le Vent et Madame la Pluie. Paris, Hetzel. Gr. in-16, 124 p. avec vignettes par Gérard Seguin. 2 fr. (Petite Bibliothèque blanche.) [5450

OURLIAC (E.). Le Prince Coqueluche, son histoire intéressante et celle de son compagnon Moustafa. Paris, Hetzel. Gr. in-16, 128 p. avec vignettes par E. Lacoste. 2 fr. (Petite Bibliothèque blanche.) [5451

VIDAL-LABLACHE (P.). Marco Polo, son temps et ses voyages. Paris, Hachette. In-8, 194 p. avec vign. 1 fr. 50 (Bibliothèque des écoles et des familles.) [5452

GIRARDIN (J.). Vie et Voyages de Christophe Colomb, d'après Washinhton Irving. Paris, Hachette. In-8, 191 p. avec vign. 1 fr. 50. (Bibliothèque des écoles et des familles.) [5453

GIRARDIN (J.). Voyages et découvertes des compagnons de Colomb d'après Washington Irving. Récits d'explorations et de découvertes. Paris, Hachette. In-8. 207 p. avec vign. 1 fr. 50. (Bibliothèque des écoles et des familles.) [5454

VAST (H.). Le Tour du monde il y a quatre siècles; Vasco de Gama et Magellan. Paris, Hachette. In-8. 191 p. avec vign. 1 fr. 50. (Bibliothèque des écoles et des familles.) [5455

PRESCOTT (W. A.). Conquête du Mexique, d'après W. A. Prescott. Paris, Hachette. In-18 j., 192 pages avec vign. 1 fr. (Bibliothèque des écoles et des familles.) [5456

TALBERT (E.). Les Alpes, études et souvenirs. Paris, Hachette. In-8, 224 p. avec vign. 1 fr. 50. (Bibliothèque des écoles et des familles.) [5457

PAYER (J.). La Terre de François-Joseph et la Mer de la Nouvelle-Zemble ; Récits d'explorations et de découvertes. Abrégés par H. Vattemare. Paris, Hachette. In-8, 224 p. avec vign. 1 fr. 50. (Bibliothèque des écoles et des familles.) [5458

WHYMPER (F.). Voyages et aventures dans la Colombie anglaise (l'île Vancouver, le territoire d'Alaska et la Californie). Abrégés par H. Vattemare. Paris, Hachette. In-8, 192 p. avec vign. et carte. 1 fr. 50. (Bibliothèque des écoles et des familles.) [5459

RUSSELL WALLACE (A.). La Malaisie, récits de voyage et études de l'homme et de la nature. Abrégés par H. Vattemare. Paris, Hachette. In-8, 223 p. avec vign. 1 fr. 50. (Bibliothèque des écoles et des familles.) [5460

ZELLER (B.). Les Francs mérovingiens, Clovis et ses fils ; extraits de Grégoire de Tours, des Chroniques de Saint-Denis, etc., publiés par B. Zeller, professeur d'histoire au lycée Charlemagne. Paris, Hachette. In-16, 153 p avec 14 fig. 50 centimes. (Petite Bibliothèque illustrée.) [5461

ZELLER (B.). Les Fils de Clotaire, Frédégonde et Brunehaut. Extraits de Grégoire de Tours, des Chroniques de Saint-Denis, de Frédégaire, etc. Paris, Hachette. In-16, 195 p. avec figures. 50 cent. (Petite Bibliothèque illustrée). [5462

MICHELET (J.). Les Croisades (1095-1270). Paris, Hetzel. Gr. in-16, 128 p. 1 fr. 50. (Bibliothèque des jeunes Français.) [5463

DEBIDOUR (A.). Histoire de Du Guesclin, par A. Debidour, professeur à la faculté des lettres de Nancy. Paris, Hachette. In-18 j, 190 pages avec vign. et carte. 1 fr. (Bibliothèque des écoles et des familles.) [5464

MICHELET (J.). François Ier et Charles-Quint (1515-1547). Paris, Hetzel. Gr. in-16, 131 p. et grav. 1 fr. 50. (Bibliothèque des jeunes Français.) [5465

ZELLER (B.). Richelieu. Paris, Hachette. In-12, 187 p. avec vign. 1 fr. (Bibliothèque des écoles et des familles.) [5466

CHALLAMEL (A.). Colbert. Paris, Martin. In-18 j., 144 p. et portraits. (Bibliothèque de la jeunesse française, 1re série. Education morale et civique.) [5457

MICHELET (J.). Les Grandes Journées de la Révolution : 1. La Prise de la Bastille ; 2. La Fête des fédérations. Paris, Hetzel. Gr. in-16, 128 p. et grav. 1 fr. 50. (Bibliothèque des jeunes Français.) [5468

GARCIN (E.). Les Soldats-citoyens. La Tour d'Auvergne. Paris, Martin. In-18, 158 p. et portrait. (Bibliothèque de la jeunesse française, 2e série. Education morale et civique.) [5469

LEHUGEUR (P.). Histoire de l'armée française. Paris, Hachette. In-8, 223 p. avec vign. 1 fr. 50. (Bibliothèque des écoles et des familles.) [5470

JOUANCOUX (J.-B.). Jacques Bonhomme, histoire des paysans français. Paris, Martin. In-32, 159 p. avec vign. (Education morale et civique. Bibliothèque de la jeunesse française.) [5471

AMBERT (le gén. baron). Une Mission. Tours, Mame. In-8, 166 p. et gravure. (Bibliothèque de la jeunesse chrétienne.) [5472

SOMMAIRES DES RECUEILS PÉRIODIQUES

PÉRIODIQUES FRANÇAIS.

ANALECTA JURIS PONTIFICII.

Juillet. Saint Thomas, patron des écoles. — Les cas réservés. — Droit paroissial. — Concours. — Vicaires paroissiaux. — Mélanges liturgiques.

ANNALES DE PHILOSOPHIE CHRÉTIENNE.

Septembre. Hip. Vangham : De l'influence du matérialisme dans les sociétés. — T. H. Martin : De la société des saints dans l'autre vie. — Abbé de Broglie : Cours d'histoire des cultes non chrétiens. — Revue des revues. — Bibliographie.

Octobre. S. Talamo : La théorie de l'évolution dans la science du droit. — T. H. Martin : De la société des saints dans l'autre vie (fin). — Mgr J. de Kernaeret : Les premiers chapitres de la Bible et la somme de saint Thomas. — Mgr Perraud : L'Autorité de la raison. — Dr Lhéris : Revue des sciences physiologiques. — Bibliographie.

L'ASSOCIATION CATHOLIQUE.

Septembre. Allocution de Léon XIII aux cardinaux, 20 août 1880. — A de Margerie : S. François de Sales. — J. de Moussac : Les bienfaits de la Révolution.

— Tancrède de Hauteville : L'œuvre des cercles catholiques d'ouvriers, jugée par un protestant. — E. d'Oilliamson : Conférence agricole au Mans. — Correspondance. — Chronique du mouvement catholique; du travail à l'étranger; de l'œuvre des cercles catholiques d'ouvriers.

Octobre. Marquis de Segur : Du brevet de capacité et de la lettre d'obédience. — J. de Moussac : Les bienfaits de la Révolution. — L. J. Vernier : Questions économiques. — Chronique du mouvement catholique; du travail; de l'œuvre.

BULLETIN DE LA RÉUNION DES OFFICIERS.

Septembre. La nouvelle guerre d'Afghanistan. — Dressage des chevaux. — Les attaques de flanc. — Les forces militaires de la Grèce. — La tactique de l'infanterie. — Influence des distances et du terrain sur les formations tactiques. — Le corps de l'état-major en Europe. — Les retranchements de campagne sur le champ de bataille. — L'instruction des officiers et sous-officiers. — Les compagnies alpines. — Le sifflet-échelle. — Comptes-rendus. — Chronique étrangère. — Correspondance. — Bibliographie

Octobre. Emploi des retranchements de campagne sur le champ de bataille. — Du télémètre de campagne. — La chasse à courre à l'école de cavalerie de Hanovre. — Ferrure à glace. — De l'emploi de la cavalerie. — Règles pour le transport des troupes par voies ferrées. — La nouvelle guerre d'Afghanistan. — Influences des distances sur les formations tactiques. — Une séance de tir en terrain varié. — Appareil à dessiner Jardez. — Influence d'un siège sur l'état sanitaire des assiégés. — Guerre du Chili contre le Pérou. — Appareil pour gouverner les torpilles. — Règlements d'exercice de la cavalerie. — Correspondance. — Chronique. — Bibliographie.

BULLETIN DE LA SOCIÉTÉ DE GÉOGRAPHIE.

Mai D. J. Crevaux : De Cayenne aux Andes (1 carte). — J. Jackson : Les variations du grand lac Sale (1 carte). — A. E. Nordenskjold (1 carte). — Correspondances. — Nouvelles. — Actes de la Société.

Juin. W. Hüber : Concours au prix annuel de 1880 (1 carte). — Dr A. Degugis : Deux semaines à Bang-Kok. — Correspondance. — Actes de la Société.

BULLETIN DE LA SOCIÉTÉ DE L'HISTOIRE DU PROTESTANTISME FRANÇAIS.

Septembre. P. Corbière : La propagation de la foi. - Lettres de Cappel au président de Thou. — Les persécutions contre les protestants français, 1686-1690. — Lettres d'Antoine Court. — Mélanges. — Bibliographie. — Correspondance. — Chronique.

Octobre. Fêtes de la réformation. — J. Bonnet : Trois ans de l'Eglise reformée de Paris (1557-1559). — Documents inédits. — Mélanges. — Chronique.

BULLETIN DU BIBLIOPHILE.

Juillet. P. Paris : Un nouveau manuscrit des poésies de François 1er — Nouvelles lettres de Pétrarque sur l'amour des livres, traduites par V. Develay. — Revue critique. — Causeries d'un bibliophile.

BULLETIN MONUMENTAL.

T. VIII, n° 4. Mgr Barbier de Montault : Inventaire de la basilique de Monza. — Marquis de Rochambeau : L'église de Lavardin. — Chronique — Bibliographie. — Publications periodiques. — 19 planches et bois.

T. VIII. Nos 5 *et* 6. A. Saint-Paul : Viollet-le-Duc. — Mgr Barbier de Montault : Les inventaires de la basilique de Monza (suite). — Dr Girandet Jehan Courtays — G. Callier : Buste reliquaire de sainte Valérie — G. Carrière : Les dolmens de Paliolive (Ardèche) - R. P D. Piolin : Note sur la réclusion religieuse (fin). — L. Palustre : L'ancienne cathédrale de Rennes. — Chronique. — Bibliographie — Publications périodiques. — Nécrologie. — 7 planches.

COMPTES RENDUS DE L'ACADÉMIE DES INSCRIPTIONS ET BELLES-LETTRES.

Avril-Juin. Séances. — De Boislile : Fragments inédits de saint Simon. — De la Villemarqué : Nouvelles gloses bretonnes. — Menant : Le mythe de l'Androgyne. — Deloche : Une formule des monnaies mérovingiennes. — R. Dezeimeris : Inscriptions romaines découvertes à Bordeaux. — Lettre de M. Mowat, sur plusieurs textes épigraphiques.

COMPTE RENDU DE L'ACADÉMIE DES SCIENCES.

10 *Mai*. F. Tisserand : Perturbations planétaires. — Hermite : Théorie des fonctions elliptiques. — Daubrée : Une pluie de poussière. — Des Cloiseaux : Forme cristalline du magnésium. — E. Blanchard : Une cicadelle des vignes. — Sylvester : La loi de réciprocité dans la théorie des nombres. — M. Lévy : Un nouveau siphon. — Mémoires présentés. — Correspondance. — 17. Mouchez : Observations des petites planètes à Greenwich. — E. Peligot : La saccharine. — J. Reiset : L'acide carbonique de l'air. — De Lesseps : Le barrage du Furens. — Mémoires. — Correspondance. — 24. Faye : Variations séculaires de la figure de la terre. — Berthelot : Mélanges réfrigérants. — H. Debray : Action des acides. — L. Lalanne : Un pont à établir sur le Danube. — Mémoires. — Correspondance.

7 *Juin*. A. Cahours : Les dérivés bromés de la nicotine. — Hebert : Géologie du canal de la Manche. — Mémoires présentés. — Correspondance. — 14. A

Wurtz : La papaïne. — Hébert : Le canal de la Manche (suite). — A. de Quatrefage : Craniologie des races africaines. — A. Chauveau : Résistance des moutons algériens au sang de rate. — C. S. Peine : La valeur de la pesanteur à Paris. — Correspondance. — 21. Faye : Réduction des observations du pendule au niveau de la mer. — J. Janssen : Renversement des images photographiques. — Berthelot : Chaleur de formation des oxydes. — Huggins : Spectre lumineux de l'eau. — J. Reiset : L'acide carbonique de l'air. — J. Laurence Smith : Nouveau minéral météoritique. — Schefer : L'emploi du bitume en Orient, dans la culture de la vigne. — Mémoires. — Correspondance. — 28. P. Desains : Longueurs d'ondes des rayons calorifiques. — Y. Villarceau : Régulateurs à ailettes. — A. de Quatrefage : Craniologie des races africaines. — De Lesseps : Salubrité de l'isthme de Panama. — Mémoires. — Correspondances. — Bulletin bibliographique.

COMPTES RENDUS DE L'ACADÉMIE DES SCIENCES MORALES ET POLITIQUES.

Septembre-Octobre. Picot : Les papiers du duc de Saint-Simon. — V. Duruy : Une religion officielle dans l'empire romain. — C. Giraud : Le salon de Mme de Lambert. — A. Franck : Joseph de Maistre. — L. Larombière : Le régime dotal et la coutume de la haute-marche. — H. Baudrillart : Les populations agricoles de la Picardie. — Rapports. — C. Dareste : Correspondance de Choiseul et de Bernstorff (fin). — Rapports verbaux. — Levasseur : M. Hippolyte Passy.

CONFÉRENCES DIOCÉSAINES.

Septembre. Ecriture sainte. — Théologie dogmatique. — Théologie morale. — Cas de conscience. — Entretiens spirituels. — Droit canonique. — Pastorale. — Liturgie. — Histoire ecclésiastique.

Octobre. Abbé F. Taillant : Les paraboles de l'Evangile. — Théologie dogmatique. — Théologie morale. — Entretiens spirituels. — Droit canonique. — Discipline ecclésiastique. — Administration des paroisses. — Histoire ecclésiastique.

LE CONTEMPORAIN.

Septembre. F. Levé : La déclaration des congrégations. — J. Lœsevitz : Les principes de l'ordre social chrétien. — J. Stanislas : L'instruction primaire en France avant 1789. — A. Crampon : Pestalozzi. — R. Lavollée : Les classes ouvrières et le socialisme en Allemagne. — A. B. de la Chaulme : La duchesse de Lorraine. — Célanie Clarissan : Le récit de Catherine. — Bulletin de l'action catholique. — Tablettes chronologiques. — Chronique du mois. — Bibliographie.

Octobre. F. Levé : Gambetta. — J. Lœsevitz : Les principes de l'ordre social chrétien. — Fayet : Questions d'enseignement. — A. Savine : Philippe V et la Catalogne en 1701. — M. l'abbé René Gillet. — J. Blancardi : La prononciation du grec moderne. — Bulletin de l'action catholique. — Chronique économique. — Tablettes chronologiques. — Chronique.

LE CORRESPONDANT.

10 *Septembre*. Baron de Layre : Le comité de salut public et les généraux. — O. Dermance : La poésie aux Etats-Unis. — E. Biré : La légende des Girondins. — G. Gruyer : L'abbaye bénédictine de Cava. — M. Maryan : Le roman d'un médecin de campagne (fin). — V. Fournel : La chronique en voyage (fin). — J. de Parieu : Un livre récent sur les impôts — Poésies. — Revue des sciences. — Quinzaine politique. — 25. L. de Gaillard : Une séance à la Chambre des députés. — Comte de Baillon : La reine Louise de Lorraine. — O. Dermance : La poésie aux Etats-Unis. — A. de Courcy : *Philosophia*. — D. André : Les écrits scientifiques de Montesquieu. — R. Lavollée : Les origines du théâtre anglais. — Fautrat : Les capitaineries des chasses. — Revue critique. — Mélanges. — Quinzaine politique.

10 *Octobre*. H. de Lacombe : Mgr Dupanloup. — La crise judiciaire. — R. Chantelauze : Philippe de Commines. — A. de Courcy : Philosophia. — Comte de Baillon : La reine Louise de Lorraine. — V. Fournel : Les œuvres et les hommes. — Mélanges. — Revue des sciences. — Quinzaine politique. — 25. E. Biré : La légende des Girondins. — Marquis de Nadaillac : La science et la politique. — R. Chantelauze : Philippe de Commines (II). — A. de Courcy : Philosophia (II). — Comte de Baillon : La reine Louise de Lorraine (fin). — O. Dermance : La poésie aux Etats-Unis. — A. Joubert : Les guerres de religion au Maine et en Anjou. — Revue critique. — Mélanges. — Quinzaine politique.

L'EXPLORATION.

2 *Septembre*. A. Salles : La colonie de Victoria. — P. Duparquet : La Cimbébarie. — Vicomte H. de Bizemont : Mission protestante du Livingstone sur le Congo. — Bibliographie. — Nouvelles. — Carte d'Afrique, n° 10. — 9. P. Tournafond : L'abbé Debaize. — Santiago et Lima. — Isola : Le souterrain de los Palacios. — Congrès international de Venise. — Bibliographie. — Nouvelles. — Portrait de l'abbé Debaize. — 16. P. Gaffarel : Dante et Colomb. — Annexion à la France de l'archipel de la Société. — Une croisière dans l'Océan arctique. — Bibliographie. — Nouvelles. — Carte des possessions françaises dans le Pacifique. — 23. A. Salles : La colonie de Victoria (suite). —

P. Tournafond : L'Albanie. — Am. Jurien de la Gravière : La station du Levant. — Bibliographie. — Nouvelles. — 30. A. Salles : Colonie de Victoria (fin). — D. Ahérée : La Jeannette. — Quito. — Le tremblement de terre de Manille. — L'expédition Soleillet. — Le Hochung. — Sociétés savantes. — Bibliographie. — Nouvelles. — Carte d'assemblage de la carte d'Afrique.

7 *Octobre*. J. Poznanski : Relations commerciales entre la France et la Russie. — C. Maunoir : M. G. Revoil et le Dr Crevaux. — Drucker : Le Lunda. — Dr Quiette : Le haut Niger. — Expédition italienne au Soudan. — Nouvelles. — Un portrait du roi de Tahiti. — 14. Dr G. Hamon : L'installation des garnisons au Ton-King. — Expédition du haut Niger. — P. Tournafond : Japon et Corée. — S. Zeballos : Exploration de la Pampa. — Bibliographie. — Nouvelles. — 21. J. Girard : Transformations du littoral de la Gironde. — L'amiral Jurien de la Gravière. — Vicomte H. de Bizemont : Voyage de la Bayonnaise dans les mers de Chine. — Correspondance. — La France et le Canada. — Société de géographie. — Nouvelles. — Carte d'Afrique, n° 3. — 28. L. Delavaud : Les Italiens et les Français en Afrique. — Corée et Japon. — H. Lefroy : L'Amérique du Nord. — Voyage dans l'Arabie heureuse. — Sociétés de géographie. — Nouvelles. — Carte d'Afrique, n° 26.

LA FRANCE JUDICIAIRE.

Septembre. J. Le Courtois : Le remboursement anticipé des obligations de chemins de fer. — P. de Cross : Procès faits aux animaux. — Darbois : De l'influence de la faillite. — Féraud-Giraud : Recours à raison des dommages causés par la guerre. — Des conséquences du rachat des chemins de fer. — Législation et jurisprudence. — Chronique. — Bibliographie.

GAZETTE ANECDOTIQUE.

15 *Août*. La quinzaine. — Lectures inédites de Prevost Paradol. — Concours du conservatoire. — Bibliographie. — Varia. — Petite gazette. — 31. La quinzaine. — Rachel chez Mme Lafarge. — Berlioz et les Troyens. — La contrepetterie. — Théâtre. — Varia. — Petite gazette.

15 *Septembre*. La quinzaine. — Lettres adressées à Libri. — Vers oubliés d'Alfred de Musset. — Correspondance de Catherine II. — Bibliographie. — Théâtres. — Varia. — Variétés. — 30. La quinzaine. — Portraits critiques de M. Thiers. — Nécrologie : Me Nicolet. — Théâtres. — Varia. — Variétés.

GAZETTE DES BEAUX-ARTS.

Septembre. F. Lenormant : L'art du moyen âge dans la Pouille. — Marquis de Chennevières : Le portrait de Léon XIII, par M. Gaillard. — L. Gonse : Eugène Fromentin. — A. de Montaiglon : Antiquités de la ville de Sens. — Comte Clément de Ris : Les dessins d'ornement au Musée des arts décoratifs. — P. Gout : L'œuvre de Viollet-le-Duc. — Bibliographie. — Exposition d'art au Mans. — 25 gravures.

Octobre. C. Blanc : Les arts décoratifs. — Marquis de Chennevières : Les décorations du Panthéon. — E. Muntz : Raphaël archéologue. — L. Gonse : Eugène Fromentin (suite). — H. Havard : Exposition rétrospective de Bruxelles. — A. de Champeaux : Pierre Berton de Saint-Quentin. — G. Lemonnier : Les artistes belges. — 27 gravures.

L'INSTRUCTION PUBLIQUE.

Septembre. A. Blot : Chronique. — Concours. — Dr Javal : La lecture et l'hygiène de la vue. — J. Villeman : Les Hermès dans les Gaules. — E. Demengeot : Revue littéraire. — Programmes. — Comptes rendus. — Agrégation. — A. Rondelet : L'abbé Noirot. — Lettre de Voltaire au R. P. de la Tour, S. J. — Bibliographie. — Circulaires ministérielles.

Octobre. A. Blot : Chronique. — Documents et actes officiels. — E. Demougeot : Le théâtre en France. — M. Lebrun : Huit jours en Suisse. — La Société bibliographique. — Agrégation. — Faye : Les lois des tempêtes. — E. Demougeot : Les nouveaux programmes. — Nominations. — Revue des théâtres. — Comptes-rendus bibliographiques.

JOURNAL D'AGRICULTURE PRATIQUE.

Septembre. Chronique. — Les engrais. — Les chênes. — Consoude rugueuse du Caucase. — L'agriculture de l'Amérique du Nord. — Chevaux et bœufs dans la Mayenne. — Comice d'Ambazac. — Correspondance. — La question du bétail. — Le *Pirea excelsa*. — Congrès des vignes françaises à Clermont. — Le parcours de la vaine pâture. — Le phylloxéra. — Le bétail et le blé. — Les vins à l'eau sucrée. — L'exposition des insectes. — Chemins de fer d'intérêt local. — Exposition de Saigon. — Moutons algériens. — Le métayage. — Le vin. — Importation et exportation des céréales. — Concours de machines à battre. — Loi domaniale de Bastiat. — Laiteries coopératives en Angleterre. — Lettre d'Algérie. — Nouvelles des récoltes. — Grav. noires.

Octobre. Chronique. — L'octroi de Pa-

ris. — Le pays de Bray. — Météorologie et physique agricole. — La production laitière. — Le pin maritime. — Les marais. — Prix des engrais. — La race bovine d'Angers. — L'agriculture de l'Amérique du Nord. — L'amertume du lupin. — Les travailleurs agricoles. — Destruction des guêpes. — Exposition de Bruxelles. — Vignobles de la Champagne. — Concours de Tulle. — Les pins de la Sologne. — Le capital et le crédit agricole. — Fabrication du lait condensé dans le Milanais. — Le Guano d'Afrique. — Les peupliers. — Correspondance. — Nouvelles des récoltes. — grav. noires.

JOURNAL DES ÉCONOMISTES.

Septembre. J. Garnier : L'économie politique dans la philosophie des lycées. — H. Baudrillart : La noblesse en France. — F. Malapert : Des lois sur les sociétés par actions — C. M. Limousin : La réfection du cadastre. — H. Taché : La 50e, session du congrès scientifique d'Angleterre. — E. Fournier de Fleix : Le vote du tarif général des douanes. — C. M. Limousin ; L'agitation collectiviste révolutionnaire. — Société d'économie politique. — Bulletin. — Comptes rendus. — Chronique. — Bibliographie.

Octobre. A. F. de Fontpertuis : La civilisation des Incas. — L'utilité des travaux publics. — Revue des publications économiques étrangères. — C. M. Limousin : Le Congrès international du commerce et de l'industrie, tenu à Bruxelles en septembre 1880. — Bulletin. — Société d'économie politique. — Correspondance. — Comptes-rendus. — Chronique. — Bibliographie.

JOURNAL DES SAVANTS.

Août. — C. Lévêque : L'expression musicale. — A. Maury : Les paysans en France. — G. Perrot : Les Italiotes dans la plaine du Pô. — E. Fournier : Réforme de la nomenclature botanique. — L. Crouslé : Apologie pour Hérodote. — E. Egger : Histoire de la langue grecque. — Nouvelles littéraires.

Septembre. A. Maury : La question des paysans en France. — G. Perrot : Les Italiotes dans la plaine du Pô. — E. Renan : Le roman chrétien des Reconnaissances. — G. Boissier : M. Guizot. — R. Dareste : Mémoire sur les anciennes lois suédoises. — F. Rocquain : Les lettres de Nicolas Ier. — Nouvelles littéraires.

JOURNAL DES SCIENCES MILITAIRES.

Septembre. — Col. Prudhomme : Etude sur la tenue de l'infanterie. — Col. Lebrun : Formation et mécanisme de combat des compagnies de première ligne. — Améliorations à introduire dans l'artillerie des places-fortes. — Cap. Bornecque : Rôle de la fortification dans la guerre d'Orient (suite). — La guerre de partisans. — Les livres. — Cartes et planches.

Octobre. Le combat de l'infanterie aux petites distances. — Les grandes manœuvres. — Cap. Bornecque : Rôle de la fortification dans la guerre d'Orient (suite). — A. Mariotti : Du remplacement des munitions d'infanterie sur le champ de bataille. — De la guerre de partisans. — De l'organisation militaire de la France. — Les livres militaires. — 2 cartes.

LE LIVRE.

Août. Champfleury : Les vignettes romantiques. — A. J. Pons : Balzac imprimeur, éditeur et fondeur en caractères. — J Dukas : La dernière œuvre du président Buisson. — G. Brunet : La Bibliophagie. — Chronique. — Bibliographie.

Septembre. Motteroz : Impressions en couleurs. — J. Guigard : La reliure illustrée. — E. Drumont : Les récentes publications sur Saint-Simon. — W. Blades ; Les livres et leurs ennemis. — Chronique. — Bibliographie.

Octobre. D. Bernard : Edouard Fournier. — J. Guigard : La reliure illustrée. — Dr E. Bégin : Excursions dans le Nord-est de la France. — C. Mathanasius : Lettres d'un pédant. — Chronique. — Bibliographie.

LE MONITEUR DU BIBLIOPHILE.

Août. Daspit de Saint-Amand : Les visites des comédiens à la cour du tsar de Molière. — R. Kerviler : Conrart et les Elzeviers. — C. Périgot : *Mappæ historæ.* — Livres nouveaux.

LE MONDE MAÇONNIQUE.

Septembre-Octobre. Faudemay : Paris et les Départements. — A. Grimaux : Assemblée du Grand-Orient de France. — A. G. Jouaust : Evolution de l'idée maçonnique en France. — A. Grimaux : Une loge anglaise en France. — Nouvelles étrangères. — Dr Maréchal ; de l'existence de l'âme. — A. Martin : Distribution des prix aux élèves des cours du Grand-Orient. — Nécrologie. — Duels.

LES MONDES.

9 *Septembre.* Nouvelles. — Chronique médicale ; de physique ; étiologique ; d'astronomie ; maritime ; d'artillerie ; mécanique ; agricole ; de chimie. — Sériciculture. — Physiologie végétale. — Philosophie des sciences. — Astronomie. — Académie des sciences. — 16. Nouvelles. — Chronique de l'invention ; médicale ; physiologique ; astronomique ; d'optique ; de physique ; d'électricité ; de pisciculture ; bibliographique ; météorologique. —

Chimie. — Physique. — Antiquité de l'homme. — Académie des sciences. — 23. Nouvelles. — Chronique médicale; physiologique; astronomique; de chimie; de physique; photographique; de statistique; agricole. — Histoire des sciences. — Physique expérimentale. — Météorologie électrique. — Académie des sciences. — 30. Nouvelles. — Chronique médicale. — Astronomie. — Minéralogie. — Chimie appliquée. — Académie des sciences.

7 *Octobre*. Science étrangère. — Tables du tome LII. — 14. Nouvelles de la semaine. — Chronique médicale, d'hygiène, météorologique; de physique, de chimie, de physiologie, photographique, d'histoire naturelle. — Physique. — Optique. — Sociétés savantes. — Sciences étrangères. — Acad. des sciences. — 21. Nouvelles. — Chronique médicale, physiologique, d'hygiène, d'optique, d'anatomie, météorologique, de physique, mécanique, photographique. — Chimie. — Physique médicale. — Astronomie. — Acad. des sciences. — 28. Nouvelles. — Chronique médicale, télégraphique, nécrologique, d'astronomie. — Physique. — Industrie. — Electricité. — Science étrangère. — Acad. des sciences.

LA NOUVELLE REVUE.

1er *Juin*. *** : La guerre russo-turque d'après des documents inédits (I). — Reclus (Elie) : Orphée aux enfers. — Leblanc (Ernest) : La Gendarmerie, son histoire et son rôle : les inconvénients du régime mixte. — Marc-Monnier : Le Charmeur (II). — Guillaumet (G.) : Tableaux algériens : Une Razzia dans le Djebel-Nador (1864). — Lemoyne (A.) : Médaillons contemporains : Sully Prudhomme. — Gréville (Mme Henry) : Le Potier de Tanagra. — Aicard (Jean) : L'Idéal (poésie). — X. : Le Salon de 1880. — Gallet (L.) : Revue du théâtre : Musique. — Lettres sur la politique extérieure. — Chronique politique. — Journal de la quinzaine. — Bulletin bibliographique. — 15. Le Faure (A.) : La durée du service militaire (I). — *** : La guerre russo-turque (fin). — Fournier de Flaix (E.) : Les Traités de commerce et leurs effets. — Gounod (Ch.) : Préface aux lettres inédites d'Hector Berlioz. — Berlioz (H.) : Lettres inédites; sa vie racontée par sa correspondance intime (I). — Lamber (Mme Juliette) : Poètes grecs contemporains : Ecole Ionienne. — Marc-Monnier : Le Charmeur (fin). — Ratisbonne (L.) : Les Petits bouquets (poésie). — Coriolis : Angleterre et Russie. — Lettres sur la politique extérieure, etc.

1er *Juillet*. Littré (E.) : De l'Origine des sauvages. — Le Faure (E.) : La Durée du service militaire (fin). — Flandin (E.) : Un des fondateurs de l'unité italienne : le marquis Giorgio Pallavicino Trivulzio. — Berlioz (H.) : Lettres inédites (II). — Colani (T.) : Napoléon Bonaparte d'après quelques publications récentes : l'officier d'artillerie. — Biart (L.) : Pourquoi je suis resté garçon. — Gallet (L.) : Revue du théâtre : Musique. — Masseras (E.) : L'Election présidentielle aux Etats-Unis. — Lettres sur la politique extérieure, etc. — 15. Rabou (A.) : Les Marines militaires en 1880. — Kohn-Abrest (F.) : La Constitution et les nationalités en Autriche. — Courdaveaux (V.) : Les Variations de l'Eglise sur la famille du Christ. — Berlioz (H.) : Lettres inédites (III). — Colani (T.) : Napoléon Bonaparte d'après quelques publications récentes : l'Empereur. — Caraguel (C.) : L'Aventure du lieutenant Lumley. — Lemoyne (A.) : Barra (poésie). — Bornier (H. de) : Revue du théâtre : Drame et comédie. — Lettres sur la politique extérieure, etc.

1er *Août*. Spuller (E.) : M. Thiers (VII). — Svétoff (J.) : La Femme russe, son histoire et sa situation actuelle. — Larocque (J.) : Les Poètes devant le pouvoir : Jean de la Fontaine. — Burty (Ph.) : Grave Imprudence (I). — Lajarte (Th. de) : Les Danses historiques (I). — Berlioz (H.) : Lettres inédites (fin). — Renaud (A.) : A nos Drapeaux (poésie). — Coriolis. — La Conférence de Berlin. — Lettres sur la politique extérieure, etc. — 15. Bigot (Ch.) : Les Etudes littéraires. — Spuller (E.) : M. Thiers (VIII). — Durand-Grévillé (E.) : L'Astronomie physique et l'Observatoire de Meudon. — Burty (Ph.) : Grave Imprudence (II). — Wittmann : Le Mouvement wagnérien. — Tasma : L'Amour aux antipodes. — Schuré (E.) : La Nouvelle Eleusis (poésie). — Farcy (C.) : L'Orient nouveau : la Bulgarie. — Lettres sur la politique extérieure, etc.

1er *Septembre*. Simonin (L.) : Les Ports de la Grande Bretagne : Glasgow et la Clyde. — Spuller (E.) : M. Thiers (IX). — Dumesnil (G.) : La Philosophie de Rabelais. — Glouvet (J. de) : Le Marinier (I). — Vigneau : Assassins et sorciers chez les Indiens. — Burty (Ph.) : Grave imprudence (fin). — Marc (G.) : A Blaise Pascal (poésie). — Fourmestraux (E.) : L'Instruction publique en Algérie. — Lettres sur la politique extérieure, etc. — 15. Sainte-Beuve : Le Clou d'or, nouvelle. — Clavel (le Dr) : Grandeur et décadence de la théologie. — Daurès (G.) : Les Fouilles de Délos. — Glouvet (J. de) : Le Marinier (II). — Marchand (A.) : Betty Paoli. — Lajarte (Th. de) : Les Danses historiques (II). — Bonsergent (A.) : Le Mari de la reine. — Engelhardt (Mme Sophie) : Les Frères Brigands, poésie trad. de Pouchkine. — Lettres sur la politique extérieure, etc.

NOUVELLE REVUE HISTORIQUE DU DROIT.

Septembre-Octobre. H. D'Arbois de Jubainville : Etudes sur le Senchus Môr (II). — E. Jobbé-Duval : La revendication des meubles en droit français (suite). — A. Prost : Le régime ancien de la propriété à Metz (suite).— Comptes rendus bibliographiques.

LA RÉFORME

Septembre. Y. Guyot : La sociologie. — C. Bellangé : La mythologie comparée. — L. Angevin : Le strass de ma femme. — Mme N : La prétendue infériorité de la femme. — Dr E. Debierre : La moralité dans l'espèce humaine. — E. Desfossés : La création d'un comité consultatif. — L. Mullem : Une nouvelle école libre. — P. Besson : Un vieil abus. — E. De la Prairie : Le théâtre en Angleterre. — Variétés. — Chronique politique.

Octobre. H. Mereu : La France et l'Italie. — Menier : Le ministère des travaux publics. — Dr E. Debierre : La religiosité. — E. et M. Catelan : La conscience d'un juré. — E. Desfossés : La restauration de Carthage. — P. Benon : Les corporations monastiques. — J. O'Brien : Charles Dickens. — Les théâtres. — Chronique politique.

REVUE ARCHÉOLOGIQUE.

Aout. A. Danicourt : Tête de bronze représentant un chef Gaulois. — A. Bertrand : L'autel de Saintes et les Triades gauloises (III). — T. Homolle : Fouilles exécutées à Délos. — A. Geffroy : Marques de briques romaines. — F. Voulot Le monument de Portieux. — Académie des inscriptions. — Nouvelles. — Bibliographie. — 3 planches.

Septembre. E. Le Blant : Le sarcophage chrétien de Luc de Béarn. — E. Desjardins : Sept inscriptions du cabinet de M. de Torcy, à Dijon. — B. Aubé : Le christianisme de l'empereur Philippe. — L. Lefort : Chronologie des peintures des Catacombes romaines. — R. Cagnat : Inscription funéraire d'Alexandrie. — M. Deloche : Formule inscrite sur des monnaies mérovingiennes. — Acad. des Inscript. — Nouvelles archéologiques.— Bibliographie. — 2 planches.

REVUE BRITANNIQUE.

Septembre. La position stratégique dan l'Océan pacifique. — Le siége de Lyon en 1793 (fin). — La question indienne aux Etats-Unis. — Le chapeau ensorcelé. — Légende de la chute du Rhin. — Journal d'un séjour à Canton. — L'action physiologique de l'alcool. — Chronique scientifique. — Correspondance d'Allemagne ; d'Orient ; d'Italie ; de Londres. — Chronique et bulletin bibliographique.

Octobre. Une excursion en traineaux au pays des Lapons. — Le gibier et le braconnage en Angletterre. — Journal d'un séjour à Canton (fin). — Histoire anecdotique du piano. — Un bal dans un monastère toscan. — L'élection présidentielle aux Etats-Unis. — Le sourd-muet. — Art industriel. — Chronique scientifique. — Correspondance d'Allemagne, d'Orient, d'Italie, de Londres. — Chronique et bulletin bibliographique.

REVUE CATHOLIQUE DES INSTITUTIONS ET DU DROIT.

Septembre. Humblot : Liberté et tyrannie. — A. Poidebard : Le droit dans les *Caractères* de La Bruyère. — A. Desplagnes : Les violences du 30 juin devant la justice. — C. A. Ninard : Bulletin de jurisprudence. — Bibliographie. — Supplément : La Franc-maçonnerie, par Mgr Fava.

Octobre. H. Beaune : La justice sous le régime féodal (fin). — A. B. Gatta : Situation juridique des congrégations. — T. Auzias : Répression de crimes et délits commis par les fonctionnaires. — G. du Saint : La récusation devant le tribunal des conflits.— A. Desplaces : Les violences du 30 juin devant la justice française (suite). — Bibliographie.

REVUE CHRÉTIENNE.

Septembre. L. Alone : Amélie de Lasaulx. — C. Bruston : De la moralité du Cantique des Cantiques (fin). — A. Cazalet : Frédéric Mistral. — G. Ducros : L'individualisme de Vinet. — Notice littéraire. — Revue du mois.

Octobre. F. Alone : Amélie de Lasaulx. — J. H. Cunning : Dante Alighieri. — C. Bouscasse : De l'instruction religieuse des enfants. — Quelques paroles du professeur Beck. — Revue du mois.

REVUE CRITIQUE D'HISTOIRE ET DE LITTÉRATURE.

6 *Septembre.* Ch. G. : Auteurs grecs concernant les Gaules, par Couguy. — C. Joret : Albertino Mussato. — A. C. : Lettres de B. Constant, par Isler. — A. Sorel : Mémoires de Metternich. — Acad. des inscript. — Chronique 13. J. Darmesteter : 27 ans d'histoire des études orientales par Mohl. — L. Beauvois : Une énigme orthographique de l'antiquité. — Histoire de l'évêché de Bethléem, par Chevalier. — Leipzig il y a cent ans. — Conférences pour l'intelligence de Gœthe. — T. de Larroque : Mme de Pompadour, général d'armée, par Bonhomme. — Correspondance. — Chronique. — Acad. des inscript. — 20. A. Barth : Statistique du Bengale par Hunter. — A. Geffroy : Lexique de toute latinité, par De Vit. — E. Beauvois :

Affinité des langues ongro-finnoises. — Le développement du nihilisme, par Karlowitsch. — Variétés. — Chronique. — Acad. des inscript. — 27. A. Barth : Statistique du Bengale (suite). — O. Rayet : Les terres cuites de Pompéi par Rhoden. — Sonnets inédits d'Olivier de Magny, p. par T. de Larroque. — T. de Larroque : Laugier et Arbaud de Porchères, par Berluce Pérussis. — Variétés. — Chronique. — Acad. des inscript.

4 *Octobre*. A. Barth. : Statistique du Bengale, par Hunter. — La Morale à Nicomaqge. — A. C. : Histoire de l'école de Ste-Afra ; par Flathe. — T. de Larroque : Lettres inédites de Jacques et de Charles Fage. — Variétés. — Chronique. — 11. A. Barth : Les langues aryennes de l'Inde, par Brandreth. — C. Thurot : Corrections de Tite-Live, par Haraut. — E. T. : Didon, tragédie latine du XVIIe siècle. — C. Joret : Albert de Hallre, par Frey. — A. C. Histoire de la ville de Boun, par Heuc. — Chronique. — Acad. des Inscrip. — 18. Ch. G. ; Les maximes de l'Urbinas, par Meyer. — A. M. : Inventaire des lettres des croisades, par Riant. — J. Jasseraud : La vie monastique anglaise, par Walcott. — T. de Larroque : Le Satyricon de Barclay, par Dukas. — A. Picot : Recherches sur les livres rares et curieux, par P. Lacroix.— Chronique. — Acad. des Inscript. — 25. E. Fernique : Antiquités de la Haute-Italie. — C. S. : Waldus et les Vaudois, par Comba. — H. Vast : Histoire de la papauté au XVIe et XVIIe siècle, par Brosch. — Remarques sur la langue française, par Vaugelas. — L'assassinat de Boisse-Pardaillan. par T. de Larroque. — Mémoires de Jean d'Autras de Samazan. — Chronique. — Acad. des Inscript.

REVUE D'ALSACE

Juillet-septembre. E. Lehr : Louis-Antoine Spach. — P. E. Tuefferd : L'imprimerie à Montbéliard avant la révolution. — X. Mossmann : Matériaux pour l'histoire de la guerre de trente ans. — R. Reuss : L'Alsace pendant la révolution française. — P. J. Tallon : L'antique paroisse de S. Dizier. — A. Benoit : Le cardinal de Rohan. — L. Barth : Biographie des hommes de la révolution à Strasbourg.

REVUE DE BRETAGNE ET DE VENDÉE.

Septembre. Cte H. J. de Kersauson : La canalisation de la province de Bretagne, 1746. — A. de la Borderie : L'île de Bréhat sous la Ligue. — Abbé J. Dominique : Luc. — E. de la Gournerie : Le journal de Mgr Daniel. — Poésie. — L. Dubois : Variétés bibliographiques. — Abbé Augereau : Souvenir des guerres de Vendée. — Notices et comptes-rendus. — Chronique. — Bibliographie.

Octobre. A. Fabry : Quintin, en Bretagne. — A. de Courcy : Une nuit étoilée. — E. du Laurens : L'abbé du Laurens de la Barre. — Abbé J. Dominique : Luc (fin). — Poésies. — L. Dubois : Variétés bibliographiques. — A. de Kermainguy : Une excursion dans la presqu'île de Rhuys. — Notices et comptes rendus. — Chronique. — Bibliographie.

REVUE DE CHAMPAGNE ET DE BRIE.

Septembre. Armorial de la généralité de Champagne. — L. Guillaume : La seigneurie de Raucourt. — E. Georges : J. B. de la Salle — A. de Barthélemy : La maison de Grandpré. — A. Babeau : Les rois de France à Troyes. — Lacordaire : La Seigneurie de Bourbonne. — Nécrologie. — Bibliographie. — Chronique.

REVUE DE FRANCE.

1er *Septembre*. Les Mémoires de M. de Klindworth. — Mis de Ségur : Le budget des cultes. — E. Texier : Le mariage de Célimène. — Comte d'Ideville : Le maréchal Bugeaud. — L'Académie française et ses concours. — R. Lavallée : Marivaux inconnu. — Comte de Valras : La guerre du pacifique en 1879. — Revue musicale. — Quinzaine politique. — Bibliographie. — 15. F. Bouillier : Un Montmorency philosophe. — E. Chesneau. Maître Bernard des Tuileries. — E. Texier : Le mariage de Célimène (suite). — R. Lavollée : Marivaux inconnu (suite). — Une femme du monde à la Nouvelle-Zélande. — L. Derôme : Le pessimisme. — Sachermazoch : Carola. — Les théâtres. Quinzaine politique. — Les livres.

1er *Octobre*. F. Bouillier : La grande réforme universitaire. — F. Masson : Le général Bernadotte. — E. Texier : Le mariage de Célimène (suite). — Comte d'Ideville : Le maréchal Bugeaud. — R. Stourm : Les origines du système financier actuel. — Une femme du monde à la Nouvelle-Zélande (suite). — Sacher-Masoch : Carola (suite). — Revue musicale. — Quinzaine politique. — Bibliographie. — 15. Comte d'Ideville : Le maréchal Bugeaud (suite). — L. Derôme : Correspondance de Sainte-Beuve. — E. Texier : Le mariage de Célimène (suite). — R. Stourm : — Le système financier actuel (suite). — Une femme du monde à la Nouvelle-Zélande (suite). — Sacher-Masoch : Carola (fin). — Les théâtres. — Quinzaine politique. — Notes d'un ingénieur. — Bibliographie.

REVUE DE GASCOGNE.

Août-septembre. J. de Carsalade du Pont : Trois barons de Poyanne (suite). — A. Lavergne : Visite à l'abbaye de Faget. — Abbé R. Dubord : Procès de la com-

munauté de Solomiac contre l'abbaye de Gimont. — A. Plieux : L'abbaye de Condom au XIIe et au XIIIe siècles. — Documents inédits. — Critique historique.

REVUE DE GÉOGRAPHIE.

Septembre. G. Maget : Tableau d'ensemble du Tonkin. — C. L. Ruelle : Aperçu géographique de la question turco-hellénique. — J. W. Hay : L'Irlande. — R. Cortambert : Le mouvement géographique. — Dr Pasqua : Le Dr Gehrard-rohlfs. — R. Jallifier : L'art de voyager en chemin de fer. — Correspondance. — Nouvelles. — Gravure de la route du Simplon.

Octobre. P. Gaffarel : Les voyages des frères Zéni. — G. Mayer : Tableau d'ensemble du Tonkin.—(1 carte). — R. Cortambert : Le mouvement géographique. — A. Cherbonneau : L'enseignement en pays musulman. — D. Drapeyron : Vie et voyages de Marc-Polo.— Correspondances. — Nouvelles.

REVUE DE L'ART CHRÉTIEN.

Juillet-Septembre. D. P. Piolin : Les origines de la médaille de St-Benoit. — Abbé V, Davin : La *Cappella greca* du cimetière de Priscille (suite). — Dubose de Pesquidoux : L'Art religieux au Salon. — Grimouard de St-Laurent : Représentations de la Nativité de Notre-Seigneur. — Abbé Corblet : Le baptême. — Rohault de Fleury : Un tabernacle chrétien du Ve siècle. — L. de Farcy : L'ancien trésor de la cathédrale d'Angers. — Abbé Fly : Les buffets d'orgue. — Travaux des sociétés savantes. — Bibliographie. — Chroniques. — 24 planches et bois.

REVUE DE LA SOCIÉTÉ LITTÉRAIRE DE L'AIN.

Septembre-Octobre. Abbé J. Martin : Science préhistorique (suite). — Abbé Rameau : Fondations religieuses à Macon. — Abbé J. Delaigue : Fortifications de Pont-de-Veyle. — Nécrologie : M. l'abbé Martigny. — Archéologie. — Dufay : Galerie civile de l'Ain.— Poésies. — Bibliographie.

REVUE DE LINGUISTIQUE.

Juillet. J. Vinson : Documents pour l'histoire des études dravidiennes. — P. Sébillot : Questionnaire des traditions, coutumes et légendes. — Comte de Beaulincourt : Trois légendes artésiennes. C. de Harlez : Les Aryas et leur première patrie. — P. Senéquier : Les patois des Biot, Vallauris etc. — C. A. Piétrement. — Les chevaux de l'Avesta. — Bibliographie.

REVUE DES DEUX MONDES.

1er *Septembre* Comte O. d'Haussonville : P. Lanfrey. — J. Vincent : Misé Féréol (fin). — G. Boissier : Le nouveau plan d'études. — Vice-am. Jurien de la Gravière : Le drame macédonien. — E. Hervé : Les origines de la crise irlandaise. G. Charnus ; Le musée de Boulaq. — G. Valbert : La diplomatie dans la question grecque. — Chronique. — Essais et notices. — Bibliographie. — 15. A. Maury : La vieille civilisation scandinave. — A. Fouillée : La morale contemporaine. — G. Eliot : Le voile soulevé. — E. Planchat ; L'annexion du Tongkin. — A. Barine : Madame de Lafayette. — Comte Goblet d'Alviella : Le 50e anniversaire du Brahma Somaj. — F. Coppée : Poésies.— Revue littéraire. — Chronique. — Essais et notices. — Bibliographie.

1er *Octobre.* Erckmann-Chatrian : Les vieux de la vieille. — E. Havet : Les Provinciales de Pascal.— A. Leroy-Beaulieu : Nicolas Milutine. — E. Hervé : O'Connell et l'émancipation des catholiques. — Comte d'Haussonville : P. Lanfrey (II). — E. Aubry-Vitet : Les eaux d'égoût. — G. Valbert : L'Allemagne jugée par un allemand. — Chronique. — Essais et notices. — Bulletin bibliographique. — 15. Erckmann-Chatrian : Les vieux de la vieille (II). — L. Louis-Lande : L'Espagne en 1880. — Jurieu de la Gravière : La bataille d'Issus.— C. Yriarte : Florence. — A. Leroy-Beaulieu : Nicolas Milutine (II). — Cucheval-Clarigny : La première session du nouveau parlement anglais. — H. de Varigny : Les localisations cérébrales.— Chronique musicale. — Revue littéraire.— Chronique. — Bulletin bibliographique.

REVUE DES LANGUES ROMANES.

T. IV, 1re *livr.* Dialectes modernes ; Chansons populaires. — Poésies. — Variétés. — Bibliographie.— Périodiques.— Le dialecte rouergat. — Chronique.

2e *livr.* H. Cartets : Le roman de la vie des Pères hermites. — Dialectes modernes : Proverbes du bas-Limousin; poésies languedociennes. — Chronique.

REVUE DES QUESTIONS HISTORIQUES.

Octobre. R. P. Martinov : S. Méthode, apôtre des Slaves. — C. Jourdain : Les commencements de la marine militaire sous Philippe-le-Bel. — L. Pingaud : Catherine II et l'émigration française. — Comte Boulay : Le Directoire et l'expédicion d'Egypte. — E. Cosquin : Légende des saints Barlaam et Josaphat. — H. Doultet : L'apologie d'Aristide. — G Masson : Courrier anglais. — E. Beauvois : Courrier du Nord. — M. Sepet : Chronique. — F. de Fontaines : Périodiques français.

— R. P. Martinov : Périodiques russes. — Bulletin bibliographique.

REVUE DES SCIENCES ECCLÉSIASTIQUES.

Août. S. Thomas d'Aquin, patron des hautes-études ecclésiastiques. — Abbé T. Bouquillon : De l'obligation de réciter matines et laudes avant de célébrer la messe. — Fragments inédits attribués à Bossuet. — Abbé J. Corblet : Introduction à l'histoire du baptême (suite). — Liturgie. — Actes du Saint-Siège.

Octobre. Divinité de J. C. d'après les Synoptiques. — T. Bouquillon : Matthias Bossemius. — Abbé J. Corblet : Introduction à l'histoire du baptême (suite). — Liturgie. — Actes du Saint-Siège. — Chronique.

REVUE DU LYONNAIS.

Août. Poésies. — E. Cuissart : L'enseignement primaire à Lyon. — L. Niepce : Les monuments d'art de la primatiale de Lyon. — Perrodin : Une page de l'histoire de Lyon au XVIe siècle. — A. Vingtrinier : Le château des Alymes. — Comptes-rendus. — A. Vingtrinier : Une dette du comte de Mirabeau. — Valentine Dubourg : Deux amitiés. — Chronique locale.

Septembre. Poésie. — A. Péan : Les Alfs. — A. Vingtrinier : La statuette d'Oyonnax. — L. Niepce : Les monuments d'art de la primatiale de Lyon (suite). — Lefaveur : Chute d'aérolithes en Bresse, en 1753. — E. Vingtrinier : Max Claudet. — Mme V. Dubourg : Deux amitiés. — Vir : Une course de taureaux. — Chronique locale. — 1 planche.

REVUE DU MONDE CATHOLIQUE.

Août. E. Loudun : Les découvertes de la science athée. — F. Périgaud : Une héroïne des Catacombes. — E. Biré : Journal d'un bourgeois de Paris. — E. Fallgan : Les Bulgares (fin). — Lady Herbert : L'Algérie contemporaine (fin). — C. Buet : Scènes de la vie cléricale. — C. Bader : Saint-Pierre ès-liens. — V. Vattier : Les pays oubliés. — C. Huit : Un aspect nouveau du monde ancien. — Comte H. de L'Epinois : Les Bourbons ont ils été ramenés par l'étranger ? — Chronique parisienne ; scientifique. — Mélanges. — chronologique. — Bulletin bibliographique.

15 *Septembre*. Delorme : Journal d'un officier pendant la Commune. — C. Hader : Saint-Pierre-ès-liens (fin). — C. Huit : Un aspect nouveau du monde antique. — Abbé Rambouillet : L'orthodoxie d'Hermas. — F. Périgaud : Une héroïne des catacombes (suite). — V. Vattier : Les pays oubliés. — Chronique parisienne. — Tahiti. — C. Buet : Un breton. — Mélanges. — Memento chronologique. — Bulletin bibliogr. — 30. Clarisse Hader : Les épopées françaises. — Delorme : Journal d'un officier pendant la Commune (suite). — Abbé Rambouillet : L'orthodoxie d'Hermas (fin). — F. Périgaud : Une héroïne des catacombes (suite). — J. B. Décès : Qu'est-ce que la vérité ? — V. Vattier : Les pays oubliés. — C. Buet : Scènes de la vie cléricale (suite). — Chronique scientifique : La rage. — Memento chronologique. — Bulletin bibliographique.

REVUE HISTORIQUE.

Septembre-Octobre. L. Bardinet : Les juifs du comtat-venaissin au moyen âge. — A. Paillard : Additions critiques à l'histoire de la conjuration d'Amboise. — Bulletin historique. — Correspondance. — Comptes-rendus critiques. — Publications périodiques et sociétés savantes. — Chronique et bibliographie.

REVUE HISTORIQUE NOBILIAIRE.

Mars-Juin. L. Sandret : La seigneurie et les seigneurs de Cany en Normandie. — Comte D. de Riocour : Liste des pages de la grande et de la petite écurie. — R. Kerviler : G. G. Bachet seigneur de Méziriac. — Comte de Sornay : Epigraphie héraldique de la Nièvre (suite). — Les chevaliers de l'Ordre de Saint-Michel. — Tablettes contemporaines.

REVUE HORTICOLE.

Septembre. Chronique. — Dégâts de l'hiver. — Pomme de terre Marjolin. — Bouturage des arbres fruitiers. — *Primulas*. Culture des jacinthes. — Exposition de Bruxelles. — *Iris orchioides*. — Société d'horticulture de France. — Fruits nouveaux et peu connus. — Plantes nouvelles. — Nouveaux essais de culture. — Une nouvelle greffe. — *Pyrethrum inodorum*. — Poire Directeur Alphan. — *Pelargonium Lorenzo*. — Les catalogues. — Kakis japonais. — Les froids de 1879. — Plantation des pommes de terre. — 2 pl. color.; 11 grav. noires.

Octobre. Chronique. — *Odontoglossum vexillarium*. — Effets produits par l'hiver 1879. — *Toxicophlæa Thunbergi*. — Marcottage. — Exposition de Versailles. — Pomme quiroutonne. — *Yucca filifera*. — Les catalogues. — Société d'horticulture de France. — Greffe mixte. — *Begonia semperflorens*. — Exposition de Lisieux. — Caladium Madame Fritz Kœchlin. — Taille des framboisiers. — La germination. — *Aconitum japonicum*. — Jacinthes de Hollande. — Agapanthe à fleurs doubles. — Plantes nouvelles ou peu connues. — 2 pl. coloriées. — 10 grav. noires.

REVUE MARITIME ET COLONIALE.

Septembre. A. Houette : Chine et Japon. — Les Colonies anglaises. — A. Raoul : Sauvetage du transport le Rhin. — Cabany : Etablissements maritimes de l'extrême Orient. — Didier-Neuville : Les établissements scientifiques de l'ancienne marine. — Decante : Perfectionnements du compas de relèvement. — C. Chabaudgei ɜlrnau-histoire maritime contempo-a 1751 ¡aine,853. — Comptes-rendrus. — Aph rigblio

Octobre. E. Bertin : Le roulis et le tangage. — Lainé : La Nouvelle-Galles du Sud. — Expédition de La Bourdonnais dans la mer des Indes en 1746. — A. Lenglet : La marine marchande en Angleterre (suite). — J. Vallerey : Calcul de la longitude à la mer. — Les colonies anglaises (suite). — A. Le Pontois : Du rôle de l'artillerie dans un combat d'escadre. — Statistique des pêches maritimes. — A. Houette : Chine et Japon. — A. Lephay : Les dépressions barométriques en Europe — La guerre maritime entre le Pérou et le Chili. — Chronique. — Bibliographie.

REVUE OCCIDENTALE.

Septembre. Luis de Camoens. — Sophie Germain (fin). — Variétés. — Bulletin.— Nouvelles et documents. — Enseignement positiviste.

REVUE PHILOSOPHIQUE.

Septembre. C. Bénard : La théorie du comique dans l'esthétique allemande. — G. Tarde : La croyance et le désir. — A. Binet : La fusion des sensations semblables. — D. Delaunay : Observation pour servir à la psychologie animale. — Analyses et comptes rendus. — Revue des périodiques étrangers.

Octobre. C. Richet : Du somnambulisme provoqué. — G. Lyon : Arthur Collier. — Krantz : Le pessimisme de Léopardi. — H. Marion : Le nouveau programme de philosophie. — Analyses et comptes-rendus. — Périodiques étrangers.

REVUE POLITIQUE ET LITTÉRAIRE

4 *Septembre.* J. Reinach : Question d'Orient. — E. Caro : Souvenirs de Coppet. — Causerie littéraire. — Notes et impressions. — 11. E. Sylvin : Une séparation. — E. Renan : La société asiatique. — F. Combes : Merlin de Thionville. — L. Quesnel : Le Tyrol et les Dolomites. — Notes et impressions. — 18. E. de Pressensé ; Pascal et le catholicisme contemporain. — A. Aulard : Etudes nouvelles sur Léopardi. — E. Renan : La société asiatique. — L. Quesnel : Miss E. Braddon. — Causerie littéraire. — Notes et impressions. — 25. P. Janet : Pascal philosophe. — A. Rambaud : Semen Voronzof. — De la protection des animaux. — L. Quesnel : Les deux Amériques. — Causerie littéraire. — Notes et impressions.

2 *Octobre.* O. Gréard : L'enseignement secondaire à Paris en 1880. — F. Hémon : La vraie Mme de la Fayette. — Politique. — Causerie littéraire. — Notes et impressions. — 9. C. Bigot : Réformes universitaires. — E. Renan : La Société asiatique en 1879-1880. — C. Lévêque : De l'origine de la musique. — Villamus : Un grand voyageur français en 1837. — G. de Nouvion : Le testament de Louis XIV, par Saint-Simon. — Parkmann : Les Jésuites et le Canada. — 16. A. Rambaud : Catherine II et la Révolution française. — E. Renan : Un roman théologique au IIe siècle. — V. Waille : Exposition de Turin. — Causerie littéraire. — Notes et impressions. — 23. A. Dehidour : Des débuts de Bonaparte. — L. de Ronchaud : Eschyle. — L. Quesnel : Le mormonisme. — L. Sautier : George Moore. — La littérature immonde. — Notes et impressions. — 30. Séance publique des cinq Académies. — A. Duquet : La prise de Malakoff — L'érudition en Algérie — Question d'Orient — Causerie littéraire Notes et impressions.

REVUE PRATIQUE DE DROIT FRANÇAIS

Mai-Juin. G. Vidal ; Conventions matrimoniales des officiers. — P. Caulet : Loi du 27 février 1880. — Robinet de Cléry : Des complications que la diversité des nationalités produit dans les familles. — Pannier : Du deoit des actionnaires et des commanditaires sur les intérêts de leur mise. — Pascaud : Déception de jeu dans les opérations de bourse. — L. Giraud : Nouvelle explication de l'art. 1743 du code civil. — Audier : Titres au porteur. — Bulletin bibliographique.

REVUE SAVOISIENNE

Août. Congrès des sociétés savantes savoisiennes, à Chambéry, août 1880. — Comptes rendus et rapports. — Dr Hollande : Coupe de l'Epine au Pas-de-la-Fosse. — G. de Mortillet : Statistique médicale de la Savoie. — Observations météorologiques.

Septembre. Troisième session du Congrès des Sociétés savantes savoisiennes. — P. Pillet : Les cailloux exotiques du bassin d'Aix. — P. Valliernet : Découvertes préhistoriques et gallo-romaines en Maurienne. — Dr Hollande : Coupe de l'Epine au Pas-de-la-Fosse (fin). — Durendard : Sentences arbitrales rendues par Mgr Millet de Challes. — J. Philippe : Carte cantonale des grands hommes de la Savoie. — Observations météorologiques.

REVUE SCIENTIFIQUE.

11 *Septembre*. Friedel : La reproduction des minéraux. — Congrès de Reims : Sciences médicales. — Barrois : Paléontologie de l'état de New-York — Académie des sciences. — Bibliographie. — Chronique. — 18. Inauguration de la statue de Pascal : Discours de M. Cornu. — Inauguration de la statue de Papin : Discours de M. Lesseps. — Congrès de Reims : Section de physique. — A. Legoyt L'infécondité de la France. — J. Thoulet : Minéraux microscopiques. — Académie des sciences. — Bibliographie. — Chronique. — 25. A. Breguet : Le Photophone de Bell. — Berthelot : De la décomposition chimique. — L. Boclé : Exposition de Dusseldorf. — Correspondance. — Acad. des sciences. — Bibliographie. — Chronique.

2 *Octobre*. Levasseur : Congrès de Reims. — J. Moutier : Les changements d'Etat. — Travaux publics. — Académie des sciences. — Chronique. — G. L. Baclé : Une révolution dans l'industrie du fer. — A. Bréguet : Les appareils photophoniques. — Levasseur : La laine. — H. de Varigny : L'anatomie comparée des vertèbres. — Académie des sciences. — Bibliographie. — Chronique. — 16. Bouchardat : Les odeurs de Paris. — E. L. Trouessart : Les objections faites au transformisme. — Agriculture. — Variétés. — Jourdan : Les Zoanthaires du golfe de Marseille. — Académie des sciences. — Bibliographie. — Chronique. — 23. A. Graham-Bell : L'audition binauriculaire. — Congrès de Reims. — W. H. Preece : La nature de l'électricité. — De Fontpertuis : La république de la Plata. — Anthropologie. — Académie des sciences. — Bibliographie. — Chronique. — 30. Bouchardat : De l'excessive mortalité des enfants à Paris. — Berthelot : De la décomposition chimique. — Congrès de Reims. — Quelques phénomènes électrocapillaires. — Académie des sciences. — Chronique.

REVUE TRIMESTRIELLE.

Octobre. Lucien Brun : Une fête nationale. — A. de Margerie : L'avenir de la France. — Abbé Baunard : L'ange de Mme Louise de France. — Hervé Bazin : Les trois écoles en économie politique. — T. H. Pavie : Juan de Dios le Maulino. — J. M. Richard : L'enseignement primaire à Paris au XVIIe siècle. — A. Fremeau : Les Sociétés secrètes. — Chronique.

LE SPECTATEUR MILITAIRE

Septembre. Saint-Aubin : La guerre des côtes du Pacifique. — Histoire de l'ex-corps d'état-major. — A. de la Rochas : Les vallées vaudoises (suite). — N. Patonio : Les télémètres. — A. de Lort-Sérignan : La Phalange (suite). — Chronique. — Revue de la presse militaire étrangère. — Revue bibliographique.

Octobre. Cap. Samion : Nécessité d'un régiment des chemins de fer. — S. Campanius : Les grandes manœuvres du 9e corps. — Histoire de l'ex-corps d'état-major (suite). — Com. A. de Rochas : Les vallées vaudoises (suite). — Le pain pendant les grandes manœuvres. — L. col. Martin de Brettes : Amélioration des pensions des officiers retraités avant 1778 (II). — Chronique. — Revue de la presse militaire étrangère.

LE TOUR DU MONDE

4 *Septembre*. D. D. Veth : A travers l'île de Sumatra ; 13 dessins. — 11. Id.: Id.; 13 dessins. — 18. Id.: id.; 15 dessins. — 25. Id.: id.: 15 dessins.

2 *Octobre*. D. D. Veth : A travers l'île de Sumatra, 12 dessins. — 9. Id., id.; 16 dessins. — 16. A. Reclus : Explorations aux Isthmes de Panama et de Darien ; 13 dessins. — 23. Id. : Id.; 10 dessins. — 30. Id. : Id ; 11 dessins.

PÉRIODIQUES ÉTRANGERS

ARCHIV FÜR DAS STUDIUM DER NEUREN SPRACHEN UND LITTERATUREN.

LXIV Tome. 1 *cah*. Meissner : Odo de Ceringtonia. — Schults Hermann : Influence des chansons vulgaires et de l'ancienne poésie sur la poésie d'Uhland. — Behne : Une heure de lecture des œuvres de Shakespeare dans une école réaliste. — Robert Reinsh ; La vie de Madeleine. — Livres nouveaux.

ARCHIV FÜR KATHOLISCHE KIRCHENRECHT.

Septembre-Octobre. Valentin Lah : De l'union des Bulgares avec l'église romaine, depuis l'an 1204 à 1234. — *Theodor Kohn* : Sur les *canonici scholastici* et leurs devoirs dans les cathédrales. — Leonis XIII, liter. breves d. 14 Maii. 1880. — Ordonnance du Ministre des cultes autrichien. — Vering : Le livre d'amendes de la police hongroise de l'an. 1879, concer-

nant les mariages non-autorisés. — Le Saint-Siège et le gouvernement belge. — La nouvelle loi prussienne concernant les affaires de l'Eglise (du 14 juillet 1880). — Revue de livres nouveaux.

DAS AUSLAND.

6 *Septembre*. Leublfing : Une excursion dans le Banat. — Madagascar. — La pureté de la race hébraïque. — Visite à Fjeldstuen, par le lieutenant-colonel Carpellan. — L'apparition des tremblements de terre. — L'apprêt des diamants. — La température et la chaleur terrestre dans les tunnels du Saint-Gothard. — 15. Jäger : L'âme et l'esprit dans le langage. — Les mœurs et les usages des Kalunda. — Leublfing : Une excursion dans le Banat. — La grande nécropole de Friedrichshafen. — Pour la littérature botanique. — Expéditions françaises. — L'accroissement de New-York. — 20. Bernhard von Struve : Sur les Samoiédes de la Sibérie. — Schneider : La question des instincts au point de vue du Darwinisme. — L'île de Nias. — La division de la chaleur en Europe. — Les nihilistes. — De Fra Mauro jusqu'à Nordenstjold. — La température du soleil. — L'opinion de Montaigne sur les odeurs.

4 *Octobre*. Les récits et les traditions des Vendes. — Les animaux de l'Océan. — Les habitants de l'Archipel néohébride. — Bernhard Struve : Les Samoïèdes du nord de la Sibérie. — Elopura. — Nouvelles d'Afrique. — Les mines de saphir. — Whympers : Nouvelles ascensions aux montagnes de l'Amérique méridionale. — 11. Les excursions portugaises dans l'Afrique occidentale. — Histoire de la poésie polonaise — Les fouilles assyro-babyloniennes. — L'état des colonies néerlandaises dans les Indes. — L'émigration italienne de 1879. — Les fossiles de Saiga-Antilope en France. — Voyages et découvertes de Charles Winnecke en Océanie. — La population des Indes hollandaises. — 18. L'exposition anthropologique à Moscou. — Preuve d'identité de la race bovine de Rosenstein avec le *Bos primigenius*. — Un excursionniste autrichien à Borneo. — Les villes grecques. — 25. Conrad Hermann : Les analogies dans l'histoire. — La Persane moderne. — De l'alliance des étrangers avec les Russes. — L'observatoire du mont Vésuve. — Le canal entre la France et l'Angleterre. — Statistique de la Suède.

GÖTTINGISCHE GELEHRTE ANZEIGEN.

1*er Septembre*. Erman : Revue égyptologique — Rothe : Encyclopédie théologique, publiée par Ruppelius et revue par F. Düsterdieck. — Husemann : Hygiea. Vol. XLI (journal suédois. — 8. Winkelmann : Matériaux pour l'histoire d'Italie au moyen âge. — Feichmüller : La métaphysique physiologique par N. Porter. — Düsterdreck : Etude sur l'état primitif de l'homme, par Zöckler. — 15. L. Steub : Les notes tyroliennes publiées par Zingerle et Inama-Sternegg. — Lukas : Actes historiques des rois de Pologne, par Waliscewski. — Düsterdieck : Giovanni Gerzen, sa vie et son ouvrage *de Imitatione Christi*,, par Wolfsgruber.

6 *Octobre*. W. Sartorius v. Waltershausen : Aetna, par A. de Lasaula. — *Joël*, M. : Coup d'œil sur l'histoire religieuse du IIe siècle. — O. Lehmann : Les abréviations tachygraphiques dans les manuscrits grecs. — 13. Steenstrup : Les Normands. — W. His : Anatomie des embryons humains. — 20. Jurien de la Gravière : La Marine des anciens. — S. Riezler : Histoire de la Bavière. — Krummel : Les registres géographiques et statistiques du grand état-major. — 27. G. Waitz : Vie de Charlemagne. — Behrend : *Lex Salica*, nouv. édit. par Holder, Hessels et Kern. — Peters : Rud. Wolf, son histoire des mesurages en Suisse. — Lang : Meddelelser om Gronland.

DAS HEILIGE LAND.

4e *livr*. Le P. Augustin : Le mont Carmel, sa description et l'histoire de sa sainteté. — L'église de Sainte-Anne à Jérusalem. — Nouvelles des missionnaires à Gaza. — L'hiérarchie maronite. — Les femmes en Orient. — La tour des quarante martyrs à Ramle. — Dépenses et recettes de l'union du Saint-Sépulcre depuis le 1er janvier jusqu'au 31 décembre 1879. — Notice sur les dons et offrandes reçues en juillet et août 1880 pour le Saint-Sépulcre à Jérusalem.

HISTORISCH-POLITISCHE BLÄTTER FÜR DAS KATHOLISCHE DEUTSCHLAND.

1*er Septembre*. Le christianisme en Egypte. — Correspondance entre le baron Meusebach et les frères Grimm. — La chasse aux confessions dans le nouvel empire allemand. — La Russie et la Chine. — Le blâme européen et les nécessités de la Turquie. — Un abbé de Frankonie contre le grand-duc Maximilien de Bavière. — Le cardinal Conrad von Wittelsbach. — 16. L'Autriche. — Biographie d'une ancienne secte catholique suisse. — L'année de la naissance de Jésus-Christ. — Les Turcs et les Trappistes. — Tableaux de la Bosnie. — Histoire de l'école scientifique de Bamberg.

1*er Octobre*. Les fleurs et les fruits du jardin de la *Familia Sacra*. — Les Agrariens en Autriche. — Une nouvelle biographie de Febronius. — Chronique. — La scission des libéraux nationaux et leurs

actions. — Le monde libéral et son portrait véridique. — Revue littéraire. — 16. Friedrich Forner, archevêque de Bamberg (1570-1630). — L'Etat et l'Eglise pendant la monarchie de Juillet. — Michel Oppel. — Nouvelles sur le congrès de Rastatt. — La mission catholique de Zanguebar. — Chronique : L'Europe et la Turquie — Trois livres traditionnels de Bavière du XII siècle.

HISTORISCHE ZEITSCHRIFT.

T. VIII. 3e *livr.* Ferdinand Hirsch : L'ouverture des voies de l'Asie centrale aux commerçants européens dans les XIIIe et XIVe siècles. — Nissen : La guerre civile de l'an 49 av. J.-C. — Hegel : Entrée de Charles-Quint à Anvers. — Benrath : Le *Compendium Inquisitorum*. — Comptes-rendus sur les livres nouveaux.

JAHRESBERICHT UBER DIE FORTSCHRITTE DER CLASSISCHEN ALTERTHUMSWISSENSCHAFT.

1879. *Livr.* 8-10. Wecklein : Ouvrages concernant les tragédiens grecs, parus en 1878. — Stein : Ouvrages traitant d'Hérodote, parus en 1879. — Schiller : Ouvrages parus en 1874-1878, relatifs aux antiquités romaines. — Bibliothèque philologique et classique. — Schiller (Hermann) : Ouvrages parus en 1874-1878, relatifs aux antiquités romaines. — Ouvrages parus de 1878 à 1879 et relatifs : l'encyclopédie et à l'histoire des antiquités romaines. — Voigt : Notice sur les nouveaux ouvrages, parus en 1878-1879, qui traitent des antiquités et de la vie privée des Romains.

DIE KATHOLISCHE BEWEGUNG IN UNSEREN TAGEN.

Livr. 14-18. La tyrannie dans les écoles en France. — Influence du monastère d'Eberbach sur la culture de Rheingau. — Pour l'histoire de la décadence de l'Eglise unie en Lithuanie et en Ruthenie au XVIIIe et XIXe siècles. — Les missions étrangères. — De l'influence de la doctrine catholique sur les universités d'Allemagne. — L'hébraïsation de la jeunesse chrétienne. — Patagonie. — Le Canisius et l'union des mères-chrétiennes. — A propos de la tolérance protestante. — Avis littéraire, social et politique. — La vengeance libérale. — L'hébraïsation de la jeunesse. — L'influence du monastère de Maria Einsiedeln sur l'Allemagne du moyen âge au point de vue religieux et historique. — Sur le spiritisme. — Treize indulgences de Weber. — La doctrine de St. Hubert. — Revue des livres nouveaux.

LITERARISCHER HANDWEISER.

Octobre. Revue de la littérature dans le champ du droit et de la jurisprudence. — Wolfsgruber : Giovanni Gersen, sa vie et son ouvrage *De imitatione Christi*. — L'achèvement du dôme de Cologne. — La topographie artistique allemande. — Récits sortis d'une plume catholique : La belle-fille. — Calendrier pédagogique. — Notices diverses. — Adolphe Ebert : Histoire générale de la littérature au moyen âge. — Narrations dues à une plume catholique. — Livres nouveaux.

LITTERARISCHE RUNDSCHAU.

1er *Septembre.* Ozanam : Les Caractéristiques. — Hitzig : Cours de théologie biblique. — Simons : L'Espagne. — Kestlin : Histoire de la musique. — Livres nouveaux. — 15. Antoine Fr. Ozanam. — Ries : L'année de la naissance de Jésus-Christ. — Hofler : Le pape Adrien VI. — Condamin : *De Q. S. F. Tertulliano*. — Rei : Le Dieu du christianisme. — Kasterowicz : *Storia della litteratura italiana*. — Lachèse : La Pupille de Salomon. — Le mariage de Renée. — Livres nouveaux.

MONATSBERICHT DER KONIGLICH-PREUSSISCHEN AGADEMIE DER WISSENSCHAFTEN ZU BERLIN.

Juin. Peters : Les quadrupèdes et les amphibies collectionnés et rapportés par M. J. M. Hildebrandt, de Nossibé et de Madagascar. — Oppolzer : Sur la signification des grandes et vraies anomalies dans les chemins paraboliques. — Virchov : Le crâne d'un jeune Gorille.

PERIODISCHE BLATTER ZUR BESPRECHUNG DER GROSSEN RELIGIOSEN FRAGEN DER GEGENWART.

9e *livr.* Vingt-cinq ans d'un épiscopat allemand. — L'idée chrétienne de l'Etat. — L'Eglise. — La monarchie papale est une monarchie pure et divine. — L'infaillibilité du Pape. — Résolutions prises par les catholiques allemands à la réunion de Constance le 13-16 septembre 1880. — Colomb et l'opinion publique. — Les Juifs allemands d'aujourd'hui et ceux d'autrefois. — Mélanges.

STIMMEN AUS MARIA-LAACH.

14 *Septembre.* Ehrle : Albert le Grand. — Baumgartner : Joost van den Vondel (suite). — Hummelauer : Le temps antérieur à Jésus-Christ et la science naturelle. — Pachtler : La réforme de nos gymnases. — Schneemann : Nos résultats dans le Kulturkampf. — Kreiten : Clément Brentano : Chronique d'un écolier ambulant. — Livres nouveaux. — Ouvrages recommandés. — Mélanges : La statistique des écoles en Angleterre et dans le pays de Galles.

22 *Octobre.* Baumgartner : Joost van

den Vondel. — Langhorst : Histoire du développement de l'Apologétique. — Pachtler : La réforme de nos gymnases. — Ehrle : Albert le Grand. — Kolberg : La mécanique du globe terrestre. — Cathrein : Le socialisme et la Révolution. — Revue de livres nouveaux. — Ouvrages recommandés. — Mélanges.

THEOLOGISCH-PRAKTISCHE QUARTALSCHRIFT.

Juin. Müller : Principes pour un confesseur. — Erdinger : Le testament d'un prêtre. — Schindler : Les reliques de saint Adalbert, patron de Bohème. — Les souffrances de Jésus-Christ, expl. par Schmid. — Gräffenstein : La parenté spirituelle. — Panek : La fin du monde. — Pucher : Thomas a Kempis, auteur de l'Imitation de Jésus-Christ. — Le divorce parmi les personnes militaires. — Ernst Müller : Le spiritisme. — Virgil Gangl : De l'art chrétien. — Scheicher : De la prévoyance dans les discours. — Littérature. — Nécrologie.

Juillet. Müller : Un des plus importants principes à suivre pour les confesseurs. — Kobler : L'indicateur protestant de l'Eglise catholique. — Arminger : Liturgie. — Panek : La fin du monde. — Hugo Weishäupl : Le prédicateur Paul Wann à Passau. — Littérature. — Revue des livres nouveaux. — Communications diverses.

WISSENSCHAFTLICHE STUDIEN UND MITTHEILUNGEN AUS DEM BENEDICTINER-ORDEN.

6 *Septembre.* Strobl Gabriel : Le mont Etna et sa végétation. — Friess Gottfried : Histoire du monastère de Garsten de l'ordre des Bénédictins en Autriche. — Staufer Vinc. : Le livre des morts du monastère bénédictin de Mariazell en Autriche. — Waltenspül Fridolin : *Disciplina monasterii Rhenaugiensis.* — Le jubilé des Bénédictins en 1880. — L'année du jubilé et l'art poétique. — La situation actuelle de l'ordre des Bénédictins en Espagne. — Le couvent des bénédictines de « Nazareth » en Belgique. — Correspondance.

ZEITSCHRIFT DER DEUTSCHEN MORGENLANDISCHEN GESELLSCHAFT.

Tome XXXIV. Livr. 3. Ouvrages reçus par la Société. — Geiger : Le troisième chapitre du livre Vendidâd. — Hermann Ethé : Nâsir Chusrau's Rûsanâinâma. — Auguste Müller : Les sources arabes pour l'étude de l'histoire de la médecine dans les Indes. — Bickell : La métrique hébraïque. — Sachau : Notes d'un voyage. — Bibliographie.

ZEITSCHRIFT FUR BILDENDE KUNST, NEBST KUNSTCHRONIK.

23 *Septembre.* L'achèvement du dôme de Cologne. — Billung Hermann : Hendrik Leys. Tableau de la vie. — Rosenberg : La quatrième exposition allemande à Düsseldorf. — Carl Schnaase : Histoire des beaux arts. — Eggers : Correspondance entre Goethe et Rauch.

ZEITSCHRIFT FÜR KATHOLISCHE THEOLOGIE.

4e *livr.* Zingerle : Les prédications du prophète Esaïas (11, 6-8). — Wieser : Le spiritisme et le christianisme. — Jung : Sur la fréquente communion des malades. — Pelesz : Histoire de l'union de l'Eglise ruthénienne à celle de Rome depuis les temps les plus reculés jusqu'à nos jours. — Jakob : L'art dans le service de l'Eglise. — Moreau : Joseph de Maistre (Grisar). — Lindner : Les écrivains dans les couvents bavarois. — Matériaux inédits pour l'histoire des théologiens latins de la Transylvanie. — Les traductions latines de saint Jean-Chrysostome dans le moyen âge. — La réhabilitation de l'honneur de César Borgia.

ZEITSCHRIFT FÜR NUMISMATIK

T. VIIII. 1re *et* 2e *livr.* Friedlaender : Les nouvelles acquisitions du cabinet royal des médailles à Berlin. — Mommsen : Les prénoms de l'empereur Balbin. — Naue : Les différents portraits d'Alexandre le Grand. — Klügmann : Les indications des noms de monétaires sur les deniers de la République. — Rigauer : La représentation d'Eros sur les médailles. — Weil : Esculape et Hygiée sur les médailles de Bizya. — Sallet : Nymphodoros, régent d'Abdera. — Les successeurs d'Alexandre-le-Grand. — *Porus consilii filius.* — Une lettre autographe d'Eckhel. — Bardt : Trouvaille d'anciennes monnaies à Francfort sur Oder. — Van Vleuten : La trouvaille de Bonn. — Un médaillon d'argent de Gordien III. — Nécrologie : Cohen, Mordtmann et Rentzmann. — Mélanges. — Littérature.

—

THE ACADEMY

4 *Septembre.* Prose works of Shelley. — Handbook of Egypt, by Murray. — Roger Œscham, by Katterfeld. — Translation of Theocritus, by Lang. — Recent atlases. — Portugal, by Crawfurd. — Early norman texts, by Suchier. — 11. Guizot in the private life, by Mme de Witt. — Records of the english province of the society of Jesus, by the F. Foley. — Old celtic romances, by Joyce. — The reproduction of Thomas à Kempis mss. de *Imitatione Christi.* — Strange chinese stories. — Lettres d'Eugène Delacroix. — 18. Elements of jurisprudence. by Holland. — Translation of the Eneid, by Stanyhurst. — Tales of our great families, by Wal-

ford. — Chronology of the ancient nations, by Biruni. — Giotto, by Quilter. — History of engraving, by G. Duplessis. — 28. Zulu war. by Parr. — Par Palimpsestorum Dublinensium, by Abbott. — Ancient Rome, by Formey. — Five weeks in Iceland, by miss Forblanque. — The Kasikà.

2 *Octobre*. History of political economy in Europe, by Blanqui. — The chinese buddhism. by Edkins. — Maiden ecstasy, by Hase. — Domesday studies, by Eyton. — The XVIII century in Italy, by Vernon Lee. — 9. Hibbert : Lectures, by Renan, — History of our times, by Maccarthy. — Cicero. by Jean. — British wild flowers, by Messer. — House architecture, by Stevenson. — 17. Historical portraits rf the Tudor dynasty, by Burke. — Riquet of the tuft. — East Cheshire, by Earweker. — Guide to the Elgin room. by Newton. — 23. The faith of the everlasting punishment, by Pusey. — Credulities, by Jones. — Work and the workman, by Ingram. — In Gipsy tents, by Groome. — Insect variety, by Swinton. — Selections from the attic orators, by Jebb.

THE ATHENÆUM

4 *Septembre*. Prose works, by Shilley. — Ride to Herat, by Grodekoff. — The Jesuits in Ireland. — The encyclopedia britannica T. X and XI. — Specimens of the english dialects. — The discoveries at Olympia. — 11. History of the Indian mutiny, by Malleson. — English plant names, by Earle. — Two studies on Rabelais. — Hall's second arctic expedition. — Account of Yunnan, by Rocher. — History of the Tyne, by Guthrie. — Natural history, by Patterson. — Norwegian antiquities, by Rygh. — 18. Litterary and political recollections, by Frost. — Translation of the Confucian text, by Legge. — Riquet of the tuft. — Turkish dictionary. — Guide to Lincolnshire. — The Bombay Gazetteer. — Travels in Spain. — Medical education, by Hardwicke. — 28. History of our time, by Maccarthy. — Ancient Rome, by Formey. — India part and present. — Version of the Odissey, by C. Du Casse. — The cave Temples of India. — Beethoven, by Richard Wagner.

2 *Octobre*. History of the Mongols, by Howorth. — The private life of Heine. — History of the Huguenots, by Poole. — New poems, by Symonds. — Records of the society of Jesus in England, by Foley. — 9. Literary frivolities. — Science of language, by Sagee. — Account of the Gypsies, by Groome. — The english reformation, by a Du Boys. — 16. Life of Panizzi, by S. Fagan. — Japan, by E. J. Reed. — Etienne Dolet, by R. C. Christie. — 30. Live of Fox, by Trevelyan. — History of the english procedure, by Bigelow. — Gabriel Berenger's Memoirs. — Elements of astronomy, by Bell. — House architecture, by Stevenson. — Numismatic literature.

BLACKWOOD'S MAGAZINE

Septembre. The Pillars of the state. — Dr Wortle's school. — The Bayard of the east. — A week in Athens. — A lasting memory. — Bush life in Queensland suite). — New novels.

Octobre. Dr Wortle's school. — Memory. — The enchanted bridle. — Bush-life in Queensland. — The roof of the world. — Lois. — Society and saloons before the french Revolution. — The stump ministry.

THE BRITISH QUARTERLY REVIEW

Octobre. Tennyson's poems. — The lord's Supper historically considered. — The art of singing. — A. Duchtmann on south Africa. — Latham on examination. — S. James Outram. — Exploration and mission works in Africa. — The practice of an architect. — Lord Northbrook and lord Lytton. — Contemporary literature.

THE CONTEMPORARY REVIEW

Septembre. The Duke of Argill : The unity of nature. — C. Grant : Heinrich Heine. — G. Anderson : The future of the Canadian dominion. — F. Lenormant : The Eleusinian mysteries. — R. C. Osborn : The last phase of the Afghan war. — The sonnet in England. — The apprenticeship of the future. — Fiji. — The crisis in Turkey. — The homeric question.

Octobre. Duke of Argill : The unity of nature (II). — J. Gardner : On the sources of history. — G. Allen : Why keep India ? — Rev. H. Lansdell : Through Siberia. — J. Fry : Theology and materialism. — Lady Verney : Mythical and mediæval swords. — J. Rae : On primitive religion. — J. F. Rowbotham : The origin of music. — Prof. Reusch : Galileo and the roman inquisition. — A. Frisby : Voters not votes.

THE DUBLIN REVIEW

Octobre. The writing of M. T. W. Allies — W. G. Ward : M. Shadworth Hodgson on free will. — A. Wood : Western Sussex. — T. Arnold : Spencer, as a textbook. — Rev. W. E. Addis : The truth and falsehood of M. Renan's lectures. — The history of the prussian Kulturkampf. — R. Markey : Miracles and medical science, — Belgium and the Holy See. — Allocution of the Pope Leo XIII.

THE EDINBURGH REVIEW.

Octobre. Life of Thomas Graham. — An-

nals of Exeter college, — Records of early english adventure. — The chemistry of the stars. — St-Simon parallel of three kings. — Howorth's history of the Mongols. — Germany, past and present. — Trevelian's early history of Fox. — The Candahar campaign.

THE FORTNIGHTLY REVIEW.

Septembre. G. Allen : The ways of orthodox critics. — J. H. Nelson : Administration of justice in Madras. — F. Galton : Mental imagery. — R. H. Patterson : California. — J. D. Lewis : A visible church. — A. Craven : The fall of the Bastille. — A. Hobhouse : The Afghan imbroglio. — Home and foreign affairs.

FRASER'S MAGAZINE.

Septembre. A. Lang : The romance of the first radical. — H. G. Graham : Russel of the Scotsman. — R. D. Blackmore ; Mary Anerley. — G. Allen : Landowning and copyright. — Miss M. Bertham : An autumn in the Côte-d'Or. — G. Baden Powell : The sugar question. — J, Purves : Overbury's characters. — J. Hawthorne : Calladon. — The general election. — Lady Ch. Elliot : *Lux in tenebris*. — G. W. Cox : Cabul, Candahar and India. — Results of the session,

Octobre. T. E. Leslie : Easy methods. — J. Hawthorne : Rumpty budget. — A. G. Ewald : An historical love-match. — P. Anton : Frances Ridley Havergal. — W. Pollard : The peace-at-any-price party. — Rev. the deann of Westminster : la verawe and Ticonderoga. — A greek Hamlet. English pauperism. — R. H. Story : Dax. — Economical reform at Oxford.

JOURNAL OF THE STATISTICAL SOCIETY.

Septembre. Report of the Conseil to the 46e anniversary meeting of the Society. — Prof. L. Levi : A survey of indictable jurisdiction offences in England, 1857-1878. — The increase of population. — Mortality in remote corners of the World. — Miscellanea.

MACMILLAN'S MAGAZINE.

Septembre. Mrs. Oliphant : He that will not when he may. — P. Fitz-Gerald : An episode in the Waterloo campaign. — The heralds college. — L. Woods : The death of highward. — A turkish historian of a war with Russia. — The story of Yves. — Lady Barker : On exmoor. — H. Quilter : The new renaissance.

Octobre. H. James : The portrait of a Lady. — L. Schuyler : A turkish historian of a war with Russia. — Mrs. Oliphant ; He that will not when he may. — E. A. Freeman : Glastonbury. — Mrs. Marquold : The story of Yves.

THE MONTH.

Septembre. Memoirs of Mme de Rémusat. — Rev. F. Goldie : A Bygone Oxford. — Rev. A. G. Knight : Colonists and savages in south Africa. — P. Fitzgerald : When Georges IV was king. — Rev. T. A. Finlay : The genesis of error. — Belgium and the Holy See. — F. O'Hare : The faith of the catholics always the same. — Catholic review.

THE NINETEENTH CENTURY

Septembre. Ireland. — A real saviour of Society. — Earl of Carnarvon : A few more words on national insurance. — J. Ruskin : Fair and foul. — The thoroughbred horse. — F Hall : English. — Earl of Dunraven : A Colorado sketch. — E. Dicey : The egyptian liquidation. — Hypnotism. — J. Payne : François Villon. — Rev. Canon Berry : The burial bill.

Octobre. Lord Sherbrooke : Destruction or Cloture. — F. Harrison : The Creeds, old and new. — Lord Chief-Justice : The Chase. — E. D. J. Wilson : The unstable equilibrium of parties. — J. Lucas : Petty Romany. — Earl of Dunraven : Wapati running on the plains. — Lord bishop of Carlisle : The philosophy of Crayfishes. — H. D. Traill : Political fatalism. — W. Knighton : Demoniacal possession in India. — W. H. Pollock : Alexandre Dumas. — Lord Lymington : The Portsmouth custom.

THE QUARTERLY REVIEW.

Octobre. Recent travels in Japan. — Cicero. — Art collections. — Mr Morley's Diderot. — The camisards. — Olympia. — The newspaper press. — The marshal duke of Saldanha. — Six months of a liberal goverument.

THE TEMPLE-BAR MAGAZINE

Septembre. Adam and Eve (suite). — Life in the homeric age. — Mrs. G. W. Godfrey : A little Bohemian. — A ray of Cyprus. — Alfred de Musset. — That night in June. — Letters from Constantinople. — Milton and Wordsworth. — Mrs Lynn-Linton : The rebel of the family.

Octobre. Adam and Eve. — Clemence Isaure. — Orange Sauce. — Romney. — Mrs. G. W. Godfrey : A little bohemian. — A love song. — Matthew Gregory Lewis. — The rev. father Gaucher's Elixir. — Sancho Pansa. — Mrs. Lynn Linton : The rebel of the family.

—

REVUE BELGE DE NUMISMATIQUE.

4e *livr.* C. F. Trachsel : Les monuments numismatiques des comtes et des princes de Linange. — C. Picqué : Introduction à la numismatique des provinces belgee. — Brichaut : A propos de jetons contemporains. — Correspondance. — Mélanges. — Société royale.

REVUE CATHOLIQUE DE LOUVAIN.

Septembre. T. J. Lamy : L'église grecque. — C. de Harlez : La Bible dans l'Inde. — L. Bossu : Un capitaine philosophe. — Abbé Lecomte : De l'expression des émotions. — J. Collin : Croquis d'une élection. — P. de Romont : Deux diplomates. — Des causes de la grandeur de Rome païenne et de leurs rapports avec l'Eglise.

Octobre. Abbé Lecomte : De l'expression des émotions dans ses rapports avec le transformisme. — L. Bossu : La statue de Spinosa. — F. Nève : Le sacrifice personnel selon le bouddhisme. — Comptes rendus.

REVUE DE L'INSTRUCTION PUBLIQUE EN BELGIQUE

T. XXIII, 4e *livr.*, P. Thomas : De la réorganisation des facultés de philosophie et de lettres. — A. Motte : La paix de Cimon. — Comptes rendus. — Mathématiques. — Périodiques.

REVUE DES QUESTIONS SCIENTIFIQUES.

Octobre. A Witz : Transmission de la force motrice à distance. — Dr Surbled : La fibrille musculaire. — A. Arcelin : Acheuléen et Moustérien. — Une exposition en Auvergne. — Dr L. Delgeur : La géographie des anciens Egyptiens. — A. Proost : La compagnie de fertilisation. — E. de Toytot : L'histoire scientifique de la langue française. — Bibliographie. — Recueils périodiques. — Notes.

REVUE GÉNÉRALE.

Septembre. C. Woeste : Le programme religieux de la Commune de Paris. — A. Reynaert : Sir Charles Dylke. — B. Verbrugghen : Robert Walpole (fin). — Vicomte de Grouchy : Correspondance du baron M. de Maltzen. — Les slavophiles. — J. de Coppin : Eveline. — Concours. — Bibliographie.

Octobre. R. de Kerchove : De l'institution d'un Conseil d'Etat en Belgique. — J. de Coppin : Eveline (suite). — G. Netter : Le prince de Metternich (suite). — L'histoire de la peinture en Belgique. — A. Richard. Les mariages dans l'ancienne société française. — La fille de l'écuyer (suite)

—

REVUE DE MONTRÉAL

Juillet. Cl. Jannet : La question sociale aux Etats-Unis. — Le musée de Montréal. — Comte A. de Vervins : L'abbaye des Fontenelles. — H. Martial : Les Dix mille dans l'Anabase. — Deux mois en Espagne. — A l'Eglise de Tréport. — T. Brennan : L'avocat-général Marriot en 1774. — Réimpression des œuvres de S. Thomas.

—

LA CIENCIA CRISTIANA

Aout. M. Orti y Lara : El problema social. — J. Andrullo : S. Tomas de Aquino, y la formula; el estado esta subordinado à la Iglesia como el cuerpo al alma. — J. M. de los Reyes Garcia : El doctor eximio. — Examen de libros. — P. Féval : Las etapas de una conversion. — Variedades.

LO GAY SABER.

Septembre. Escolatich : Lo catalanismo y'ls catalanistas. — A. Careta : Cor y sanch. — E. Franco : Ifigenia à Taurida. — Poesias. — J. Laporta : Exemple moral. — Bibliografia. — Novas.

LA RENAIXENSA.

Aout. V. Belaguer : Discurs pronunciat en los Jochs florals. — L. Alfonso : Auch'io. — M. Obrador : Poesia popular mallorquina. — E. Sunyol : Puigmal. — M. Victoria : A la bellesa. — J. Verdù : La canso del Manya. — Bellas arts. — Novas.

Septembre. C. Roure : Distribució de premis del certamen de l'Aranya. — M. O. Bennassar : Poesia popular mallorquina. — E. Sunyol : Puygmal. — J. Sardà : J. M. Bartrina. — Poesias. — Seccio de bellas-arts. — Novas.

REVISTA CONTEMPORANEA.

Aout. L. Barthe : Un pueblo que dispierta. — J. Rodriguez Mourelo : Principios de la mecanica quimica (suite). — M. Sanchez : Un critico criticado. — V. Tinajero : Polystoria. — M. Fernandez : El privilegio de la Union (suite). — E. Plà, y Rave : Escuela forestal de Nancy. — M. Carreras : Estudios economicos (suite). — H. Suaña : Elio Antonio de Nebrija. — A. F. Grilo : La luz de la lampara. — Cronica politica. — Revista extrangera.

REVISTA DE CIENCIAS HISTORICAS.

Août. J. de Tavernier : Los Vizcondes de Rosellon. — F. Romero de Castilla : El Archivo de Simancas. — La plateria catalana durante los siglos XIV y XV. — A. Balaguer : Bibliografia epigrafica de Cataluña. — A. de Bofarull : Filologia.

— A. Pedrals : Miscelanea numismatica. — Revista critica. — Revistas y periodicos. — Noticias.

REVISTA DE ESPAÑA.

Août. N. Fernandez Cuesta : Monarcas del Lacio y de Poma. — F. J. Moya : La ley providencial del progreso. — M. M. Valdès : Reformas procesales. — V. Garcia : Marruecos. — D. Ulloa : La expulsion de los jesuitas. — F. B. Navarro : Bautizos reales de la dinastia austriaca en España. — E. Serrano : Constitucion de la materia. — F. Cañamaque : Las formas de Gobierno. — A. Mellado : Las idus de Abril. — M. de Toro : El nihilismo en Rusia. — Doña P. de Biedma : La muerta y la viva. — Cronica politica; cientifica. — Bibliografia.

ARCHIVIO DI PEDAGOGIA.

Septembre-Octobre. G. Gambino : Dell' insegnamento della geografia. — G. Fanti : Del metodo intuitivo nelle scuole italiane. — S. Delogu : Delle scuole magistrali rurali. — S. Corleo : Delle abitudini che derivano del metodo intuitivo. — Atti dell' Unione nazionale per l'educazione. — Notizie.

ARCHIVIO GIURIDICO.

T. XXV. 1er *et* 2^{e} *livr.* Serafini : Gli studi vel seminario storico-giuridico di Pisa. — Gulli : Del furto manifesto. — Anau : Del rischio nella compra-vendita. — Supino : Il codice di commercio. — Vivante : Le Stallie nei trasporti maritimi. — Bibliografia. — Necrologia.

3^{e} *livr.* Luparia : La sentenza della Corte d'appello di Torino del 15 Marzo 1880. — Solaini : Del municipio romano. — Amar : Il diritto industriale nella scienza. — Salucci : Riforme grudiciarie. — Bibliografia.

ARCHIVIO STORICO ITALIANO.

T. VI. 4^{e} *livr.* Bulla inedita del papa Anastasio IV. — Nuovi documenti del regno di Ferdinando IV. — A. Reumont : Margherita d'Austria, duchessa di Parma. — Rassegna bibliografica. — Varietá. — Notizie. — Necrologie.

ARCHIVIO STORICO SICILIANO.

T. IV. 4^{e} *livr.* Atti della societá. — Gl B. Siracusa : Isidoro la Lumia e i suoa scritti. — Dr A. Holm : Studii di storie palermitana. — G. Salvo-Cozzo : Giunt. alla lettera A della bibliografia siciliana. — Miscellanea. — Rassegna bibliografica.

ARCHIVIO VENETO.

T. XX. 1re *Partie.* G. B. C. Giuliari : Istoria monumentale della biblioteca d: Verona. — L. Gaiter : Il dialetto veneto nei primordi della lingua italiana. — B. Antonio : Le carte del 1000 edel 1100 che si conservano nel r. archivio di Venezia. — G. Giomo : Le rubriche dei *libri misti* del senato perduti. — Della conjura di Marino Falieri. — P. Pasini : Due iscrizioni romane à S. Marco. — Rassegna bibliografica.

BULLETTINO DI ARCHEOLOGIA CRISTIANA DI G. B. DE ROSSI.

T. V. 1er *et* 2e *livr.* Escavazioni e scoperte nel cimitero di Priscilla. — Conferenze della societá di cultori della christiana archeologia. — Una visione narrata da martiri africani nel secolo III. — Notizie. — Necrologia : G. Martigny. — 5 planches.

BULLETTINO DI BIBLIOGRAFIA E DI STORIA DELLE SCIENZE.

Decembre 1879. G. B. Biadego : Sulla memoria di P. Maggi intorno ai principii di meccanica moloculare. — Boncompagni : Le vite inedite di tre matematici. — E. Widemann : Materiali per la storia delle scienze naturali presso gli Arabi. — G. von Bezold : Dell' ottica fisiologica. — — E. Gerland : Sulla storia dell' invenzione dell' areometro. — A. Marre : Deux mathématiciens de l'Oratoire. — Recenti pubblicazioni.

IL BUONAROTTI.

Décembre 1879. G. Eroli : *Æs signatum.* — B. Magni : Amleto, quadro di Lorenzo Valles. — N. Marsucco : Del bello nella nuova poesia. — G. Verzili : I doni della natura. — E. Civitá : Il Michel Angiolo nel suo IV centenario.

Janvier 1880. G. Eroli : Gli emblemi in un peso-triente di bronzo. — G. Degla : Degli studi in Italia. — N. Marsucco : Del bello nella nuova poesia. — G. Verzili : Restauri di un monumento antico. — P. Bonelli : Passatiempi artistici. — G. Bellucci : Scienza e virtù.

LA CARITA.

Août. R. de Martinis : Della giurisdizione del Capellano-maggiore. — Bar. N. T. Gallucci : L'uomo-Dio. — F. Apollonio : Della passione di N. S. G. C. — Lettera circolare ai circoli della gioventù cattolica. — Allocuzione del S. P. Leone XIII. — Rivista della stampa.

Septembre. F. Bonaventura : L'opera del riscatto dei Mori. — Car. A. Manno : Il conte Federico Sclopis. — F. Apollonio : Della Passione di N. S. Gesu Cristo. — Congressi in Milano per i sordomuti. — — Sentenza del tribunale civile di Roma

per la conversione dei beni di Propaganda Fide. — S. Tomaso d'Aquino patrono degli studii. — Congresso cattolico in Piemonte.

LA CIVILTÀ CATTOLICA.

4 *Septembre*. SS. D. N. Leonis XIII allocutio. — Di una futura democrazia cristiana accentrata in Roma. — Di alcuni principii filosofici rispetto al trasformismo. — La nuova missione dello Zambese. — Rivista della stampa italiana. — Bibliografia. Cronaca : Roma, Austria, Inghilterra, Svizzera. — 18. L'allocuzione pontificia. — Della visibilità intellettuale di Dio. — Come si voglion' fare gl' Italiani. — La fede e la teologia nella questione trasformistica. — Gli spiriti delle tenebre. — Rivista della stampa. — Archeologia. — Cronaca : Italia, Francia, Austria.

2 *Octobre*. Il congresso di beneficenza e i pericoli dell' opere pie. — La quistione fra i padroni e gli operai. — Come entrino la fede e la teologia nella questione trasformistica. — Gli spiriti delle tenebre. — Rivista della stampa italiana. — Bibliografia. — Cronaca contemporanea : Roma, Italia, Francia, Austria, Prussia. — 16. La crisi del ministero francese per occasione dei Decreti di Marzo. — Salmanasar V. — Come entrino la fede e la teologia nella questione trasformistica. — Gli spiriti delle tenebre. — Scienze naturali. — Cronaca : Roma, Francia, Inghilterra, Svizzera.

GIORNALE ARALDICO-ITALIANO.

Août. L. Baiduzzi : I conti Ferniani di Faenza (fin). — Arma della famiglia Serarcangeli. — I podestà di Sassuolo (suite). — Collin de Paradis : Ordre du sceau de Salomon en Abyssinie. — C. Padiglione : La tassa su titoli nobiliari. — Rivista bibliografica. — Necrologia.

Septembre. G. Rivera : Il patriziato di Sulmona e la famiglia Corvo. — C. Maurin Nahuys : L. Edda. — N. Cionini : I podestà di Sassuolo. — Varietà. — Rivista bibliografica.

NUOVA ANTOLOGIA

1er *Septembre*. G. Regaldi : La civiltà dell'antico Egitto. — A. Luzio : La Brunettina del Poliziano. — G. Baglietti : Cinquant' anni di storia italiana nelle lettere ad Ant. Panizzi. — L. Luzzatti : I pericoli dello stato banchiere in Italia. — Grazia Pierantoni : Dalla fenestra. — G. Buonazia : La scuola popolare in Italia. — L. Palma : Gli Stati-uniti d'America. — G. Cugnoni : Il card. Gius. Ant. Sala. — A. Chiappetti : L'agricoltura presso gli antichi. — A. de Gubernatis : Un episodio drammatico della vita di C. de Potter. — A. Brunialti : L'Italia à Tunisi. — Notizia artistica. — Rassegna letteraria italiana ; politica. — Bollettino bibliografico.

NUOVE EFFEMERIDI SICILIANE.

Mai-Juin. — V. A. Amico : Matteo Donia. — Leonardo Orlandini. — R. Castelli : Credenze populari siciliane. — G. Meli : Lettere di illustri Siciliani. — J. Carini : Sulla porpora. — Salomone Marino : La vecchia dell' aceto. — Varietà. — Bibliografia.

OPUSCOLI RELIGIOSI LETTERARI E MORALI

Juillet-Août. B. Veratti : Lettera di S. Caterina da Siena. — B. Veratti : S. Corrado Confalonieri. — G. Sotis : Il matrimonio civile in rapporto al Diritto canonico. — P. Bon. Viani : Vita del Pontefice S. Gelasio I (suite). — poesie. — D. P. Balan : Roberto Boschetti, 1494, 1569. — Accademia Tassoniana. — Bibliografia.

LA RASSEGNA NAZIONALE.

Septembre. V. Sartini : La corona e il ministero nella costituzione inglese. — A. Conti : Un popolo civile. — I nuovi pagani. — Sacher-Masoch : Un altro Giobbe. — C. Cantù : Sul Manzoni. — G. de Rossi : La riforma electorale. — Questione d'Oriente. — A. Linaker : I congressi pedagogici italiani. — Rassegna bibliografica. — Rassegna politica.

RIVISTA EUROPEA.

Septembre. Bonelli : Teorie sociali e socialismo (suite). — G. Silingardi : Ciro Menotti. — Ricordi della giovinezza di P. Giannone. — A. Bazzoni : Un nunzio staordinario alla corte di Francia nel secolo XVII. — Pr. Medici : Dell' antica chiesa de' Cistercensi. — D. Silvani : Le colonie d'Italia. — Rosa la bruna. — Rassegna letteraria e bibliografica. — Rassegna economica ; politica. — Notizie. — Bibliografia.

LA SCIENZA E LA FEDE.

Juin. S. Tomnaso d'Aquino è la formola : Lo stato e subordigato a la Chiesa sicome il corpo all'anima. — Atti della Napolitana accademia di S. Tommaso. — Del metodo di studiare la Teologia — Il magistero del sacerdozio cattolico e le Tradizioni. Il papato e la civiltà degli Slavi. — La Santa Sede e il Belgio. — Esame d'opere. — Bibliografia. — Varietà. — Cronaca religiosa.

LA SCUOLA CATTOLICA.

Août. Mgre Patriarca d'Alessandria : Gli antecedenti del Concilio vaticano. —

P. Balan : La Chiesa e la massoneria. — Le regole di S. Ignazio e Rosmini. — L. Nicora : Il parlamentarismo. — P. Merighi : Machiavellismo e Liberalismo. — Rivista della stempa, — Rassegna politica. — Documenti.

GLI STUDI IN ITALIA.

Juin. Brognoli : Studi storici sul regno di S. Pio V. — P. Talini : Epifanio ed Ennodio. — C. Aureli : Giov. bat. Pergolesi. — T. Armellini : Alcune mende nell' insegnamento liceale. — G. Tuccimei : I progressi delle scienze naturali nel 1879. — D. Seghetti : Tuscolo e la Badia Subiacense. — P. Balan : Il pontificato di Giovanni VIII: — Accademie. — Periodici. — Varieta.

Juillet. Brognoli : Studi storici sul regno di S. Pio V. — G. Tuccimei : I colli plioceni di Magliano Sabino. — P. Balan : Il pontificato di Giovanne VIII. — D. Seghetti : Tuscolo et la Badia subiacense. — T. Armellini : La sintesi nello studio delle scienze naturali. — P. Talini : Epifanio ed Ennodio. — C. Aureli : G. B. Pergolesi (II). — Accademie. — Periodici. — Notizie.

—

JOURNAL MINISTERSTVA NARODNAGO PROSVÉSTCHÉNÏA.

(Journal du Ministère de l'Instruction publique.)

Septembre. Morozov : Théophane Procopowitsch comme écrivain. — Zamyslovski : Description de la Lithuanie, de la Samogitie, de la Moscovie par Sébastien Münster (XVIe siécle). — Maltaia et Bavian, figures sculptées et signes symboliques des environs de l'ancienne Ninive. — Bestoujev-Rioumine : La guerre Livonienne. — Vinogradov : Origines des rapports féodaux dans l'Italie Lombarde. — Florinski : *Monumenta Ragusina. Libri reformationum.* — P. Syrkoù : Les voyages des savants roumains dans les terres slaves. — La Société littéraire de Lithuanie, à Tilsit. — Nos universités : Université de Charkov en Ukraine.

—

BIBLIOTHÈQUE UNIVERSELLE ET REVUE SUISSE.

Septembre. R. Tasselin : William Thackeray. — T. Combe : A la frontière (fin). — E. Sayous : Théologiens et philosophes musulmans. — P. Vouga : En Islande (v). — C. Beaumont : Le secret de Mlle Sybille. — A. Chuquet : H. Peter Sturz. — J. Bormardi : Les origines de l'épopée en France. — Chronique parisienne, italienne, allemande. — Bulletin littéraire et bibliographique.

LE CHRÉTIEN ÉVANGÉLIQUE.

Septembre. G. Tophel : L'épître aux Ephésiens : G. Bovon : L'efficacité de la prière. — J. Adamina : La liberté des recherches théologiques. — A. Glardon : Les païens en Angleterre. — Variétes. — Nouvelles et correspondances. — Chronique. — Bulletin bibliographique.

ARTICLES LITTÉRAIRES DES JOURNAUX DE PARIS

La Civilisation. 23 octobre. Le mont Athos, par l'abbé Neyrat.

La Défense. 3 septembre. L. de Champagny : Catherine d'Aragon, par A. du Boys. — 16. Contes populaires, par X. Marmier. — 18. Théâtre de Racine, publié par V. Fournel. — 19. Rome et Pompéi, par G. Boissier. — 25. Les livres.

1er octobre. L'Eglise et l'invention de l'imprimerie. — 7. Les Capucins. — 23. Les Barnabites. — 29. Les Scandinaves, par A. Maury.

Le Français. 1er septembre. Histoire de la monarchie de juillet, par V. du Bled. — 2. Emmanuel Cosquin : La société au XIIIe siècle, par A. Lecoy de la Marche. — 9. C. de Meaux : Un ambassadeur libéral sous Charles IX et Henri III, par Edouard Fremy. — 11. Pascal, auteur des *Pensées*, et l' « esprit moderne ». — 12. D. Ph. : Contes populaires de différents pays, traduits par X. Marmier. — 19. 26. D. Ph. : De l'éducation, d'après M. Herbert Spencer. — 20. Nouvelle collection moliéresque. — 24. Emm. Cosquin : L'Eglise et l'invention de l'imprimerie.

5 octobre. N. de V. : Jeanne d'Arc dans la poésie. — H. C. : Les artistes Dominicains, par le P. V. Marchese. — 10. D. Ph. : Romans et nouvelles. — 12. R. de Lufay : La monographie des classes rurales de la Normandie, par M. H. Baudrillart. — 16. Léon XIII et le Vatican, par le P. L. Teste. — 17. D. Ph. : Les mariages dans l'ancienne société française, par Ernest Bertin. — 20. A. A. : La vieille civilisation Scandinave. — 28. O. D. : Les travaux archéologiques de M. le comte Riant. — 31. D. Ph. : Les trente dernières années, par César Cantu.

La Gazette de France. 5 septembre. A. de Pontmartin : Le roman contemporain. — 9. J. Bourgeois : Augustin Thierry, par L. Aubineau. — 11. J. Bourgeois : Vie de F. Ozanam, par son frère. — 12. A. de

Pontmartin : Le roman contemporain. — 13. Vie du vénérable B Joly, par l'abbé E. B. — 19. A. de Pontmartin : Le maréchal d'Avout, par Mme de Blocqueville. — 26. A. de Pontmartin : Catherine d'Aragon, par A. du Boys.

3, 10 octobre. A. de Pontmartin : Mongroléon, par S. Boubée. — 17, 24. A. de Pontmartin : Les musiciens, par H. Blaze de Bury. — 31. A. de Pontmartin : Mme de Krudener.

Le Journal des Débats. 1er septembre. A. Franck : L'Eglise et l'Etat au concile du Vatican, par E. Ollivier. — 4. C. Gabriel : Histoire du luxe privé et public, par H. Baudrillart. — 5. M. Block : La Palestine, par V. Guérin. — 6. Bérard-Varagnac : Pascal à Clermont. — 11. L. Fochier : De la solidarité morale, par H. Marion. — 12. Bérard-Varagnac : Histoire municipale de Paris, par P. Robiquet. — 15. E. Yung : Etude sur Pascal. — 19. C. Gabriel : Chansonnier historique du XVIIIe siècle. — 28. C. Clément : Le filleul de la mort, par L. de Ronchaud. — 29. Bérard-Varagnac : Histoire de la Belgique.

6 octobre. P. Deschanel : La Nouvelle-Calédonie, par H. Rivière. — 7. E. Egger : Revue de l'histoire des religions, par M. Vernes. — 12. Bérard-Varagnac : Excursion au Puy-de-Dôme. — 16. H. Baudrillart : Mémoires de Oudart Coquault — 19. Bérard-Varagnac : Les mythes de l'Inde, par E. Lévêque. — 24. M. Monnier : Les proverbes siciliens, par G. Pitré. — 29. Bérard-Varagnac : Œuvres de Victor de La Prade

Le Journal officiel. 2 septembre. Revue bibliographique. — 6. H. Fouquier : Petits conteurs du XVIIIe siècle. — 19. C. Frémine : Les petits poètes du XVIIIe siècle.

5 octobre. A. Baignères : Les beaux-arts en province. — 10. H. Fouquier : Chansonnier historipue du XVIIIe siècle. — 13. B. Aubé : Correspondance de Mme de Gérando. — 19. E. Junca : Guillaume d'Auvergne.

Le Monde. 2 septembre. Frédéric Chopin, par Mme A. Audley. — 8. Revue bibliographique. — 15, 22. Abbé V. Davin : Blaise Pascal. — 19, 25. La bibliothèque vaticane, par le comte J. B. de Rossi. — 19. Venet : Athalie au Théâtre français. — 26. C. Huit : Septime Sévère, par A. de Ceuleneer.

13 octobre. Abbé J. Davin : Blaise Pascal. — 14. Etudes bibliques et orientales.

Le Moniteur universel. 2 septembre. Correspondance de Catherine II et de Joseph II. — 3, 4, 5. L. M. Tisserand : Les corporations de Paris au XVIIIe siècle. Les 6. Paul de Saint-Victor : Athalie. — 7. L. Asse : Richelieu, par B. Zeller. — 14. Le mouvement littéraire à l'étr

4 octobre. E. Asse : Mer rouge et sinie, par Révoire. — 11. E. Asse : inédits de saint Simon, par P. — 12, 13. P. Lacome : Nicolet. P. de Saint-Victor : Deuxième de la Comédie-Française. — femme et sa fille. — 29. H. Histoire du tribunal révolution

Le Parlement. 2 octobre. C. gny : Tiphaine. — 4, 18. A. Auguste Brizeux. — 11. A. critiques allemands. — 20. briot, prévot de Paris. — 22, tions d'enseignement, par E. 25. P. Bourget : M. Renan, matique. — 31. P. Bourget : V. Hugo.

La République française. 1er Les arts industriels de l'Inde. O. Fouque : La musique XVIe siècle. — 17. H. Bellenger : Taïti. — 21. Richelieu et Louis B. Zeller. — 24. G. Guillemot : du faubourg Saint-Antoine.

Le Temps. 1er septembre. E. Legouvé : Hector Berlioz.

3 octobre. A. Marchand : Les cains. — 13. E. Littré : La trois publique. — 21. E. Le Reboullet rier littéraire. — 23, 28. E. Alg Vieille-Castille.

L'Union. 1er septembre. M. Revue des sciences historiques. — général de Couëtus. — 15. M. Questions d'enseignement. — 20. Cadoudal : Le vicomte Arm. de — 21. La révolution dans l'Ain, par duc. — 23. Les Sociétés secrè P. Deschamp. — 25. D. Bernard : de Châteaubriand. — 27. M. Sepet : populaires de différents pays, par Marmier.

5 octobre. D. Bernard : Roman veaux. — 10, 25. M. Sepet : Re sciences historiques. — 16. D. Correspondance de Madame, d'Orléans. — 21, 22, 23. X. Marmier légendes des plantes. — 24. D. Œuvres posthumes de Théophile

L'Univers. 1er septembre. Var bliographiques. — 5. Fr. Fran Bénéjac : L'ordre de saint Fran France. — 8. Général Ambert : de l'Eglise. — 13. G. Gandy : Les secrètes, par P. Deschamp. — 13. molins : Le gouvernement au moy — 20. Général Ambert : Sœurs — 22. A. de Ségur : Jeanne, par ton. — 26. Abbé Daniel : Voyage lestine, par Couder. — 28. Le

4 octobre. Gén. Ambert : La le lendemain. — 16. P. Veuillot : la vénérable mère Emilie de Rodat

SAINT-QUENTIN. — IMPRIMERIE ET LITHOGRAPHIE JULES MOUREAU.

DEMANDES ET OFFRES

DEMANDES

Galea Christiada en 13 vol. in-fol.
Catherine de Sienne. (Dialogue de sainte). Traduit par Cartier.
Catherine de Sienne (Lettres de Sainte).
Cestier. Etudes sur l'art chrétien.
Chevigné (M. de). Lettres de Castel. (Reims-Delaunoir). 1833, 3 vol. in-18.
Dumaine. Aide mémoire de l'officier du génie.
Lacroix. Histoire du XVIe siècle. 4 vol. in-8.
Vertot. Ambassade de Nodilas en Angleterre, 1763, 5 vol. in-8.
Ferrare (le cardinal de). Négociations ou lettres d'affaires ecclésiastiques écrites à Pie IV, 1658, in-4.
Zurlauben. Histoire militaire des Suisses, 1749, 8 vol in-12.
Mirecourt. (Eugène de). La collection des contemporains.
Casanova. Traité des dispositions entre époux (Valence).
Ginouilhac. Cours de droit coutumier.
Pellat. Précis d'un cours sur l'ensemble du droit privé des Romains, traduit de l'allemand de Harezoll, 2e édit. 1852, in-8.
Koenigswarter. Etudes historiques sur le développement de la société humaine.

OFFRES

Castulare Monasterii. Beatorum Petri et Pauli de Domina. In-8. Lyon, Perrin, 1859 (pap. teinté)..... 25 fr.
Baudoin et F. A. de Naberat. Histoire des chevaliers de Saint-Jean de Jérusalem. Paris, Jacques d'Allin, 1659, in-fol. (figures, veau, aux armes de France, dentelle, fleurdelysée, tr. dorée..... 25 fr.
Gauffredy (Messire Jean-François de) baron de Tretz. Histoire de Provence. 2 vol. in-fol. Aix, Charles David, 1694. Bel exemplaire... 20 fr.
Boullier (Isidore). Recherches historiques sur l'église et la paroisse de la Trinité de Laval, sur le Prieuré de Prix, et sur le chapitre de saint Tugal. 3 grav. et armoiries en couleur du chapitre de saint Tugal. 1 vol. in-8 de 360 p..... 3 fr.
Gourmerie (Eugène de la). Les débris de Quiberon. Souvenir des désastres de 1795, suivi de la liste des victimes, rectifiée d'après les documents de la collection Hersart, etc. Ouvrage épuisé. Nantes. Zibaron, 1873. 1 vol. in-8 de 208 p.. 3 fr. 75
Pfister. Histoire d'Allemagne traduite par Paquis, onze volumes, le premier seul est coupé. (Beauvais), 1837..... 50 fr.
Taschereau. Revue rétrospective 1/2 reliure veau, épuisé, rare. 20 fr.
Fénélon (Œuvres choisies de). 12 vol. in-8, reliées en 6 volumes, 1/2 reliure violette, veau-nouveau. 30 fr.
Saussure (de). Voyage dans les Alpes, 4 vol. in-8, reliure ancienne très fraiche..... 20 fr.
Les deux Enquêtes sur la marine marchande. 15 fasc. in-4. La seconde est incomplète, et ne peut plus se compléter..... 20 fr.
Andilly (Armand d'). Vie des pères du désert. 3 vol. veau..... 12 fr.
Gay (l'abbé Charles) De la vie et des vertus chrétiennes considérées dans l'état religieux. 2 vol. in-8... 9 fr.
Gay (l'abbé Charles). Conférences aux mères chrétiennes. 2 vol. in-8. 9 fr.
Fournier (Edouard). Variétés littéraires. Jouaust. 10 vol. in-12, jolie demi reliure veau..... 40 fr.
Montluc. Mémoires. 5 vol. in-8 demi reliure, bonne édition..... 13 fr.
Sully. Mémoires. 6 vol. in-8, rel. Paris..... 12 fr.
Catinat. Mémoires. 3 forts vol. in-8, avec cartes et autographes... 8 fr.
Lamarque (général). Mémoires. 3 vol. in-8. Paris..... 6 fr.
Hamilton. Mémoires du comte Grammont. Paris, jolie édition, in-18, demi-rel..... 4 fr.
Epinoy (Mme d'). Mémoires. 3 vol. in-8, demi-rel..... 6 fr.
La France littéraire. 1749, 3 vol. reliure veau..... 6 fr.
Mauduit (L.-P.). Le Nouveau Testament analysé avec de nombreuses dissertations. 8 vol. in-12. reliure veau..... 6 fr.
Michaelis Iselii, De operatione Pœnsonum grœcè et latinè cum notis. Paris, in-12, parchemin..... 2 fr.
Plutarchi. Opuscula moralia. Jolie édition Henry Estienne. 3 jolis vol. in-12 parchemin..... 9 fr.
Desjardins (Abel). Négociations diplomatiques de la France avec la Toscane, documents inédits sur l'histoire de France; Paris, t. I et II, 2 vol. in-4, cart. net..... 12 fr.
Lopatz. Lettres de Synesius, suivies d'études sur les derniers moments de l'hellénisme. 1 vol in-8 br. Paris, Didier, 1870..... 3 fr.
Civiltà cattolica (La). du 20 septembre 1869 au 11 juin 1870, 15 fr. net..... 9 fr.
Ventura de Raulica (R. P.). Les Femmes de l'Evangile. 2e édition, revue et augmentée. 2 vol. in-8, demi-rel. 14 fr. net..... 5 fr.
Correspondant (Le). 2e, 3e et 4e séries (de 1855 à 1874), ensemble 59 volumes dont 40 en bonne demi-reliure, 700 fr.; net, *franco*... 250 fr.
Picot. Mémoires pour servir à l'histoire ecclésiastique pendant le dix-huitième siècle. 3e édition. Paris, 1867, 7 vol. in-8, br. net.... 20 fr.
Encyclopédie du XIXe siècle, dernière édition, avec les suppléments jusqu'en 1878 inclusivement; 73 vol. brochés, à peu près neufs, dont 2 vol. de tables; au lieu de 446 fr. net..... 235 fr.

S'adresser à la Librairie de la Société bibliographique rue de Grenelle, 35, à Paris.

Le *Polybiblion, Revue bibliographique universelle*, paraît du 10 au 15 de chaque mois, en deux parties distinctes : PARTIE LITTÉRAIRE et PARTIE TECHNIQUE.

La PARTIE LITTÉRAIRE forme par mois une livraison de six feuilles d'impression contenant : 1° Des articles d'ensemble sur les différentes branches de la science et de la littérature ; — 2° Des Comptes rendus de publications françaises et étrangères ; — 3° Un Bulletin faisant connaître les ouvrages récents et de moindre importance ; — 4° Des articles Variétés ; — 5° Une Chronique, résumant tous les faits se rattachant à la spécialité du Recueil ; — 6° Une Correspondance offrant des renseignements bibliographiques ; — 7° Des Questions et Réponses sur des points littéraires, historiques, biographiques, bibliographiques, etc.

La PARTIE TECHNIQUE forme par mois une livraison de deux à trois feuilles d'impression contenant : 1° Une Bibliographie méthodique des ouvrages récents publiés en France et à l'étranger ; — 2° Les Sommaires des principales revues françaises et étrangères ; — 3° Les Sommaires des mémoires des Sociétés savantes de France ; — 4° Les Sommaires des articles littéraires des grands journaux de Paris.

COMITÉ DE RÉDACTION. — MM. DE BEAUCOURT, *Président ;* Anatole DE BARTHÉLEMY ; comte DE PUYMAIGRE ; René DE SAINT-MAURIS ; Marius SEPET — *Secrétaire de la rédaction,* M. J.-A. DE BERNON.

Les communications relatives à la rédaction doivent être adressées au Secrétaire de la rédaction du *Polybiblion*.

Les communications relatives à l'administration doivent être adressées au Gérant du *Polybiblion*.

PRIX D'ABONNEMENT. — Les prix d'abonnement sont ainsi fixés :

Partie littéraire : pour la France, 15 fr. par an ; pour les pays faisant partie de l'Union des postes, 16 fr.

Partie technique : France, 10 fr.; pour les pays faisant partie de l'Union des postes, 11 fr.

Les deux Parties réunies : France, 20 fr.; pour les pays faisant partie de l'Union des postes, 22 fr.

Pour les autres pays que ceux ci-dessus indiqués, le port en sus.

Une livraison prise séparément. — Prix : 1 fr. 50.

Les abonnements partent du 1er janvier de chaque année, et sont payables en un mandat sur la poste à l'ordre du Gérant.

COLLECTIONS. — Les années 1868-79 sont en vente, et forment vingt-six volumes gr. in-8, du prix de 7 fr. 50 chacun.

Le *Polybiblion, Revue bibliographique universelle*, est publié sous les auspices de la SOCIÉTÉ BIBLIOGRAPHIQUE.

La SOCIÉTÉ BIBLIOGRAPHIQUE se compose de membres titulaires et d'associés correspondants, dont le nombre est illimité. On fait partie de la Société après avoir été admis par le Conseil, sur la présentation de deux membres titulaires ou associés.

Chaque Sociétaire paye une cotisation annuelle de 10 francs.

Tout sociétaire peut se libérer de la cotisation annuelle en faisant un versement de 150 francs.

Le titre de membre titulaire est acquis à tout Sociétaire qui, en outre, fait à la Société un apport de 100 francs au moins.

Les demandes d'admission doivent être adressées au secrétaire de la Société, 35, rue de Grenelle.

BIBLIOGRAPHIE

CLASSÉE PAR LES SOINS DE G. PAWLOWSKI

THÉOLOGIE.

(L'astérisque indique les ouvrages hétérodoxes.)

Ecriture sainte, Liturgie, Conciles.

Goldene Bibel. Die heilige Schrift. illustrirt v. den grössten Meistern der Kunstepochen. Hrsg. von Alfr. v. Wurzbach. 1 Thl. Das alte Testament. Evangelische Ausgabe. Bibeltext nach Luther's Uebersetzung. -- Catholische Ausg., Bibeltext nach Allioli's Uebersetzung. Stuttgard, Neff, (1879-)1880. In-fol. (en 25 liv.), 100 p. et 50 phototypies. 55 fr. [5474

* Treatise on the authorship of Ecclesiastes. London, Macmillan. In-8, 590 p. 17 fr. 50. [5475

* GRAY (J.-C.). The Biblical Museum. Old Testament. Vol. 8, containing the Book of Isaiah. London, E. Stock. Gr. in-8, 384 p. 6 fr. 25. [5476

* TAYLOR (William M.). David, King of Israël, his life and its lessons. Glasgow, Morison ; London, Hamilton. In-8, 330 p. 6 fr. 25. [5477

GEBHARDT (Osc. v.) & HARNACK (Ad.). Evangeliorum codex graecus purpureus Rossanensis (Σ), litteris argenteis sexto ut videtur sæculo scriptus picturisque ornatus. Seine Entdeckung, sein wissenschaftl. u. künstler. Werth. Mit 2 fcsm. Schrifttaf. u. 17. Umrisszeichngn. Leipzig, Giesecke et Devrient. In-fol., VI-XLIX p. Cart., 25 fr. [5478

DIODATI (Giov.). I Commenti alla Sacra Bibbia, con le introduzioni e i sommarii ricavati dalla edizione ginevrina del MDCXLI. Vol. I. Firenze, tip. Barbéra. In-8, 633 p. 8 fr. [5479

* FLOIGL (Dr. Vict.). Die Chronologie der Bibel, d. Manetho u. Beros. Leipzig, Friedrich. Gr. in-8, VIII-286 p. 10 fr. [5480

* MALLESON (F.-A.). Jesus-Christ, His Life and His Work. Illustraded. London, Ward and Lock. Gr. in-8, 375 p. 6 fr. 25. [5481

TURCOTTI (Aurelio). Della Vita politica di Gesù : studii storici. Libro secondo. Torino, tip. Borgarelli. In-8, 312 p. 3 fr. 50. [5482

Libro di preghiere devotissime inedite o rare del secolo XIV. Imola, tip. I. Galeati. In-16, XXXI-177 p. [5483

Saints Pères. Théologiens. Ouvrages ascétiques.

THOMAS D'AQUIN (saint). Divi Thomæ Aquinatis, Doctoris angelici, sermones et opuscula concionatoria, parochis universis et sacris prædicatoribus dicata et edita a J. B. Raulx. Tomus primus, complectens sermones anno 1570 Romæ primum editos et in Vaticana bibliotheca tunc repertos. Barris Duci, typ. Philipona. In-12, 538 p. [5484

* BARRY (Alfred). The Manifold Witness for Christ. Part I : Christianity and Natural Theology. Part. 2 : The Positive Evidences of Christianity. Being the Boyle Lectures for 1879 and 1878. London, Murray. In-8, 394 p. 15 fr. [5485

* MACDUFF (J.-R.). In Christo ; or, The Monogram of St. Paul. London, Nisbet. Gr. in-8, XX-278 p. 6 fr. 25 [5486

MOIGNO (l'abbé). Le Pécheur d'hommes. Paris, Blériot frères. In-18, XXVII-221 p. 2 fr. [5487

STADLER (Prof. Dr. Jos.). Theologia fundamentalis. Tractatus de vera religione, de vera Christi ecclesia de Rom. pontifice complectens. Agram (Suppan). Gr. in-8, IV-364 p. 5 fr. 65. [5488

POURCHER (l'abbé P.). Antechrist, son temps et ses œuvres, d'après l'Ecriture sainte et les saints Pères. Saint-Martin-de-Boubaux (Lozère), impr. et libr. de l'auteur. In-32, 112 p. [5489

FILACHOU (J.-E.). Du Péché originel et de son irrémissibilité, Montpellier, Seguin; Paris, Pedone-Lauriel. In-18, 92 p. (Etude de philosophie naturelle, 3e série.) [5490

* New Truth and the Old Faith. By a Scientific Layman. London, C. Kegan Paul. In-8, 314 p. 13 fr. 25 [5491

SORACCO (Giov.). Combattimento della verità contro la menzogna : trattenimenti dogmatici e morali interessanti ogni ceto di persone : con l'esposizione della costituzione *Æterni patris*, di

Leone XIII, ed epitome della Somma Filosofica dell'Aquinate. Appendice riguardante le sètte massoniche e le scomuniche a norma della costituzione *Apostolicae Saedis* del papa Pio IX, Genova. tip. della Gioventù. In-8, 385 p. 3 fr. 80 [5492

BOYLESVE (le P. M. de), S. J. La Confession; témoignages, objections et réponses; traits historiques. Paris, Vic. In-32, 64 p. 25 cent. [5493

REUTER (J.). Neo-Confessarius practice instructus, seu Methodus rite obeundi munus confessarii, etc., a R. P. Joanne Reuter, S J., doctore ac professore. Editio nova, emendatior, Parisiis, Lethielleux. In-18, 322 p. 3 fr. 50. [5494

VINCENT DE PAUL. Lettres de saint Vincent de Paul, fondateur des Prêtres de la Mission et des Filles de la Charité. Paris, impr. Pillet et Dumoulin. 3 vol. in-8, X-2031 p. avec portrait et autographe. (Pas dans le commerce.) [5495

CARBONERO Y SOL (L.). Vida y honestidad de los clérigos, por el Doctor D. Leon Carbonero y Sol, director de *La Cruz*. Con un tratado de la Simonia, escrito para esta obra por el Licenciado D. Leon Maria Carbonero y Sol y Merás, Abogado del illustre Colegio de Madrid y Camarero secreto de capa y espada de Su Santidad Leon XIII. Madrid, Aguado. In-4, XXXV-12 84p. 12 fr. [5496

Manuel des retraites suivant l'esprit de saint Vincent de Paul, par un prêtre de la Congrégation de la Mission. Paris, impr. Pillet et Dumoulin, 1881 In-18, XIII-649 p. [5497

Statuts synodaux du diocèse d'Autun, Châlon et Mâcon. Première partie : De l'administration spirituelle du diocese. Autun, impr. Dejussieu. In-12, XXVIII-466 p. [5498

LE MARCHAND (le P.), S. J. Pensées sur l'homme tirées de la Doctrine de saint Ignace, saint François de Sales, Bossuet, etc. Caen, impr. Le Blanc-Hardel. In-i. 115 p. [5499

LACORDAIRE (H.-D.). Œuvres du R. P. H.-D. Lacordaire, des Frères Prêcheurs. T. IX. Mélanges. Paris, Poussielgue fr In-12, 468 p. 3 fr. (Bibliothèque dominicaine.) [5500

Religions des peuples orientaux. Cultes dissidents.

EDKINS (J.). Chinese Buddhism. A volume of Sketches, historical, descriptive, and critical. London, Trübner, In-8, 470 p. 22 fr. 50. [5501

BUNSEN (Ernest de). The Angel-Messiah of Buddhists, Essenes, and Christians. London, Longmans. In-8. 13 fr. 25. [5502

RADIC (M. Emilian Edler v.). Die Verfassung der orthodox-serbischen u. orthodox-romänischen Particular-Kirchen in Oesterreich-Ungarn, Serbien u. Rumänien. 1. Buch : Die Verfassung der orthodox-serb. Particular-Kirche v. Karlovitz. Prag, Grégr u. Dattel. Gr. in-8, XVI-232 p. 5 f. [5503

JURISPRUDENCE.

Droit romain, public, civil, criminel et administratif. Droit canonique et ecclésiastique.

RABBINOWICZ (I.-M.). Législation civile du Talmuld. Les Femmes, les Païens selon le Talmud ; nouveau commentaire et traduction critique des traités Berakhoth jusqu'à Khethouboth, Ghitin, Kidouschin, de tous les passages des vingt-six traités des trois premières divisions (Sedarim) qui concernent la législation, les femmes, les païens, etc. T. I. (Introduction.) Paris, l'auteur, 63, rue de la Seine. In-8, XCI-467 p. 20 fr. [5504

CARLE (Gius.). La Vita del diritto nei suoi rapporti colla vita sociale. Studio comparativo di filosofia giuridica. Torino, Bocca. In-8, X-664 p. 12 fr. [5505

HALL (William-Edward). International Law. London, Frowde. In-8, 760 p. 26 fr. 25. [5506

LAWRENCE (Will. Beach). Commentaire sur les éléments du droit international et sur l'histoire des progrès du droit des gens, de Henry Wheaton. Précédé d'une notice sur la carrière diplomatique de M. Wheaton. T. IV. Etudes sur la jurisdiction consulaire en Pays chrétiens et en Pays non chrétiens et sur l'extradition. Leipzig, Brockhaus. Gr. in-8, XL-569 p. 10 fr. [5507

AZCARATE (G.). Ensayo sobre la historia del derecho de propiedad ysu estado actual en Europa. Época feudal. Época de la Monarquía. Época de la Revolucion. Madrid, Murillo. In-4, 400 p. 8 fr. (Biblioteca juridica de autores españoles, t. VIII.) [5508

MARCHI (F. de). La Propriété littéraire, artistique et industrielle en Turquie et en Egypte. Paris, les principaux libr. In-8, 64 p. [5509

ESMARCH (Dr Karl), Römische Rechtsgeschichte. 2. durchaus umgearb. Aufl. Kassel, Wigand (1877-)1880. Gr. in-8 (en 3 part.), X-428 p. 11 fr. 25. [5510

Codicis Theodosiani fragmenta Taurinensia ed. Paulus Krueger. (Aus : Abhandlungen. d. k. Akad. d, Wiss.)

Berlin, Dümmler's Verl. in Comm. Gr. in-4, 104 p. 6 fr. 25. [5511

FADDA (Carlo). Sulla Dottrina della novazione : appunti di diritto romano. Cagliari, tip. Timon. In-8, 327 p. [5512

GUILLEMIN (J.-M.-L.), Dr en dr. Droit romain : De la Querela inofficiosi testamenti; droit français : Des Actions destinées à rétablir l'égalité dans les partages d'ascendants. Nancy, impr. Berger-Levrault. In-8, 232 p. [5513

MARQUET (J.), Dr en dr. Des Garanties accordées à la femme pour la restitution de sa dot, en droit romain : Des Reprises, en droit français. Bordeaux, impr. Crugy. In-8, 244 p. [5514

FAUNEAU (M.), Dr en dr. Droit romain : Des Pécules du fils de famille ; droit français : De l'Usufruit légal ou des différents droits d'usufruit établis par la loi. Rennes, impr. Oberthur. In-8, 159 p. [5515

BOURCART (G.), Dr en dr. Etude historique et pratique sur les actions possessoires. Paris, Pedone-Lauriel. In-8, VIII-360 p. 6 fr. [5516

CABANTOUS (G.), Dr en dr. De l'Objet de l'hypothèque et spécialement du pignus nominis et du pignus pignoris, en droit romain ; De la Subrogation à l'hypothèque légale de la femme mariée, en droit français. Toulouse, impr. Creyssac & Tardieu. In-8, 234 p. [5517

BEGOUEN (A.), Dr en dr. Droit romain : Des Obligations littérales ; droit français : De la Lettre de change. Le Havre, impr. Brenier. In-8, 324 p. [5518

GAULT (M.), Dr en dr. Du Damnum infectum ; Des Dommages causés par l'exécution des travaux publics. Laval, impr. Jamin. In-8, 416 p. [5519

MEMEREL (A.), Dr en dr. De la Compensation, en droit romain ; Des Concessions de chemins de fer, en droit français. Saint-Quentin, impr. Moureau. In-8, 383 p. [5520

POISSON (A.). Des Conflits d'attribution. Nancy et Paris, Berger-Levrault. In-8, 141 p. [5521

DESJARDINS (A.). Traité de droit commercial maritime, par Arthur Desjardins, avocat général à la cour de cassation, commissaire du gouvernement près le tribunal des conflits. T. II. Des propriétaires des navires; Des capitaines. (Commentaire du livre II, titres III et IV du code de commerce et droit comparé). Paris, Pedone-Lauriel. In-8, 672 p. 7 fr. [5522

CARRARA (prof. Franc.). Programma del corso di diritto criminale dettato nella R. Università di Pisa : Parte speciale, ossia esposizione dei delitti in specie ; con note per uso della pratica forense. 4 ediz. con aggiunte. Vol. III. Lucca, tip. Canovetti. In-8, 588 p. 6 fr. [5523

ELIAS (J. A.). Disposiciones de derecho civil vigentes en Ultramar. Apendice à la obra *Derecho civil general y foral de España*. Barcelona, Llordach ; Madrid, Murillo. 2 vol. in-4, 224 et 320 p. 7 fr. [5524

COSTA (J.). Derecho consuetudinario del Alto Aragon. Madrid, Murillo. In-4, XII-212 p. 5 fr. (Extr. de la *Revista de Legislacion*, tiré à 90 ex.) [5525

PATERSON (J.). The Liberty of the press, speech, and public worship, being commentaries on the liberty of the subject and the laws of England. London, Macmillan. In-8, XXXI-568 p. 15 fr. [5526

WINTER (Gust.). Das Wiener-Neustädter Stadtrecht d. XIII. Jahrh. Kritik u. Ausgabe. [Aus : Archiv f. öster. Geschichte.] Wien, Gerold's Sohn in Comm. In-8, 223 p. 4 fr. 50. [5527

ZORN (Dr Phpp.). Das Staatsrecht d. Deutschen Reiches. 1. Bd.: Das Verfassungs- u. Militärrecht. Berlin, Guttentag. In-8, XVI-460 p. Rel., 7 fr. 50. [5528

SCHULTE (Dr Joh. Frdr. v.). Die Geschichte der Quellen u. Literatur d. canonischen Rechts von Gratian bis auf die Gegenwart. 3. Bd. 3 Thle. Von der Mitte d. 16. Jahrh. bis zur Gegenwart. 1 Thl. Das kathol. Recht u. die kathol. Schrifftsteller. 2. u. 3. Thl. Das evangel. Recht, die evangel. Schriftsteller, die Geschichte der wissenschaftl. Behandlung. Uebersicht. Stuttgart, Enke. Gr. in-8, XVI-783 et 415 p. 48 fr.; l'ouvrage complet, 83 fr. [5529

SCHULTE (Prof. Dr. Joh. Frdr. v.). Die Geschichte der Quellen u. Literatur d. evangelischen Kirchenrechts in Deutschland u. Oesterreich u. die evangel. Kirchenrechtsschriftsteller. Stuttgart, Enke. Gr. in-8, IV-305 p. 12 fr. 50. [5530

BÉQUET (L.). De la Personnalité civile des diocèses, fabriques et consistoires, et de leur capacité à recevoir des dons et legs, par Léon Béquet, maître des requêtes au Conseil d'Etat. Paris, Marescq aîné. In-8, 84 p. 2 fr. (Extr. de la *Revue pratique du droit français*.) [5531

SCIENCES ET ARTS.

Philosophie et Morale.

SIMCHOWITZ (S. Sch.). Der Positivismus im Mosaismus erläutert u. enwickelt auf Grund der alten u. mittelalterl. philosoph. der Hebräer. Wien, Gottlieb's Buchh. In-8, XXIV-206 p. 3 fr. 75. [5532

POLLOCK (Fred.). Spinoza, his life and philosophy. London, C. Kegan Paul. In-8, 508 p. 20 fr. [5533

ADAMSON (Prof. Dr Rob.). Ueber Kant's Philosophie. Unter Mitwirkung d. Verf. übers. v. C. Schaarschmidt. Leipzig, Koschny. Gr. in-8, X-167 p. 4 fr. 50. [5534

NOIRÉ (Ludw.). Das Werkzeug u. seine Bedeutung f. die Entwickelungsgeschichte der Menschheit. Mit eingedr. Holzschn. u. 1 lith. Taf. Mainz, Diemer. Gr. in-8, XX-397 p. 11 fr. 25. [5535

SANSEVERINO (G.). Introductio ad philosophiam, auctore Cajetano Sanseverino, ecclesiæ Neapolitanæ canonico seu Historia philosophiæ christianæ cum antiqua et nova comparatæ. Saint-Flour, impr. Passenaud. In-8, XII-162 p. [5536

HARTMANN (Ed. v.). Die Krisis d. Christenthums in der modernen Theologie. Berlin, C. Duncker. Gr. in-8, XVI-115 p. 3 fr. 50. [5537

HARTMANN (Ed. v.). Zur Geschichte u. Begründung d. Pessimismus. Berlin, C. Duncker. Gr. in-8, XVI-141 p. 3 fr. 75. [5538

STÖCKL (Dr Alb.). Das Christenthum u. die grossen Fragen der Gegenwart auf dem Gebiete d. geistigen, sittlichen u. socialen Lebens. Apologetisch philosoph. u. socialpolit. Studien. 3. Bd. (fin). Mainz, Kirchheim. Gr. in-8, IV-444 p. 4 fr. 50. [5539

BLESSICH (sac. Bonav.). Le Vittorie del tradizionalismo, ossia Documenti dell' opera « La Metafisica cattolica nella tradizione ». Parte I : Il Classicismo. Milano, tip. Faverio. In-8, 672 p. 5 fr. [5540

SMITH (J. F.). Studies in Religion under German Masters. London, Williams and Norgate. In-8, 242 p. 6 fr. 25. [5541

OLLIVIER. Ni religion, ni Dieu, ou l'Athéisme justifié par la philosophie et la science. Aix, impr. Pust. In-8, 191 p. 2 fr. [5542

DESCARMES (le Dr). Réflexions sur la libre-pensée. Agen, impr. Lamy. In-8, 89 p. (Recueil des articles parus dans la Revue de l'Agenais en 1872-1876, avec un avant-propos.) [5543

HITCHENS (J. H.). Ecce Veritas; or, Modern Scepticism. and Revealed Religion Weighed. London, Haughton. In-8, 340 p. 5 fr. [5544

COBBE (Frances Power). The Hopes of the Human Race Hereafter and Here. Essays on the Life after Death, having special reference to Mr. Mill's Essay on Religion. 2nd ed. London, Williams and Norgate. In-8, 220 p. 6 fr. 25. [5545

MALTZEV (A.). Philosophie morale de l'utilitarisme. Essai historique et critique (en russe). Saint-Pétersbourg, impr. Kleonsky. Gr. in-8, 368 p. [5546

ZILLER (Prof. Dr Tuiskon). Allgemeine philosophische Ethik. Langensalza, Beyer & Söhne. In-8, VIII-508 p. 12 fr. 50. [5547

Éducation & Enseignement.

CALLEN (l'abbé J.). L'Ecole chrétienne et le Vénérable J. B. de La Salle, par l'abbé J. Callen, professeur à la faculté de théologie de Bordeaux. Paris, Poussielgue. In-8, 43 p. 60 c. [5548

GUIOL (Mgr). Jésus enseignant : Considérations sur l'enseignement chrétien, par Mgr Guiol, recteur des facultés catholiques de Lyon (antérieurement Université catholique). Lyon, impr. Albert. In-18, 108 p. [5550

GRÉARD. L'Enseignement secondaire à Paris en 1880. Mémoire présenté au conseil académique dans la séance du 6 juillet 1880, par M. Gréard, de l'Institut, vice-recteur de l'académie de Paris. Paris, impr. Delalain. In-4, 51 p. [5551

Sciences politiques et sociales. Finances. Industrie. Commerce. Statistique.

NOHLE (Dr Carl). Die Statslehre Platos in ihrer geschichtlichen Entwicklung. Ein Beitrag zur Erklärung d. Idealstats der Politeia. Jena, E. Frommann. Gr. in-8, XX-169 p. 5 fr. [5552

CUNTÒ (Francescopaolo). Stugii di antropologia politica (Napoli, 1816), pubblicati da Francesco Marsico. Taranto, tip. Frat. Latronico, 1879. In-8, 280 p. 3 fr. [5553

VIREL (le comte de). Essais de philosophie politique. Paris, Ghio. In-8, IX-318 p. 6 fr. [5554

DONNAT (L.). Lois et mœurs républicaines. Paris, Delagrave. In-18 j., XIII-453 p. 3 fr. 50. [5555

ROUX (Xavier). Leon Gambetta u. Karl Marx. Enthüllungen üb. das Treiben der Internationale, der Freimaurer, sowie der geheimen Secten überhaupt. Nebst Brief e. Nihilistin aus Sibirien. Leipzig, Minde. Gr. in-8, 70 p. 1 fr. 25. [5556

FRANCONE (Salvatore). Sommario delle lezioni di economia politica dettate nella R. Università di Napoli nel 1877-78. Napoli, Jovene, 1879. In-8, IV-381 p. 7 fr. [5557

JASIENSKI (Dr H.). Kobieta XIXe stulecia, etc. (La Femme au XIXe siècle ; étude économique et sociale.) Lwòw (Léopol), autor. Pet. in-8, 268 p. 4 fr. [5558

MAZAROZ (J.-P.). La Revanche de la France par le travail et les intérêts organisés. T. III. Chap. 2 : Mutualité. ·. Solidarité. ·. Réciprocité. ·. la Franc-maçonnerie, religion sociale du principe républicain. Première partie : la Science des intérêts matériels; par J.-P. Mazaroz. ·. septième. Paris, l'auteur, 91, boulevard Richard-Lenoir, et dans les locaux maçonniques. In-8, 313 p. et portrait. [5559

Union des associations ouvrières catholiques. Congrès d'Angers. Compte rendu de la douzième assemblée générale des directeurs d'œuvres (1er-5 septembre 1879). Paris, au bureau central de l'Union. In-8, 331 p. [5560

Séances du Congrès ouvrier socialiste de France. Troisième session, tenue à Marseille, du 20 au 31 octobre 1879, à la salle des Folies-Bergères. Marseille, impr. Doucet. In-8, 831 p. [5561

BRESSON (L.). Idées modernes : cosmologie, sociologie. Paris, Reinwald. In-8, VIII-357 p. 5 fr. [5562

ARZAC (P. d'). La Question sociale. Un projet de réforme. Paris, Guillaumin, 1881. In-8, 90 p. et 3 tableaux. 3 fr. [5563

LEFÉBURE (L.). Le Prisonnier libéré, sa condition dans la société contemporaine d'après des documents récents. Paris, Gervais. In-8, 70 p. (Extr. du *Correspondant*.) [5564

HITZE (F.). El Problema social y su solucion. Tres discursos. Obra precedida de un estudio sobre el mismo asunto, por don J. M. Ortiz y Lara. Con licencia de la autoridad eclesiástica. Madrid, Libr. de San José. Gr. in-8, LXXII-474 p. 4 fr. 50. [5565

REBSANTÉ. De la Liberté commerciale au point de vue agricole. Saint-Brieuc, Prud'homme. In-8, 55 p. [5566

BELLY (E.). Loisirs d'un négociant français au Chili (1870-1880.) Paris, Chaix. In-8, 128 p. [5567

PICROCHOLE (Ph.) [pseud. de M. ALLARD]. Lettres sur l'Australie. Paris, impr. Chamerot. In-8, 142 p. [5568

Annuaire de l'économie politique et de la statistique, par MM. Guillaumin, J. Garnier, Maurice Block, etc. 37e année. Paris, Guillaumin. In-18, 840 p. 8 fr. [5569

Statistique de la France. Nouvelle série. T. VII. Statistique annuelle. Année 1877. Paris, impr. nationale. Gr. in-4, CXXXIV-428 p. [5570

Physique & Chimie. Météorologie.

GURNEY (Edmund). The Power of Sound. London, Smith & Elder. Gr. in-8. 150 p. 29 fr. [5571

Die Fortschritte der Physik im J. 1876. Dargestellt von der physikal. Gesellschaft zu Berlin. 32. Jahrg. Red. v. Prof. Dr. B. SCHWALBE. 1. Abth., enth. : Allgemeine Physik, Akustik, Optik. Berlin, G. Reimer. Gr. in-8, VI-687 p. 13 fr. 75. [5572

GORUP-BESANEZ. Traité de chimie physiologique, par Gorup-Besanez, professeur de chimie et directeur du laboratoire de l'université d'Erlangen. Traduit de l'allemand sur la 4e édition et annoté par Schlagdenhauffen. Paris, Dunod. 2 vol. in-8, VIII-1345 p. 32 fr. [5573

PISANI (F.). Traité pratique d'analyse chimique qualificative et quantitative à l'usage des laboratoires de chimie. Paris, Germer Baillière & Ce. In-18, XII-309 p. 3 fr. 50 [5574

CHAPUIS (Dr A.). Rôle chimique des ferments figurés. Lyon, impr. Bellon. In-4, 170 p. [5575

LACOTE (Dr A.). Synthèse des corps azotés. Paris, J.-B. Baillière. In-8, 101 p. 2 fr. 50. [5576

Jahresbericht üb. die Fortschritte der Chemie u. verwandter Theile anderer Wissenschaften. hrsg. 1867 v. H. Will, 1868 bis 1869 v. A. Strecker, 1870-1874 v. A. Naumann, 1875 bis 1876 v. F. Fittica. Register zu den Berichten f. 1867 bis 1876. Giessen. Ricker, (1878-) 1880. Gr. in-8, III-725 p. 22 fr. 50 [5577

SARTORIUS FRHR. v. WALTERSHAUSEN, (Dr Wolfg.). Der Aetna. Nach den Manuscripten d. Verstorbenen hrsg., selbstständig bearb. u. vollendet von Dr. Arnold v. Lasaulx. 1. Bd. Sartorius' Reisebeschreibung u. die Geschichte der Eruptionen. Mit dem Bildniss v. Sartorius, e. Karte in Lichtdr., 14 Kpfrtaf. u. verschiedenen Holzschn. Leipzig, Engelmann. Gr. in-4, Cart., XX-371 p. 50 fr. [5578

Cosmogonie. Anthropologie. Sciences naturelles.

GEINITZ (Dr. H. B.) & MARCK (Dr. W. v. d.). Zur Geologie v. Sumatra. Mit 2 Taf. Abbildgn. [Mittheilungen aus dem kgl. Mineralog. Museum in Dresden]. Kassel, Fischer, 1876. Gr. in-4, 16 p. 7 fr. 50. [5579

DELESSE & LAPPARENT (de). Extraits de géologie pour les années 1877 et 1878. Paris, Dunod. In-8, 242 p. 2 fr. 50. (Extr. des *Annales des mines*, janvier-février et mars-avril 1880.) [5580

WINCHELL (Al.). Pre-Adamites, or a Demonstration of the Existence of Men before Adam. With charts and illustr. Chicago. In-8, XXVI-500 p. 25 fr. [5581

BALFOUR (F.-M.). Treatise on comparative Embryology. Vol I. London, Macmillan. In-8, 492 p. 22 fr. 50. (L'ouvrage aura 2 volumes.) [5582

BUCHNER (Prof. Dr. Ludw.). Aus dem Geistesleben der Thiere od. Staaten u. Thaten der Kleinen. 3., bedeutend verm. Aufl. Leipzig, Thomas. Gr. in-8, XIV-403 p. Rel., 6 fr. 25. [5583

HARTING (J. E.) & ROBERT (L. P.). Glimpses of Bird Life, portrayed with Pen and Pencil. With 20 Coloured Plates and 43 Woodcuts and Initial Letters. London, Sonnenschein. In-fol. 53 fr. [5584

GUNTHER (Albert C. L.). An Introduction to the Study of Fishes. Edinburgh,

Black; London, Longmans. In-8, 732 p. 30 fr. [5585

SWINTON (A. H.). Insect Variety; its Propagation and Distribution : Treating of the Odours, Dances, Colours, and Music in all Grasshoppers, Cicadæ, and Moths; Beetles, Leaf Insects, Bees, and Butterflies; Bugs, Flies, and Ephemeræ; and exhibiting the bearing of the Science of Entomology and Geology. London, Cassell. In-8, 830 p. 12 fr. 50 (5586

SERVAIN (Dr. G.). Catalogue des coquilles marines recueillies à l'île d'Yeu. Angers, impr. Lachèse et Dolbeau. In-8, 56 p. [5587

MARÈS (Dr. P.) & VIGINEIX (G.). Catalogue raisonné des plantes vasculaires des îles Baléares. Paris, G. Masson. In-8, XLVI-375 p. et 9 pl. 15 fr. [5588

WALLACE (A. R.). Island Life; or, the Phenomena and Causes of Insular Faunas and Floras, including a Revision and attempted Solution of the Problem of Geographical Climates. London, Macmillan. In-8, 520 p. 22 fr. 50. [5589

Repertorium annuum literaturæ botanicæ periodicæ curarunt G.-C.-W. Bohnensieg et W. Burck. T. V. 1876. Harlemi, Loosjes. Gr. in-8, 4-XXIV-328 p. 12 fr. [5590

Sciences médicales.

TENCHINI (dott. Lorenzo). Contributo alla storia dei progressi dell' anatomia e della fisiologia del cervello nel secolo corrente; con particolare riguardo alla dottrina di Gall. Napoli-Roma, Detken. Gr. in-8, XII-299 p. 6 fr. [5591

TESTUT (Dr L.). Vaisseaux et nerfs des tissus conjonctif, fibreux, séreux et osseux : Anatomie et physiologie. Paris, G. Masson. In-8, 258 p. avec 4 pl. et lithographie. 5 fr. [5592

HUGONNARD (Dr A.). Contribution expérimentale à l'étude de l'influence du système nerveux sur la sécrétion urinaire. Lyon, impr. Albert. In-8, 93 p. et planches. [5593

VACHETTA (prof. dott. Andrea Alfonso). Sull'Embolismo gazoso per penetrazione d' aria nel sistema circolatorio : studii clinici e sperimentali comparativi. Pisa, tip. Vannucchi. In-8, 156 p. et 3 pl. 3 fr. 50. [5594

WEISS (Dr G.-T.). De la Tolérance des tissus pour les corps étrangers. Nancy, impr. Berger-Levrault. In-4, 215 p. [5595

BOÉ (Dr. J.-B.-F.). Essai sur l'aphasie consécutive aux maladies du cœur. Paris, Delahaye et Lecrosnier : aux bureaux du *Progrès médical*. In-8, 120 p. (Publication du *Progrès médical*.) [5596

REMY (Dr. S.). De l'Influence de la grossesse sur la marche des maladies du cœur. Nancy, impr. Crépin-Leblond. In-4, 135 p. [5597

BOLARD (Dr. G.). De la Douleur et du point de côté dans la pneumonie franche. Nancy, impr. Collin. In-4, 61 p. [5598

BARTHÉLEMY (Dr. M.-C.-T.). Recherches sur la variole. Paris, Delahaye et Lecrosnier. In-8, 288 p. 5 fr. [5599

JALAGUIER (Dr. A.). De la Lymphangite aiguë à forme gangreneuse. Paris, G. Masson. In-8, 183 p. 3 fr. [5600

LEROY (Dr A.). De l'État de mal épileptique. Paris, Delahaye et Lecrosnier; aux bureaux du *Progrès médical*. In-8, 94 p. (Publications du *Progrès médical*.) [5601

BITOT (Dr P.). Contribution à l'étude du mécanisme et du traitement de l'hémorrhagie liée à l'insertion vicieuse du placenta. Paris, Delahaye et Lecrosnier; aux bureaux du *Progrès médical*. In-8, 184 p. avec 9 fig. 3 fr. 50. (Publications du *Progrès médical*.) [5602

WARTMANN (Dr Aug. Henry). Recherches sur l'enchondrome, son histologie et sa genèse. Genève et Bâle, H. Georg. Gr. in-8, 92 p. et 4 pl. 5 fr. [5603

DUMOULY (Dr M.). Recherches cliniques et expérimentales sur l'action hypothermique de l'alcool. Paris, Delahaye et Lecrosnier. In-8, 108 p. 3 fr. [5604

MOREAU-WOLF (Prof. Dr). De l'Impuissance et de la stérilité chez l'homme, leurs causes, leur traitement. Paris, Dents. In-12, VIII-131 p. avec fig. [5605

BENOIT (Dr P.). Etude sur les déformations apparentes des membres inférieurs dans la coxalgie. Paris, Delahaye et Lecrosnier. In-8, 125 p. 3 fr. 50. [5606

DEMAY (Dr F.-L.). Etude clinique et histologique de certaines tumeurs de la main. Paris, impr. Parent. In-8, 103 p. [5607

FAUCON (Prof. dr A.). Des Luxations traumatiques de l'atlas sur l'axis (variété antérieure). Paris, J.-B. Baillière. In-8, 61 p. (Extr. du *Journal des sciences médicales de Lille*.) [5608

BOURSIER (Dr A.). De l'Intervention chirurgicale dans les tumeurs du corps thyroïde. Paris, G. Masson. In-8, 210 p. 3 fr. 50. [5609

PICQUÉ (Dr L.). De l'Intervention chirurgicale dans le cancer de l'utérus. Paris, Ve Henry. In-8, 187 p. 4 fr. [5610

GROS (Samuel W.). A Practical Treatise on Tumours of the Mammary Gland, embracing History, Pathology, etc. London, Lewis. In-8. 13 fr. 25 [5611

MAYGRIER (Dr C.). Etude sur l'opération de Porro; Opération césarienne suivie de l'amputation de l'utérus et des ovaires. Paris, Delahaye et Lecrosnier. In-8, 93 p. 3 fr. [5612

BOJANUS (Dr Carl). Die homöopathische Therapeutik in ihrer Anwendung auf die operative Chirurgie. Stuttgart, J.-F. Steinkopf. Gr. 8, 432 p. 12 fr. 50. — Atlas de 17 pl. photogr. Gr. in-4. 18 fr. 75 [5613

BOURGOIN (A.-E). Traité de pharmacie galénique, par A.-Edme Bourgoin, professeur à l'école supérieure de pharmacie de Paris. Paris, Delahaye et Lecrosnier. In-8, XIV-829 p. avec 69 fig. 16 fr. [5614

THOLOZAN (J.-D.). La Peste en Turquie dans les temps modernes; sa prophylaxie défectueuse, sa limitation spontanée par J.-D. Tholozan, médecin principal d'armée en mission en Perse. Paris, G. Masson. In-8, 262 p. 4 fr. [5615

FAGET Dr. C.). Epidémie de fièvre jaune de 1878 à Vicksburg et environs (États-Unis). Paris, impr. Parent. In-4, 106 p. [5616

WERNICH (Dr A.). Grundriss der Desinfectionslehre. Wien, Urban & Schwarzenberg. Gr. in-8, X-258 p. et 15 grav. 7 fr. 50. [5617

GUIBOUT (Dr E.). Les Vacances d'un médecin. Paris, G. Masson. In-8 j., VIII-263 p. 3 fr. [5618

DUBOUÉ (Dr). Esquisse de climatologie médicale sur Pau et les environs. Paris, Delahaye & Lecrosnier. In-8, 119 p. 2 fr. 50. [5619

PETIT (Dr A.). Guide médical aux eaux de Royat (Puy-de-Dôme). Paris, J.-B. Baillière. In-18, 184 p. [5620

LOBER (Dr). Statistique médicale de la ville de Lille. De la mortalité des nouveau-nés et des moyens de la diminuer. Paris, Doin. In-8, XIV-88 p. et planches. [5621

Mathématiques. Art militaire. Hydrographie. Navigation.

CASAMAJOR (l'abbé de), prof. Traité d'arithmétique à l'usage des aspirants aux divers brevets de capacité, aux trois baccalauréats et aux écoles du gouvernement. Avec un très grand nombre de problèmes et d'exercices théoriques. Lyon, Vitte et Perrussel; Paris, Vic. In-8, XXX-381 p. [5622

BERNARDIÈRES (de), lieut. de vaiss. Description et usage du petit cercle méridien portatif. Paris, impr. nationale. In-4, XV-175 p. et planches. (Dépôt des cartes et plans de la marine.) [5623

Mémorial du dépôt général de la guerre. T. XI, publié par le commandant Perrier. Détermination des longitudes, latitudes et azimuts terrestres en Algérie, 3e fascicule. Paris, impr. nationale. In-4, 412 p. [5624

PERRIER et BASSOT. Détermination télégraphique des différences de longitude entre Alger et Biskra, Alger et Laghouat. Paris, imp. nationale. In-4, 127 p. et 3 pl. (Extr. du 3e fascicule du t. XI du *Mémorial* du Dépôt général de la guerre.) [5625

ROUX (J.). Etude sur les chronomètres, suivie d'une note sur les distances lunaires, par J. Roux, capitaine au long cours. Passage du cap de Bonne-Espérance, en hiver, de l'est à l'ouest. Toulon, impr. Costel. In-8, 53 p. [5626

KREUTZ (Heinr.). Untersuchungen üb. die Bahn d. grossen Kometen v. 1861 (1861 II). Inaugural-Dissertation. Bonn, Behrendt in Comm. Gr. in-4, 155 p. 10 fr. [5627

DESPRELS (le colonel Ph.-E.). Les Leçons de la guerre et l'Ame des héros. Paris, impr. Chamerot. In-8, 503 p. (Tiré à 1650 ex. papier ord., 25 papier vergé.) [5628

Traité des reconnaissances militaires, ou Reconnaissance et description du terrain au point de vue de la tactique, à l'usage des officiers d'infanterie et de cavalerie. Traduit de l'allemand par L.-A. Unger, professeur. Paris, Dumaine. In-8, VIII-338 p. 7 fr. 50. (Publication du *Journal de la librairie militaire*.) [5629

KERCHNER. Décret du 1er mars 1854 portant règlement sur l'organisation et le service de la gendarmerie, modifié par la décision du 24 avril 1858, par le décret et la décision présidentielle du 24 juillet 1875, et annoté jusqu'à ce jour par le commandant Kerchner. Paris, Léautey. In-8, 230 p. [5630

Mécanique. Génie. Technologie. Arts et Métiers.

UHLAND (W.-H.). Notes et formules de l'ingénieur et du constructeur-mécanicien. Traduit de l'allemand et annoté par MM. C. de Laharpe, L. Faucon, H. Wolff, ingénieurs des arts et manufactures, avec instructions pratiques à l'usage des inventeurs, par M. Armengaud aîné, ingénieur des arts et manufactures. Paris, Bernard, 1881. In-18 j., VIII-273 p. avec fig. [5631

KELLER, LUDWIC et WALTHER-MEUNIER. Chaudières et moteurs à vapeur à l'Exposition de 1878. Rapport fait à la Société industrielle de Mulhouse. Paris, E. Lacroix. In-8, 32 p. et 5 pl. 3 fr. 50. [5632

DURAND-CLAYE (A.) ingén. Le Matériel et les Procédés des industries agricoles et forestières à l'Exposition universelle internationale de 1878, à Paris. Paris, impr. nationale. In-8, 398 p. et atlas in-4 de 62 pl. (Rapports du Jury international.) [5633

VUILLEMIN (E.), ingén. Le Bassin houiller du Pas-de-Calais, histoire de la recherche, de la découverte et de l'exploitation de la houille dans ce nouveau bassin. T. 1er. Lille, impr. Danel. Gr. in-8, 352 p. et 21 pl. [5634

URQUHART (J.-W.). Electric Light, its production and use, etc. Edited by F. C.

Webb. With. 94 Illustr. London, Crosby Lockwood. In-8, 304 p. 9 fr. 50. [5635

Rapports trimestriels (Nos 26-28) du conseil fédéral-suisse aux gouvernements des Etats qui ont participé à la subvention de la ligne du Saint-Gothard sur la marche de cette entreprise dans la période du 1er juillet au 30 septembre 1879. Zürich, Orell, Füssli & Ce. In-fol., lith. 30 fr. [5636

Cazeneuve (A.). Les Chemins de fer à l'Exposition universelle. 3e série. Sections étrangères. Paris, Guillaumin. In-8, 119 p. avec tableaux. 3 fr. [5637

Baun (Ch.), ingén. Des Longueurs virtuelles d'un tracé d'un chemin de fer. Paris, Dunod. In-8, 128 p. 3 fr. 50. (Extr. des *Annales des ponts et chaussées*, juin 1880.) [5638

Bonelli (Joseph). Projet d'un chemin de fer international à faibles pentes à travers les Apennins et les Alpes par la chaîne du Mont-Blanc, offrant le double avantage de relier la Ligurie à Genève, ou directement l'Italie à la France. Avec planimétrie, profil général de la ligne, et coupe transversale du groupe de Mont-Blanc. Turin, impr. Franco-Italienne. Gr. in-8, XVI-56 p. avec 1 planche. 2 fr. [5639

Oelsner (G. Herm.). Lehrbuch der Tuch u. Buckskinweberei auf Hand- u. mechanischen Stühlen, Altona, Send, 1878-80. 2 vol. gr. in-8, 224 et 96 p., avec lith. 17 fr. [5640

Dubief (L.-F.). Traité complet, théorique et pratique, de vinification, ou Art de faire du vin avec toutes les substances fermentescibles en tout temps et sous tous les climats, 4e édition, revue et considérablement augmentée, suivie de la Bibliographie de l'œnologue et du distillateur. Paris, E. Lacroix. In-8 j., VIII-390 p. avec fig. 6 fr. (Bibliothèque des professions industrielles et agricoles.) [5641

Barber (Mrs. Mary). Some Drawings of Ancient Embroidery. London, Sotheran. In-4. 53 fr. [5642

James (A.-G.-F.). Indian Industries. London, W. H. Allen. In-8, 376 p. 11 fr. 25. [5643

Mélanges scientifiques. Jeux, Chasse, etc.

Routledge (Robert). A Popular History of Science. London, Routledge. In-8, 680 p. 16 fr. [5644

Mulhall (Michael G.). The Progress of the World in Arts, Agriculture, Manufactures, Instruction, Railways, and Public Wealth, since the Beginning of the Nineteenth Century. London, Stanford. In-8, 566 p. 16 fr. [5645

Cavalieri (Enea). In Giro pel mondo, osservazioni ed appunti. Vol. prima. Bologna, N. Zanichelli. In-16, 556 p. 4 fr. [5646

Lalanne (E.). Principes d'équitation. Paris, Degorce-Cadot. In-18 j., 228 p. avec fig. [5647

Dalziel (Hugh). British Dogs; their Varieties, History, Characteristics, Breeding, Management, and Exhibition. Illustrated with Portraits of Dogs of the Day. London, Bazaar Office. In-8, 488 p. 12 fr. 50. [5648

Beaux-Arts. Arts industriels.

Führich (Jos. Ritter v.). Die Kunst u. ihre Formen. Aus dem Nachlasse. Würzburg, Woerl. Gr. in-8, IV-94 p. 1 fr. 60. [5649

Oehmichen (Gust.). Plinianische Studien zur geographischen u. kunsthistorischen Literatur. Erlangen, Deichert. Gr. in-8, VIII-240 p. 5 fr. [5650

Tessari (ing. Dom.). Teoria delle ombre e del chiaroscuro, Torino, Camilla e Bertolero. In-8, XX-360 p. et 36 pl. 9 fr. [5651

Krumbholz (Prof. K.). Das vegetabile Ornament, e. Sammlung neuer Verzierungen, entworfen auf der ursprüngl. u. natürl. Grundlage d. Pflanzenreichs u. bestimmt zur kunstindustriellen Verwerthung f. flache u. maler. Decoration, desgl. auch als Lehr-u. Anschauungsmittel im Stylisiren, Componiren u. Coloriren vegetabiler Formen. Dresden, Gilbers' Verl. In-fol. (en 6 livr.), 30 chromolith. et 6 f. de texte. 80 fr. [5652

Boito (Achille). Architettura del medioevo in Italia, con Introduzione sullo stile futuro dell'architettura italiana. Milano, U. Hoepli. In-8, XLVI-331 p. et 32 lith. 10 fr. [5653

Gout (P.), archit. L'Œuvre de Viollet-le-Duc. Paris, Ve Morel et Ce. In-8, 62 p. avec 21 fig. (Extr. de la *Gazette des Beaux-Arts*, juin, août et sept. 1880.) [5654

Woltmann (Alfred) & Woermann (Karl). History of Painting. Vol. I : Ancient, Early Christian and Mediæval Painting. From the German edition, by Sydney Colvin. London, C. Kegan Paul. In-8, 520 p. 37 fr. 50. [5655

Leroy (L.). Les Pensionnaires du Louvre. Texte par Louis Leroy; dessins de Paul Renouard. Paris, Rouam. In-4, 99 p. avec grav. 10 fr. [5656

Adeline (J.). Hippolyte Bellangé et son œuvre. Paris, Quantin. In-8, 288 p. avec eaux-fortes et fac-similé (8 planches hors texte et 28 figures). 20 fr. [5657

Atkinson (T. Beavington). The Schools of Modern Art in Germany. With numerous Illustrations. London, Seeley. In-fol. 40 fr. [5658

Die Ergebnisse der Ausgrabungen zu Pergamon. Vorläufiger Bericht v. A. Conze, C. Humann, R. Bohn, H. Stiller, G. Lolling u. O. Raschdorff. Mit 7 Taf. [Aus : Jahrb. d. k. preuss. Kunstsammlungen.] Berlin, Weidmann. In-fol., III-120 p. et grav. dans le texte. 15 fr. [5659

SCHREIBER (Thdr.). Die antiken Bildwerke der Villa Ludovisi in Rom. Hrsg. m. Unterstützung der Centraldirection d. deutschen archäolog. Instituts. Mit 3 Holzschn. u. 1 Plan. Leipzig, Engelmann. Gr. in-8, VI-275 p. 10 fr. [5660

DÜTSCHKE (Dr Hans). Antike Bildwerke in Oberitalien. IV. Antike Bildwerke in Turin, Brescia, Verona u. Mantua. Beschrieben u. m. Unterstützung der Central-Direction d. k. d. archäolog. Institutes hrsg. Leipzig, Engelmann. Gr. in-8, XXXII-403 p. 10 fr 75. [5661

SOCARD (E.). Supplément à la xylographie et à l'illustration de l'ancienne imprimerie troyenne publié par Emile Socard, conservateur de la bibliothèque de Troyes. Paris, Menu. In-4, 4 p. avec 124 fac-similés et musique. 3 fr. 50. (Tiré à 30 exemp.) [5662

AMMAN (Jost.). Kartenspielbuch. Charta lusoria. Nürnberg bei Leonh. Heussler 1588. Leipzig, Hirth. In-8, 64 f. avec illustr. 5 fr. (Liebhaber-Bibliothek alter Illustratoren in Facsimile-Reproduction. 2 Bdchn.) [5663

IWANOFF (Alex.). Darstellungen aus der heiligen Geschichte. Hinterlassene Entwürfe. 2 Lfg. In-fol. obl., 15 chromolith. — Texte : Alexander Andrejewitsch Iwanoff, 1806-1858. Eine biograph. Skizze v. Mich. Botkin (en allem. et en russe). Berlin, Asher & Co. in Comm. 100 fr. [5664

FARREN (R.). The Granta and the Cam, from Byron's Pool to Ely. Drawn and etched by Robert Farren. London, Macmillan. In-fol. 47 fr. 50. [5665

SEPP (Prof. Dr.). Ursprung der Glasmaler-Kunst im Kloster Tegernsee. Festschrift bei Stiftung der Gedächtnissfenster am Erfindungsort der Glasmalerei zu Tegernsee. München, Kellerer. Gr. in-8, 109 p. et grav. 2 fr. 50. [5666

BIRDWOOD (G.-C.-M.). The Industrial Arts of India. With Map and Woodcuts. (South Kensington Art Handbook.) London, Chapman & Hall. 2 t. en 1 vol. in-8. 11 fr. 25 [5667

GROVE (G.). Dictionary of Music and Musicians. Part XI. London, Macmillan. In-8. 4 fr. 50. [5668

MASUTTO (Prof. Giov.). Maestri di musica italiani del nostro secolo : ricordi e cenni biografici. Venezia, tip. Fontana. In-8, 347 p. 3 fr. [5669

KLECZYNSKI (J.). Frédéric Chopin ; De l'interprétation de ses œuvres ; trois conférences faites à Varsovie. Paris, Mackar. In-18 j., XII-96 p. avec fig. et portrait. [5670

TEMPLETON & MALIBRAN. Reminiscences of those renowned Singers, with original Letters and Anecdotes. Edited by W. H. H., with authentic Portraits by Mayall. London, W. Reeves. In-8. 3 fr. 25. [5671

BLAZE DE BURY (H.). Musiciens du passé, du présent et de l'avenir : Gluck, Mozart, Rossini, Weber, Hérold, Halévy, Verdi, Gounod. Paris, C. Lévy. In-18 j., 439 p. 3 fr. 50. [5672

BELLES-LETTRES.

Philologie. Linguistique.

LÉVY (B.). Les Langues mortes et les Langues vivantes dans l'enseignement secondaire par M. B. Lévy, inspecteur général pour les langues vivantes. Paris, Hachette. In-8, 48 p. 1 fr. [5673

MENANT (J.). Eléments d'épigraphie assyrienne, manuel de la langue assyrienne. 1. Le Syllabaire. 2. La Grammaire. 3. Choix de lectures. Paris, impr. nationale. Gr. in-8, VI-388 p. [5674

PAULI (Dr. Carl). Etruskische Studien. 2. Hft. Ueber die etrusk. Formen arn.ial u. lan.dial. Göttingen, Vandenhoeck & Ruprecht's Verl. Gr. in-8, 76 p. 2 fr. 25. [5675

LEHMANN (Dr. Osk.). Die tachygraphischen Abkürzungen der griechischen Handschriften. Mit Genehmigung d. kgl. sächs. Ministerium d. Innern hrsg. vom kgl. stenograph. Institut zu Dresden. Mit 10 Taf. in Lichtdr. Leipzig, Teubner. Gr. in-8, VI-111 p. 7 fr. 50. [5676

KELLER (Otto). Epilegomena zu Horaz. Leipzig, Teubner. Gr. in-8 (en 3 part.), 889 p., 30 fr. [5677

GUNTHER (Curt.). Die Verba im Altostfriesischen. Ein beitrag zu e. altfries. grammatik. Inaugural-dissertation. Leipzig, Urban. Gr. in-8, 82 p. 2 fr. 50. [5678

TRANOIS. Glossaire explicatif de quelques radicaux et de quelques formes qui entrent fréquemment en composition dans les noms gaulois ou celtiques. Saint-Brieuc, Prud'homme. In-8, 156 p. [5679

LA CURNE DE SAINTE-PALAYE. Dictionnaire historique de l'ancien langage françois, ou Glossaire de la langue françoise depuis son origine jusqu'au siècle de Louis XIV ; par La Curne de Sainte-Palaye, membre de l'Académie des inscriptions et de l'Académie françoise.

Publié par les soins de L. Favre, avec le concours de M. Pajot, archiviste-paléographe, contenant : Signification primitive et secondaire des vieux mots; Etymologie des vieux mots : Proverbes qui se trouvent dans nos poètes des XIIe, XIIIe et XIVe siècles; Usages anciens. T. VII et VIII (61e à 70e fascicules). Niort, Favre; Paris, Champion. 2 vol. in-4 à 2 col., 976 p. [5680

MINOR (J.) & SAUER (A.). Studien zur Goethe-Philologie. Wien, Konegen. Gr. in-8, XI-292 p. 7 fr. 50. [5681

MIKLOSICH (Dr. Frz.). Ueber die Mundarten u. die Wanderungen der Zigeuner Europa's. XII. [Aus : „Denkschr. d. k. Akad. d. Wiss."] Wien, Gerold's Sohn in Comm. In-8, 62 p. 3 fr. 75. [5682

OGONOWSKI (Dr. Emil). Studien auf dem Gebiete der ruthenischen Sprache. Lemberg, Milikowski. Gr. in-8, 244 p. 5 fr. 65 [5683

VIOLETTE (le P. L.). Dictionnaire samoa-français-anglais et français-samoa-anglais, précédé d'une grammaire de la langue samoa, par le P. L. Violette, ministre missionnaire apostolique à Samoa. Paris, Maisonneuve, 1879. In-8, LXXXVIII-468 p. 20 fr. [5684

TURMAIR (Joh.), genannt Aventinus. Sämmtliche Werke. Auf Veranlassung d. Königs v. Bayern hrsg. v. der k. Akademie der Wissenschaften. 1. Bd. Kleinere histor. u. philolog. Schriften. 1. Hälfte. München, Kaiser. Gr. in-8, VIII-372 p. 9 fr. [5685

Poésie.

Die Klagelieder d. Jeremias u. der Prediger d. Salomon. Im Urtext. Nach neuester Kenntniss der Sprache behandelt, [erstere metrisch] übers. Mit Anmerkungen u. e. Glossar versehen. Neuer Gesichtspunkt f. hebr. Versmaas eröffnet. Von Andr. Raabe. Leipzig, Fernau. Gr. in-8, VI-224 p. 7 fr. 50. [5686

MEZGER (Frdr.). Pindars Siegeslieder, erklärt. Leipzig, Teubner. Gr. in-8, XII-484 p. 10 fr. [5687

Chants populaires du Languedoc, publiés sous la direction de MM. Achille Montel et Louis Lambert, avec la musique notée. Paris, Maisonneuve. In-8, XI-589 p. 12 fr. (Extr. de la *Revue des langues romanes.*) [5688

ANGLE-BEAUMANOIR (R. de l'). Les Fleurs noires (vers). Paris, Lemerre. In-12, 112 p. 3 fr. [5689

BRESSON (E.). Les Fantaisies d'un jacobin (vers). Paris, Marpon & Flammarion ; Lacroix & Ce. In-18 j., 162 p. 1 fr. [5690

LEMAITRE (J.). Les Médaillons : Puellae ; Puella ; Risus rerum ; Lares (1876-79). Paris, Lemerre. In-12, 193 p. 3 fr. [5691

ROUGIER (E.). Volontariat d'un an à vol d'oiseau (1876-1879). Marseille, impr. Blanc & Bernard. In-4, 72 p. [5692

SIMON (Fr.-Jules). Œuvres posthumes : Fleurs du passé, poèmes et poésies : Précédés d'une notice sur l'auteur par E. Mathieu de Monter. Orné d'un autographe et d'un portrait gravé par V. Mondain. T. II. Paris, aux bureaux du journal l'*Orphéon*, 46, rue de Dunkerque. In-18 j., XVI-246 p. 4 fr. [5693

ARICI (Cesare). Poemetti ed inni sacri; con prefazione di Francesco Costaro. Edis. stereotipa. Milano, E. Sonzogno. In-16, 368 p. 1 fr. (Biblioteca classica economica, n. 69.) [5694

MOLGERI MUSITANO (Dom.). Palpiti : primi versi. Reggio-Calabria, tip. L. Ceruso. In-8, 122 p. [5695

POSOCCO (C. U.). Scintille : sonetti. Bologna, Zanichelli. In-18, 105 p. 2 fr. [5696

GUIMARAES (L. J.). Lyrica : sonetos e rimas. Roma, tip. Elzeviriana. In-32. 248 p. [5697

BRYANT (Wm. Cullen). First and Last Poems. I. « Thanatopsis ; » II. « The Flood of Years. » Illustrated by W. J. Linton. London, Low. In-8. 16 fr. [5698

DE KAY (C.). Hesperus, and other Poems. New-York. In-12, II-276 p. 9 fr. 50. [5699

FIELD (Margarete). Leaves from the Ash. London, Low. In-8, 335 p. 7 fr. 50. [5700

HARTE (Bret). Complete Works. Collected and revised by the author. Vol. I. Poems and Dramas. London, Chatto & Windus. In-8, 440 p. 7 fr. 50. [5701

HAVERGAL (Frances Ridley). Life Chords : comprising « Zenith », Loyal Responses, and other Poems. With 12 Illustrations by the Baroness H. Von Cramm. London, Nisbet. In-8, 310 p. 15 fr. [5702

LODGE (H. C.). Ballads and Lyrics. Boston. In-16, 388 p. 6 fr. 25. [5703

TURNER (Charles Tennyson). Collected Sonnets, Old and New. London, C. Kegan Paul. In-12, 408 p. 9 fr. 50. [5704

WRAY (S.). The Innocents. A Poem in three books. London, Hodder and Stoughton. In-8, 340 p. 9 fr. 50. [5705

AMYNTOR (Gerhard v.). Der neue Romanzero. Hamburg, F. J. Richter, 1881. In-8, IV-299 p. 7 fr. 50. [5706

AVENARIUS (Ferd.). Wandern u. Werden. Gedichte. Zürich, Meyer & Zeller. In-8, VIII-206 p. 5 fr. [5707

Wittelsbacher-Album. Ein poet. Gedenkbuch, zur Feier d. 700 jähr. Jubiläums d. bayr. Hersecherhauses hrsg. v. Prof. Karl Zettel. München, Rieger. In-4, XX-395 p. 11 fr. 25. [5708

LAMARTINE (Alph.). Jocelyn. Tagebuch e. Dorfpfarrers. Eine epische Dichtung. Uebers. v. Julie Bernhard. Hamburg, Grüning. In-8, XVI-353 p. Rel., 6 fr. 25. [5709

Théâtre.

Sophokles. Elektra. Drama. Aus dem Griech. im antiken Versmaass übertr. v. Dr. H. A. Feldmann. Hamburg, Grüning. In-16, 96 p. Rel., 2 fr. 50. [5710

Comicorum Atticorum fragmenta. Ed. Thdr. Kock. Vol. 1. Antiquae comoediae fragmenta. Leipzig, Teubner. In-8, XXII-804 p. 22 fr. 50. [5711

Brâcourt. L'Ombre de Molière (1673), comédie en un acte et en prose. Avec une notice par le bibliophile Jacob. Paris, Libr. des bibliophiles. Petit in-12, 91 p. 4 fr. 50. (Tiré à 340 ex., dont 300 sur pap. vergé, 20 sur pap. de Chine et 20 sur pap. Whatman. Nouvelle Collection moliéresque.) [5712

Longhaye (le R. P. G.). Helvetia, tragédie en quatre actes et en vers, avec chants ad libitum. Musique de M. Arthur Coquard. Tours, Mame. In-12, 112 p. 40 c. [5713

Bombarda (Prof. Eug.). Conseguenze dell'educazione : commedia in 4 atti. Bergamo, tip. frat. Bolis. In-24, 149 p. 1 fr. 25. [5714

Govean (Felice). L'Assedio di Torino (1706) : dramma in 6 quadri, con commentario. Torino, tip. Candeletti. In-24, 143 p. 1 fr. 50. [5715

Matteoli (Ant.). Paolina : commedia in tre atti, in prosa. Livorno, tip. Marchetti. In-16, 47 p. [5716

Molière (G. B.). Commedie scelte : traduz. di Alcibiade Moretti. Milano, Treves. 2 vol. in-8, 243 et 337 p. 4 fr. [5717

Arnold (Cecil). An Index to Shakespearian Thought : A Collection of Passages from the Plays and Poems of Shakespeare, classified under appropriate headings, and alphabetically arranged. London, Bickers. In-8, 420 p. 9 fr. 50. [5718

Eggelen : A Dramatic Poem. By Two Brothers. London, Bell & Sons. In-12, 6 fr. 25. [5719

Matthews (J. Brander). Theatres of Paris. With Illustrations after Madrazo, Carolus Duran, Gaucherel, Sarah Bernhardt. London, Low. In-16, 215 p. 6 fr. 25. [5720

Wyl (W.). Maitage in Oberammergau. Eine artist. Pilgerfahrt. Mit dem zum ersten Male veröffentl. Texte d. Passionsdrama's, 3 Proben aus Dedler's Passionsmusik u. den Bildnissen der Hauptdarsteller. Zürich, Schmidt. 2 part. in-8, VIII-143 et 134 p. 3 fr. 75. [5721

Dannemann (Fritz). Maria v. Schottland. Trauerspiel in 5 Acten. Bremen, Hallmann. Gr. in-16, 110 p. 2 fr. 50. [5722

Illgen (Rud.). Dramatische Werke. 1. Bd. Ghuria. Schauspiel in 4 Akten. Dresden, Kellberg. In-8, 70 p. 2 fr. 50. [5723

Lorwag (Ernst). Iphigenie in Delphi. Tragödie in 4 Akten. Wien, Hölder. In-8, III-82 p. 3 fr. 75. [5724

Molière u. seine Bühne. Molière-Museum. Sammelwerk zur Förderung d. Studiums d. Dichters in Deutschland, unter Mitwirkung v. Baron Frz. Dingelstedt, Dr. Alf. Friedmann, Dr. Fritsche, etc. in zwanglosen Heften hrsg. v. Dr. Heinr. Schweizer. 2. Hft. Wiesbaden. (Leipzig, Thomas.) Gr. in-8, II-148 p. 3 fr. 75. [5725

Romans et Contes.

Achard (A.). Les Trois Sœurs. Paris, C. Lévy. In-18 j., 384 p. 3 fr. 50. [5725

Batourine (Serge). Scènes des temps actuels en Russie, par l'auteur de la *Colporteuse de Saint-Pétersbourg*. Lausanne, Mignot. In-18, 432 p. 3 fr. 50. [5726

Bouvier (A.). Les Créanciers de l'échafaud. Paris, Rouff. In-18, 662 p. 3 fr. [5727

Bouvier (A.). Mademoiselle Beau-Sourire. Paris, Rouff. In-18 j., 396 p. 3 fr. [5728

Campfranc (de). Le Manuscrit d'Inès. Paris, Téqui. In-12, 310 p. 2 fr. (Collection Saint-Michel.) [5729

Cantacuzène-Altieri (Princesse Olga). Poverina. Paris, C. Lévy. In-18 j., 316 p. 3 fr. 50. [5730

Duclos (Mme T.) et Ellmac (Mme B. d'). Adrien Doizy. Paris, Téqui. In-18 j., 431 p. 2 fr. (Collection Saint-Michel.) [5731

Glatron (G.). La Nièce du curé. Paris, Lemerre. In-12, 375 p. 3 fr. 50. [5732

Liesse (H.). On n'aime qu'une fois, roman d'hier. Paris, Lemerre. In-12, 463 p. 3 fr. 50. [5733

Marmier (X.), de l'Acad. fr. Antonia (1745), nouvelle historique, imitée de l'anglais. Paris, Sauton. In-32, 126 p. 1 fr. [5734

Maryan, Anne du Valmoët. Paris, Bray & Retaux. In-12, 252 p. 2 fr. [5735

Ranc (A.). Le Roman d'une conspiration. Paris, Marpon et Flammarion. In-18 j., 307 p. 3 fr. 50. [5736

Recuerdo (C.). Germaine de Marvel, histoire d'une amie. Castres, impr. du Progrès. In-32, XXIII-196 p. [5737

Roux-Ferrand (H.). Odyssée d'un bas-bleu, nouvelle contemporaine. Meulan, impr. Masson. In-8, 55 p. [5738

Saint-François (L.). On n'entre pas ! Paris, Dentu. In-18 j., 298 p. 3 fr. [5739

Saunière (P.). La Belle Argentière. T. I. La Constellation des trois Henri. T. II. Le Sacrifice. Paris, Dentu. 2 vol. in-18 j., 742 p. 6 fr. [5740

Texier (E.) et Le Senne (C.). La Dame du lac, histoire parisienne. Paris, C. Lévy. In-18 j., 394 p. 3 fr. 50. [5741

Texier (E.) et Le Senne (C.). Prégalas.

Paris, C. Lévy. In-18 j., 323 p. 3 fr. 50. [5742

Tiphaine. Avec une préface par Alexandre Dumas fils. Paris, C. Lévy. Gr. in-16, VII-107 p. 3 fr. 50. [5743

COLONNA (F.). Le Songe de Poliphile, ou Hypnérotomachie de frère Francesco Colonna. Littéralement traduit, pour la première fois, par Claudius Popelin. Figures sur bois gravées à nouveau par Prunaire. Fasc. 2 à 4. T. 1. (fin). Paris, Liseux. In-8, p. 81 à 379. [5744

L'ouvrage formera 2 vol. d'environ 400 pages chacun, tirés à 400 ex., dont 250 au plus destinés au commerce. Il ne sera pas réimprimé et sera publié en 10 fascicules à 15 fr. chacun, soit 150 fr. l'ouvrage complet. Les fascicules sont payables séparément, au fur et à mesure de leur publication.

MONTGOMERY (Mme A.). Miss Snowden (Mine own familiar friend). Traduit de l'anglais par Gelrane. Paris, Didier. In-12, 311 p. 3 fr. [5745

HOFFMANN (le Dr F.). Récits d'une grand'mère. Traduits de l'allemand par Mlle Simons. Paris, Téqui. In-12, 243 p. 1 fr. 50. (Collection Saint-Michel. [5746

MAS Y PRAT (Benito). La Redoma de homúnculus. Cuento fantástico. Sevilla, Orduña y Castro. Gr. in-8, VIII-268 p. 5 fr. [5747

MOJA Y BOLIVAR (F.). El Duo eterno. Madrid, A. de San Martin. In-8, VII-232 p. 1 fr. 50. [5748

ORTEGA Y FRIAS (R.). Periquito entre ellas. Novela festiva, original. Madrid, Diego Murcia. In-8, 240 p. 1 fr. 50. [5749

BOCCARDI (Alberto). Ebbrezza mortale : romanzo. Milano, Pavia. In-16, 244 p. 2 fr. 50. [5750

CASTELLAZZO (Luigi). Tito Vezio, ovvero Roma cento anni avanti l'êra volgare. Milano, Sonzogno. 2 vol. in-16, 292 et 361 p. 2 fr. [5751

CASTELNOVO (Enrico). Nella Lotta : romanzo. Milano, Treves. In-16, 344 p. 3 fr. [5752

COLOMBI (la marchesa). La Cartella N. 4. Capo di anno. Chi lascia la via vecchia per la nova... I morti parlano. Riccardo Cuor di Leone. Storia d' una viola. Una piccola vendetta : racconti. Cesena, Gargano. In-16, 272 p. 2 fr. 50. [5753

DOSSI (Carlo). Gocce d' inchiostro : novelle in prosa. Roma, stab. tip. Italiano, 1879. In-24, 293 p. 3 fr. [5754

GATTESCHI-FABBRICHESI (Carolina). I Torriani e i Visconti, ossia l'amor fraterno : racconto storico. Firenze, tip. Birindelli. In-16, 247 p. 1 fr. 50. [5755

GUALTIERI (Luigi). I Piombi di Venezia : racconto storico del secolo XVII ; seguito dell' « Innominato » e del « Dio e l'Uomo » 5a ediz. Milano, tip. Wilmant. 4 vol. in-32, 130, 131, 129 e 129 p. [5756

PELLICANI (Ant.). Sei Mesi d'avventure di una dama : racconto storico. Parma, tip. Fiaccadori, 1879. 2 vol. in-24, 183 et 178 p. [5757

PERCOTO (Catterina). Novelle scelte. nuova edizione, adorna di 22 incis. Milano, P. Carrara. 2 vol. in-16, 291 et 291 p. 5 fr. [5758

PORATI (R. A.). Morta d'amore : racconto. 4a ediz. Milano, tip. Wilmant. In-16, 224 p. [5759

RONCHETTI (Carlo Maria). Forza e diritto, ossia papa Alessandro III e il Barbarossa : racconto storico del secolo XII. Venezia, tip. Emiliana, 1879, In-16, 310 p. [5760

VERGA (Giov.). Eva : romanzo, 5a ediz. Milano, Treves. In-16, 200 p. 2 fr. [5761

ALFORD (E. M.). Honor. London, Tinsley Brothers. 3 vol. in-8. 40 fr. [5762

ALLIES (T. W.). A Life's Decision. London. C. Kegan Paul. In-8, 376 p. 9 fr. 50. [5763

BANKS (Mrs G. Linnæus). Wooers and Winners, or, Under the Stars. A Yorkshire story. London, Hurst and Blackett. 3 vol. in-8, 40 fr. [5764

BRADDON (M. E.). Just as I am : A Novel. London, Tinsley Brothers. 3 vol. in-8. 40 fr. [5765

BESSTON (C.). In Fair Breezes : A Romance of the Present Day. London, Remington. In-8. 13 fr. 25. [5766

BUXTON (B. H.). From the Wings ; A Novel. London, Tinsley Brothers. 3 vol. in-8. 40 fr. [5767

COAPE (H. C.). What will Society Say ? A Story of Society and the Stage. London, Tinsley Brothers. 3 vol. in-8. 40 fr. [5768

COLOMB (Col.). The Cardinal Archbishop : A Spanish Legend. London, C. Kegan Paul. In-8. 6 fr. 25. [5769

CRAIK (Georgiana M.). Mark Dennison's Charge. With Illustrations by M. E. R. London, Routledge. In-8, 300 p. 6 fr. 25. [5770

CROMMELIN (M.). Black Abbey : A Novel. London Low. 3 vol. in-8. 40 fr. [5771

DERING (E. H.). Freville Chase. London, Burns and Oates. 2 vol. in-8. 15 fr. [5772

DESART (Earl). Mervyn O'Connor, and other Thales. London, Hurst and Blackett. 3 vol. in-8. 40 fr. [5773

Dimplethorpe. By the Author of " St. Olave's." London, Hurst and Blackett. 3 vol. in-8. 40 fr. [5774

ELLIS (A. R.). Sylvestra : Studies of Manners in England, from 1770 to 1880. London, Bell and Sons. 2 vol. in-8. 26 fr. 25. [5775

FENN (Geo. Manville). The Clerk of Portwick : A Tale. London, Chapmann and Hall. 3 vol. in-8. 40 fr. [5776

FLEMING (George). The Head of Medusa. London, Macmillan. 3 vol. in-8. 40 fr. [5777

FOTHERGILL (Jessie). The Wellfields. London, Bentley. 3 vol. in-8. 40 fr. [5778

HOPE (Kate). A Plot of the Present Day. London, Low. 3 vol, in-8. 40 fr. [5779

INGELOW (Jean). Sarah de Berenger. London, Low. 3 vol. in-8. 40 fr. [5780

JENKINS (E.). Lisa Lena. London, Low. 2 vol. in-8. 26 fr. 25. [5781

KETTLE (Rosa Mackenzie). La Belle Marie. A Romance of the Cornish Coast. London, Weir. In-8, 340 p. 6 fr. 25 [5782

LLOYD (Jessie S.). The Silent Shadow. London, Tinsley Brothers. 2 vol. in-8. 40 fr. [5783

MARSHALL (W.). Monsell Digby : A Novel. London, Remington. 3 vol. in-8. 15 fr. [5784

MEREDITH (George). The Egoist. A Comedy in narrative. London, C. Kegan Paul. Gr. in-8, VIII-535 p. 7 fr. 50. [5785

A Modern Greek Heroine. London, Hurst and Blackett. 3 vol. in-8. 40 fr. [5786

OUIDA. Pipistrello, and other Stories. London, Chatto and Windus. In-8, 305 p. 13 fr. 25. [5787

PAYN (James). A Confidential Agent. London, Chatto and Windus. 3 vol. in-8. 40 fr. [5788

RUSSELL (Dora). Quite True. London, J. and R. Maxwell. 3 vol. in-8. 40 fr. [5789

RUSSELL (W. Clark). A Sailor's Sweetheart. London, Low. 3 vol. in-8. 40 fr. [5790

Signor's Monaldini's Niece. A Novel of italian life. London, W. H. Allen. In-8, 336 p. 7 fr. 50. [5791

Strictly Tied. London, Hurst and Blackett. 3 vol. in-8. 40 fr. [5792

SYMINGTON (Maggie). A Red Rose Chain. London, J. Clarke. In-8. 520 p. 6 fr. 25. [5793

TALBOT (F.). The Scarsdale Peerage : A Novel. London, J. and R. Maxwell. 3 vol. in-8. 40 fr. [5794

WARE (Mrs. Hibbert). Life's Seven Ages. London, Street. 3 vol. in-8. 40 fr. [5795

WHEATLEY (Henry B.). Samuel Pepys, and the World he Lived in. London, Bickers. In-8, 312 p. 9 fr. 50. [5796

WOOD (Mrs. Henry). Johnny Ludlow. 2nd Series. London, Bentley. 3 vol. in-8. 40 fr. [5797

GALDOS (B. Perez). Dona Perfecta. A Tale of modern Spain. Translated by D. P. W. London, S. Tinsley. In-8, 268 p. 9 fr. 50. [5798

CARION (Fr.). Jakob Pennink. Historischer Roman. Berlin, Janke, 1881. 3 vol. in-8, 292, 308 et 288 p. 12 fr. 50. [5799

ELBE (A. v. der). Die Ricklinger. Erzählung aus dem 14. Jahrh. Berlin, Janke. 2 part. en 1 vol. in-8, 224 et 240 p. 6 fr. 25. [5800

JORDAENS (Hans). In der Schule d. Lebens. Novelle. Bonn, Hauptmann. Gr. in-8, 329 p. 3 fr. 75. [5801

JOST (Ed.). Deutsche Treue. Historische Erzählung. Stuttgart, Richter & Kappler. 2 vol. in-8, VI-270 et 229 p. 10 fr. [5802

JUNGHANS (Sophie). Orsanna u. andere Erzählungen. Jena, Costenoble. 2 vol. in-8, 304 et 282 p. 11 fr. 25. [5803

LEWALD (Fanny). Zu Weihnachten. Drei Erzählungen. Berlin, Janke. Gr. in-8, 400 p. 8 fr. 75. [5804

LORM (Hieron.). Wanderers Ruhebank. Erzählungen. Leipzig, Schlicke, 1881. In-8, 344 p. 6 fr. 25. [5805

LUDOLFF (M.). Beata. Novelle. Bonn, Hauptmann. Gr. in-8, 230 p. 3 fr. 75. [5806

NAVARRO (Carlos). Zwei Jahre am Rio de la Plata. Deutscher Orig.-Roman. Berlin, Janke, 1881. 2 vol. in-8, 207 et 262 p. 7 fr. 50. [5807

RING (Max). Goldene Ketten. Eine Hofgeschichte. Breslau, Schottländer, 1881. 4 vol. in-8, 196, 229, 219 et 186 p. 20 fr. [5808

ROHDE (F.). Kaiser Wilhelm der Erste od. Barbarossa's Erlösung. Leipzig, Friedrich. Gr. in-8, 263 p. 3 fr. 75. [5809

WALDOW (Ernst v.). Die Hexe v. Wrostowa. Roman. Jena, Costenoble. In-8, 281 p. 5 fr. 65 [5810

Critique et Histoire littéraire.

MAHAFFY (J. P.). A History of classical Greek Literature. London, Longmans, 2 vol. in-8, 980 p. 20 fr. [5811

LUCKENBACK (H.). Das Verhältniss der griechischen Vasenbilder zu den Gedichten d. epischen Kyklos. [Aus : „Jahrbb. f. class. Philol." 11. Suppl.-Bd.] Leipzig, Teubner. Gr. in-8, 148 p. 4 fr. 50 [5812

LANGEN (Prof. P.). Beiträge zur Kritik u. Erklärung d. Plautus. Leipzig, Teubner. Gr. in-8, IV-348 p. 7 fr. 50 [5813

SAINTE-BEUVE. Menschen d. XVIII. Jahrhunderts. Nach den Causeries du Lundi. Chemnitz, Schmeitzner. In-8, 282 p. 7 fr. 50. [5814

BAGGIOLINI (Eurialo). A. De Musset : schizzo critico. Palermo, tip. del « Giornale di Sicilia ». In-18, 147 p. 2 fr. [5815

BARATTANI (Aug.). Della « Nana » di Emilio Zola. Appunti e note. Bergamo, tip. Gaffuri e Gatti. In-24, 41 p. 1 fr. [5816

HARTMANN (K. A. Mart.). Ueber das altspanische Dreikönigsspiel, nebst e. Anh. e. bisher ungedrucktes latein. Dreikönigsspiel, e. Wiederabdruck d. altspan. Stückes, sowie e. Excurs üb. die Namen der drei Könige Caspar, Melchior, Baltasar. Inaugural-Dissertation. Bautzen, Weller. In-8, 89 p. 2 fr. [5817

MILEGO Y INGLADA (S.). Estudios, diserta-

ciones y ensayos filosófico-literarios. Toledo, Fando. In-8, 248 p. 3 fr. 50. [5818

COGNETTI (Biagio). Ragionamenti sopra la storia della letteratura italiana. Napoli, stab. tip. dell' « Unione ». In-16, 488 p. 6 fr. [5819

CAPPELLETTI (Licurgo). Studii sul Decamerone. Parma, tip. Adorni. In-8, 443 p. 7 fr. (Tiré à 300 ex.) [5820

CIAMPI (Ignazio). Della Vita e delle opere di Pietro Della Valle il Pellegrino : monografia illustrata con nuovi documenti. Roma, tip. Barbéra. Gr. in-8, 190 p. 3 fr. [5821

FOWLER (Th.). Locke. (English Men of Letters.) London, Macmillan. Gr. in-8, 200 p. 3 fr. 25. [5822

STOUGHTON (John). W. Wilberforce. (Men Worth Remembering.) London, Hodder and Stoughton. In-8, 214 p. 3 fr. 25 [5823

SPARK (W.). H. Smart. His Life and Works. London, W. Reeves. In-8. 13 fr. 25. [5824

STEPHEN (Leslie). Alexander Pope. (English Men of Letters.) London, Macmillan. Gr. in-8, VIII-210 p. 3 fr. 25. [5825

INGRAM (John H.). Edgar Allan Poë. His Life, Letters and Opinions. London, J. Hogg. 2 vol. gr. in-8, XVI-606 p. et 2 portr. 26 fr. 25. [5826

TYTLER (Sarah). Jane Austen and here Works. With a Portrait on Steel. London, Cassell. In-8, 386 p. 6 fr. 25. [5827

CANNING (Alfred S. G.). Philosophy of Charles Dickens. London, Smith and Elder. Gr. in-8, 335 p. 9 fr. 50. [5828

FAGAN (Louis). Life of Sir Antony Panizzi. With an Etching and other Illustrations by the Author. London, Remington. 2 vol. in-8, 810 p. 32 fr. [5829

TAYLOR (Bayard). Critical Essays and literary Notes. London, Low. In-8, 890 p. 13 fr. 25. [5830

KOENIG (Rob.). Deutsche Literaturgeschichte. Mit 202 Bildnissen u. erläut. Abbildgn. im Text u. 37 z. T. farb. Beilagen ausserhalb d. Textes. 8., durchgeseh Aufl. Bielefeld, Velhagen & Klasing. Gr. in-8, VIII-671 p. 15 fr. [5831

WINTER (Frdr. G.). Goethe's deutsche Gesinnung. Ein Beitrag zur Geschichte seiner Entwickelung. Inaugural-Dissertation. Leipzig, Rossberg. Gr. in-8, 91 p. 2 fr. [5832

LYON (Otto). Goethes Verhältniss zu Klopstock. Inaugural-Dissertation. Döbeln, Schmidt. Gr. in-8, 134 p. 2 fr. 50. [5833

EHNI (J.). Essai sur le Faust de Göthe. Genève, impr. Charles Schuchardt. (Genève & Bâle, H. Georg.) In-8, 168 p. 2 fr. [5834

RIEGER (M.). Klinger in der Sturm- u. Drangperiode dargestellt. Mit vielen Briefen. Darmstadt, Bergstraesser. Gr. in-8, XII-440 p. et 1 photograv. 11 fr. [5835

SIEBKE (Dr. Eug.). Kritische Streifzüge. Lose Studienblätter üb. das moderne Theater. 1. Thl. Braunschweig, Wreden, 1881. Gr. in-8, XXXIV-535 p. 11 fr. 25. [5836

PALANDER (E. W.). Uebersicht der neueren russischen Literatur von der Zeit Peters d. Grossen bis auf unsere Tage. Tavastehus. (Leipzig, Brockhaus'Sort.) In-8, 91 p. 2 fr. 50. [5837

Epistolaires. Polygraphes. Mélanges littéraires.

HUGO (V.). Œuvres complètes de Victor Hugo. Edition définitive, d'après les manuscrits originaux, T. XXI. Roman. IV : Notre-Dame de Paris, II. Paris, Quantin et Ce; Hetzel. In-8, 436 p. 7 fr. 50. [5838

KARR (A.). Œuvres complètes d'Alphonse Karr. Grains de bon sens. Paris, C. Lévy. In-18 j., 335 p. [5839

PEPRATX (J.). Ramellets de proverbis, maximas. refrans y adagis catalans, escullits y posats en quartetas, per Justin Pepratx, de la Societat de lenguas romanas. Ab la traducció literal en francès. Perpignan, impr. Latrobe. In-8, 173 p. [5840

BUFALINI (dott. Baldassare). I Miei Ricordi, ossia corrispondenze particolari dall'adolescenza fino alla vecchiaia sopra argomenti autobiografici, letterarii, scientifici, politico-religiosi, ecc. vol. II. Siena, tip. Sordomuti, 1879, In-24, 463 p. 6 fr. [5841

Gl'Istituti scientifici, letterarii ed artistici di Milano : memorie pubblicate per cura della Società Storica Lombarda in occasione del secondo Congresso Storico Italiano di settembre 1880. Milano. tip. Luigi di Giacomo Pirola. Gr. in-8, 726 p. [5842

Curiosities of the Search Room. A collection of serious and whimsical Wills. By the author of Flemish Interiors. London, Chapman & Hall. In-8, 420 p. 20 fr. [5843

NATION (W. H. C.). Satires Political and Social in Prose and Verse. London, Provost. 2 vol. in-8. 26 fr. 25. [5844

WIBMER (Dr. Carl). Aus meinem Leben. Auswahl poet., histor. u. philosoph. Arbeiten. München, Franz. Gr. in-8, VI-223 p. 3 fr. 20. [5845

JUNG (Alex.). Moderne Zustände. Rostock, Werther, Gr. in-8, XII-387 p. 8 fr. 75. [5846

Neue rumänische Skizzen. Uebers. v. Mite Kremnitz. Leipzig, Friedrich. In-8, VIII-161 p. 3 fr. 75. [5847

HISTOIRE.

Géographie. Topographie. Ethnographie.

REZZADORE (Pietro). I Viaggi polari. Sunto storico delle spedizioni intraprese nei mari glaciali, da quelle iniziate nel secolo XV fino all' ultima compiuta colla *Vega;* illustrato con carte corrette secondo gli ultimi studii geografici fatti dalla spedizione svedese. 4a ediz. Roma, tip. Barbèra. In-8, 133 p. 4 fr. [5848

DELAVAUD (L.). Les Côtes de la Charente-Inférieure et leurs modifications anciennes et actuelles. Rochefort, impr. Triaud et Guy. In-8, 48 p. et 3 cartes. (Extr. du *Bulletin* de la Société de géographie de Rochefort, 1880.) [5849

QUARENGHI (Cesare). Le Mura di Roma; con una pianta direttiva alle cinte Serviana ed Aureliana ed alla città Leonina. Roma, Loescher. In-24, 210 p. 2 fr. [5850

ARMELLINI (Romano). Le Catacombe romane descritte. Roma, tip. M. Armanni. In-8, 432 p. et 1 pl. 5 fr. [5851

OUR Own Country. Descriptive, historical, pictorial. Vol. II. London, Cassell. Gr. in-8, 300 p. 9 fr. 50. [5852

ALTON (Dr Joh.). Beiträge zur Ethnologie v. Ostladinien. Innsbruck, Wagner. Gr. in-8, 68 p. 2 fr. [5853

DIE Länder Oesterreichs-Ungarns in Wort u. Bild. Hrsg. v. Dr. Frdr. Umlauft. I. Das Erzherzogt. Oesterreich unter der Enns. Geschildert v. Fr. UMLAUFT. — II. Das Erzherzogt. Oesterreich ob der Enns. Geschildert v. Dr. Ferd. GRASSAUER. — III. Die gefürstete Grafschaft Tirol u. Vorarlberg. Geschildert v. Dr. J. W. JÜTTNER. — IV. Das Herzogt. Steiermark. Geschildert v. Prof. Karl JAUKER. Wien, Graeser. 4 vol. gr. in-8, 188, 167, 180 et 180 p., avec grav. Le vol., 3 fr. [5854

DONAU-Album. Malerische Reise von Regensburg bis Sulina. Wien, Hartleben. In-fol. obl., 54 p. (texte allem., franç., angl. et hongr.), grav. 7 fr. 50. [5855

BELLEW (H. W.). The Races of Afghanistan, being a brief account of the principal nations inhabiting that country. London, Thacker. In-8, 124 p. 9 fr. 50. [5856

BROWN (W. W.). My Southern Howe, or, The South and its People. Illustrated. Boston. In-12, VII-253 p. 8 fr. 25. [5857

Voyages.

LEYLAND (R. W.). Round the World in 124 days. With Maps and illustrations. Liverpool, Walmsley; London, Hamilton. In-8, 320 p. 16 fr. [5858

GOETHE (Wolfg. v). Italienische Reise. Leipzig, Ph. Reclam jr. In-16, 432 p. 1 fr. 20. [5859

GAMBILLO (G.). Il Trentino : appunti e impressioni di viaggio. Firenze, tip. Barbèra. In-16, XII-277 p. avec grav. et carte. 3 fr. 50. [5860

GEROLD (Rosa v.). Eine Herbstfahrt nach Spanien. Den Reisegefährten zur Erinnerung. Wien, Gerold's Sohn. In-8, VIII-454 p. 7 fr. 50. [5861

M'GRATH (Terence). Pictures from Ireland. London, C. Kegan Paul. In-8, 202 p. 6 fr. 25. [5862

HERCHENBACH (Wilh.). Die Welt. Wanderungen üb. alle Theile der Erde. Mit vielen (Holzschn.) Illustr. 17. Bdchn. Die Schweiz. I. Vom Bodensee bis zu den Quellen d. Hinterrheins. Regensburg, Manz. In-8, 218 p. 2 fr. 50. [5863

HÖHL (Leop.). Wanderungen durch Vorarlberg. Würzburg, Woerl's Sep. Cto. Gr. in-16, 365 p. et carte. 5 fr. [5864

HASS (F. S. de). Recent Travels and Explorations in Bible Lands. Sketches from personal Observations. Illustrations and Maps, New-York. In-8, 455 p. 16 fr. [5865

BIRD (Isabella L.). Unbeaten Tracks in Japan : An Account of Travels in the Interior, including Visits to the Aborigines of Gezo and the Shrines of Nikkò and Tsé. With Map and Illustrations. London, Murray. 2 vol. in-8, 780 p. 30 fr. [5866

HOFFMANN (Carl). Ein Schlosser in Egypten. Meine Erlebnisse während e. zehnjähr. Anfenthaltes in Lande der Pyramiden. Mit 12 Lichtdr.-Bildern nach Orig. Photogr. von W. Hammerschmidt. Berlin, Zollern. Gr. in-8 (in-12 livr.), 636 p. 7 fr. 50. [5867

WATSON (Robert Specce). A Visit to Wazan, the Sacred City of Morocco. With Illustrations. London, Macmillan. In-8, 338 p. 13 fr. 25. [5868

ALBERTIS (L. M. d'). New Guinea : What I Did and What I Saw. London, Low. 2 vol. in-8, 830 p. 53 fr. [5869

COLVILE (H. E.). A Ride in Petticoats and Slippers. London, Low. In-8, 338 p. 15 fr. [5870

PELLESCHI (ing. Giov.). Otto Mesi nel Gran Ciaco : viaggio lungo il fiume Vermiglio (rio Bermejo) : Mendoza-Tucuman. Firenze, tip. dell'Arte della Stampa. In-8, 428 p. 5 fr. [5871

Histoire biblique et ecclésiastique. Missions catholiques.

WISE (J. M.). History of the Hebrews Second Commonwealth. With special reference to its literature, calture, and the Origin of Rabbinism and Christianity. Cincinnati. In-8, 386 p. 15 fr. [5872

R. (A.) & R. (C.). L'Eglise à travers les siècles. 1re série : Les Apôtres et les Martyrs. 2e série : Les Moines et les Barbares. 3e série : Les Croisades et les Saints du moyen âge. Paris, Téqui. 3 vol. in-12. Chaque série, 2 fr. (Collection Saint-Michel.) [5873

ALTICOZZI (p. Lorenzo). La Storia delle antiche persecuzioni nei primi secoli della Chiesa. Roma, tip. di Roma. Gr. in-8, 280 p. 3 fr. [5874

CUNNINGHAM (W.). The Churches of Asia : A Methodical Sketch of the Second Century. London, Macmillan. In-8, 316 p. 7 fr. 50. [5875

PATRONI (mons. Gius.). Il Papato e gli Stati. Siena, tip. S. Bernardino. In-16, VIII-401 p. 3 fr. [5876

CROCE (don Franc.). Le Glorie del papato. Prato, per Ranieri Guasti. 2 vol. in-16, 406 et 378 p. 5 fr. [5877

GORE (Rev. Ch.). Leo the Great. (Fathers for English Readers.) London, Society Promot. Christian Knowledge. In-12. 2 fr. 50. [5878

TESTE (L.). Léon XIII et le Vatican. Paris, Forestier. Gr. in-8, XXVII-351 p. (Edition de luxe, sur pap. vélin, avec encadrements en couleur, 37 fr. 50 ; édit. ordin., 3 fr. 50.) [5879

Hagiologie. Ordres religieux. Biographie ecclésiastique.

Martirologio romano, dato in luce per ordine di Gregorio XIII, e riconosciuto coll'autorità di Urbano VIII e Clemente X, aumentato e corretto da Benedetto XIV. Nuova edizione italiana, con le recenti aggiunte e l'indice alfabetico dei santi. S. Pier d'Arena. tip. San Vincenzo de' Paoli. In-8, 339 p. 3 fr. [5880

SURIUS (Laur.). Historiæ seu vitæ sanctorum, etc. Accedit romanum Martyrologium breviter illustratum, etc. Vol. XIII ed ultimo, che contiene l'Indice generale dei nomi dei santi, e l'Indice delle materie. Torino, tip. P. Marietti. Gr. in-8. Les 13 vol., 140 fr. [5881

PLAINE (dom F.). Introduction aux Acta sanctorum Armoricae seu Britanniæ minoris, et spécialement aux Acta septem sanctorum hujus provinciæ. Saint-Brieuc, impr. Prud'homme. In-8, 28 p. [5882

DAUBENTON (le R.-P.). La Vie de saint Jean-François Régis, de la Compagnie de Jésus, apôtre du Velay, du Vivarais et des Cévennes. Nouvelle édition, augmentée de notices historiques sur [illegible] translation des reliques de saint [illegible] Louvesc en 1802 et en [illegible] suivie du discours [illegible] velle translation, [illegible] gaud. In-12, [illegible] [illegible]

BOUCHAGE (l'abbé I[illegible]). Notice sur saint François [illegible] quelques lettres [illegible] même, présentées au congrès [illegible] sociétés savantes savoisiennes à Annecy, en 1879. Annecy, Abry ; Chambéry, Boé. In-8, 51 [illegible] [5883

BRASIER (le chan. V.). Etude sur saint Ruph, d'abord moine, prieur de Talloires, ensuite solitaire. Annecy, impr. Niérat. In-8, 47 p. et planche. [5884

SÉGUR (le marquis de). Vie de Mme Mole, fondatrice de l'Institut des sœurs de la charité de Saint-Louis (1763-1825). Paris, Bray et Retaux. In-18 j. 365 p. [5885

ALLARIA (can. Felice G.). Della vita e delle opere pastorali di mons. Eugenio Galletti, vescovo di Alba. Alba, tip. Sansoldi. In-16, 403 p. et portr. 3 fr. [5887

Mythologie. Histoire des hérésies et des sociétés secrètes. Missions non-catholiques.

HOVELACQUE (A.). L'Avesta, Zoroastre et le mazdéisme. Paris, Maisonneuve. In-8. 525 p. (Les Littératures de l'Orient.) [5888

TUPPER (H. A.). Foreign Missions of the Southern Baptist Convention. Philadelphia. In-8, 512 p. 22 fr. 50. [5889

Histoire universelle, ancienne, moderne et contemporaine. Chronologie.

SOLTAU (Dr Wilh.). Ueber Entstehung u. Zusammensetzung der altrömischen Volksversammlungen. Berlin, Weidmann. Gr. in-8, XXIII-695 p. 20 fr. [5891

HOFFMANN (Joh. G. E.). Julianos der Abtrünnige. Syrische Erzählungen. Leiden. Brill. In-4, XVIII-250 p. 25 fr. [5892

FAVÉ (le gén.), de l'Inst. L'Ancienne Rome, sa grandeur et sa décadence expliquées par les transformations de ses institutions. Paris, Dumaine; Hachette. In-8, 499 p. 7 fr. 50. [5893

IRVING (Jos.). The Annals of our Time, from the Accession of Queen Victoria, 1837, to the Peace of Versailles, 1871. New edition, carefully revised. London, Macmillan. In-8, 1030 p. 22 fr. 50. [5894

Questions du jour.

1. *En France.*

Considérations religieuses. Paris, impr. Mersch. In-32, 181 p. [5895

Toujours et quand même. Sainte-Anne d'Auray (29 septembre 1879), Rennes (5 février 1880). Rennes, impr. Hamon. In-8, 144 p. [5896

Le Gouvernement de la délivrance. 2e édition. Paris, libr. de la Société bibliogr. In-12, 24 p. [5897

VÉSINE DE LA RUE (H.). Liberté, égalité, fraternité selon le comte de Chambord. Libourne, impr. Guillier. In-8, 59 p. [5898

L'Alliance russe, par ***. Paris, Dentu. In-8, 61 p. [5899

HORNSTEIN (l'abbé E. de). Le Divorce, Réponse à M. Alexandre Dumas et à ceux qui préconisent cette doctrine antireligieuse et antisociale. Paris, Vivès. In-8, V-244 p. 4 fr. [5900

DUMAS fils (A.), de l'Acad. fr. Les Femmes qui tuent et les Femmes qui votent. Paris, C. Lévy. In-18 j., 220 p. 2 fr. [5901

Il a été tiré de cet ouvrage 20 ex. sur pap. de Holl., 10 sur pap. de Chine, 12 sur pap. Whatman.

PAIXHANS. Les Compagnies de chemins de fer de l'Etat, par Paixhans, ancien maître des requêtes. Paris, Guillaumin. In-8, 47 p. (Extr. du *Journal des économistes*, août 1880.) 1 fr. [5902

2. *A l'étranger.*

BRIGNONE (Ant.). Piano graduale di riforme nei due poteri legislativo ed esecutivo, a soluzione della questione sociale in Italia. Roma, tip. Voghera. In-8, 296 p. 3 fr. 50. [5903

La Pologne et les Habsbourg. Paris, Plon. In-8, 86 p. [5904

CONNELL (A. K.). Discontent and Danger in India. London, C. Kegan Paul. In-12, 186 p. 4 fr. 50 [5905

Histoire de France.

1. *Histoire politique générale.*

DELPLAN (A.). La Révolution française, résumé, notices, lectures, illustrations. Paris, Garcet; Nisius. In-18 jésus, 175 p. 1 fr. 25. [5906

RÉMOND DE NOLAY (Ch.). Notice biographique sur le grand Carnot. Dijon, impr. Carré. In-8, 84 p. [5907

BARNI (J.). Napoléon Ier. Paris, Germer Baillière. In-32, 167 p. 60 c. (Bibliothèque utile.) [5908

MOULIN (H.). Les Marins de la République. Le Vengeur (combat de la Loire; la Bayonnaise; Trafalgar). Paris, Charavay. In-18, 159 p. 80 c. [5909

THIERS. Discours parlementaires de M. Thiers, publiés par M. Calmon, sénateur de l'Institut. Troisième partie (1848-1864). Paris, C. Lévy. 2 vol. in-8, 1371 p. 15 fr. [5910

GRANIER DE CASSAGNAC (A.). Souvenirs du second Empire. Deuxième partie : l'Etablissement de l'Empire; le Mariage; la Guerre de Crimée. Paris, Dentu. In-18 j., 278 p. 3 fr. [5911

BASTARD (G.). Guerre franco-allemande. Sedan, Bazeilles; Dix ans après. Paris, Dentu. In-18 j., 197 p. [5912

VIDIEU (l'abbé). Histoire de la commune de Paris en 1871. 2e édition. Paris, Dentu; Palmé. 2 vol. in-12, VIII-736 p. 7 fr. [5913

BARLÉE (Ellen). Life of the prince impérial of France. Compiled. London, Griffith and Farran. In-8, X-389 p. et portr. 16 fr. [5914

Annales du Sénat et de la Chambre des députés. Session extraordinaire de 1879. T. I : du 27 novembre au 6 décembre 1879. T. II : du 8 au 20 décembre 1879. Suivis d'une table analytique, par matières et nominative. Paris, Wittersheim. 2 vol. in-4, 1300 p. 15 fr. le vol. [5915

1. *Histoire religieuse, civile et militaire.*

Chartes de Terre-Sainte provenant de l'abbaye de Notre-Dame-de-Josaphat, publiées par H.-François Delaborde, ancien élève de l'Ecole des chartes. Paris, Thorin. In-8, 159 p. et autographes. 5 fr. (*Bibliothèque des Ecoles françaises d'Athènes et de Rome*, fasc. 19.) [5916

PARROT (A.). Mémorial des abbesses de Fontevrault issues de la maison royale de France, accompagné de notes historiques et archéologiques. Angers, impr. Lachèse et Dolbeau. Gr. in-8, 193 p. [5917

HAIGNERÉ (l'abbé D.). Cartulaire des établissements religieux du Boulonnais. II. Quelques chartes de l'abbaye de Samer (1107-1299). Boulogne, impr. Le Roy. In-8, 168 p. (Tiré à 30 ex. — Extr. du t. 12 des *Mémoires* de la Société.) [5918

MASSABIE (l'abbé B.). Question de prééminence entre les abbayes de Conques et de Figeac laissée à l'état de doute par les conciles du XIe siècle et par les annalistes du XVIIe, aujourd'hui résolue avec toute la certitude désirable. Figeac, impr. Ve Lacroix et Moles; l'auteur, 1879. In-12, 127 p. [5919

LE ROY DE SAINTE-CROIX. L'Alsace en fête sous la domination des Louis de France ou histoire et description des fêtes, solennités, cérémonies et réjouissances des Alsaciens sous le régime des Bourbons. Avec la reproduction en photogravure de la représentation des fêtes données par la ville du Strasbourg pour la convalescence du Roi, à l'entrée et pendant le séjour de Sa Majesté dans cette Ville. Inventé, dessiné et dirigé par J. M. Weiss. Strasbourg, Hagemann. Gr. in-4, VIII-202 p. avec 33 photolith. gr. in-fol. et in-4, 35 fr. [5920

3. *Histoire provinciale.*

HAUTECLOCQUE (le comte G. de) & GALAMETZ (le comte de). Notices sur les communes du canton du Parcq (Pas-de-Calais). Arras, Sueur-Charruey. In-4, 133 p. (Extr. du *Dictionnaire historique et archéologique du Pas-de-Calais* (Saint-Pol, t. II). Tiré à part à 30 ex.) [5921

LE GENTIL (C.). Notice sur les petite et grande places d'Arras, la rue de la Taillerie et la porte Saint-Michel. Arras, Sueur-Charruey. In-8, 63 p. avec planches par J. Boutry. (Tiré à 300 ex., dont 250 sur papier vélin et 50 sur papier vergé.) [5922

PICARD (Ch.). Résumé d'une étude sur la ville de Saint-Quentin, son commerce et ses industries. Saint-Quentin, impr. Moureau. Gr. in-8, 259 p. [5923

GERMAIN (L.). Jean de Bourgogne et Pierre de Genève, comte de Vaudémont, époux de Marguerite de Joinville (1368-1392). Nancy, impr. Crépin-Leblond. In-8, 164 p. [5924

BOUCHOT (H.). Lettre sur l'histoire du Perthois (XIVe siècle). Vitry-le-François, impr. Pessez. In-8, 36 p. [5925

BERTRANDY-LACABANE, archiv. Essais et notices pour servir à l'histoire du département de Seine-et-Oise. Les Alluets-le-Roi. Versailles, Cerf. In-8, 50 p. [5926

SERÉ-DEPOIN (E.). Trois Catastrophes à Pontoise en 1788-1789 : la Grêle, le Grand hiver, la Disette : étude d'administration et de mœurs sous l'ancien régime. Pontoise, Seyès. In-8, 301 p. [5927

CONTADES (le comte G. de). Les Communes du canton de La Ferté-Macé : Notice sur la commune de Saint-Maurice-du-Désert. Le Mans, Monnoyer ; Paris, Champion. In-16, VIII-167 pages et blasons coloriés. [5928

PILOT DE THOREY (E.). Notes pour servir à l'histoire de Grenoble. Grenoble, Drevet. In-8, 190 p. 1 fr. 50. (Bibliothèque historique du Dauphiné.) [5929

CLOS (L.). Notice historique sur Castelnaudary et le Lauragais. Toulouse, Privat. In-8, 108 p. avec planche et carte. [5930

Archives historiques du département de la Gironde. T. XVI, XVII et XVIII. Bordeaux, Lefebvre. 3 vol. in-4, LXVI-1619 p. [5931

COUGET (A.). Les Etats de Nébouzan, tenus à Saint-Gaudens en 1743 et 1789 ; Réunion à Muret des états de Comminges, Nébouzan et Couzerans pour élire les députés aux états généraux de 1789, avec appendices et catalogue de la composition des états. Saint-Gaudens, Abadie ; Toulouse, Privat. In-8, 128 p. [5932

Histoire étrangère.

1. *Histoire politique.*

FORNERON (H.). Histoire de Philippe II; T. II. L'Espagne et l'Europe jusqu'au départ de don Juan d'Autriche pour les Pays-Bas. Paris, Plon, 1881. In-8, 435 p. 15 fr. [5933

EMANUELE e GAETANI (Franc. Maria), march. di Villabianca. Diario palermitano da gennaio 1776 a dicembre 1779, da manoscritti della Biblioteca comunale di Palermo a' segni Qq D 101-102; con prefazione e note di Gioacchino Di Marzo. Palermo, Pedone Lauriel, 1879. In-8, 382-XVII p. 9 fr. (Biblioteca storica e letteraria di Sicilia, vol. XXV. della prima serie. Tiré à 275 ex.) [5934

BONAFEDE (Giacomo Oddo). Cenno storico-politico-militare sul generale G. La Masa, e documenti correlativi. Verona, tip. Franchini, 1879. In-8, 401 p. [5935

ABBA (Gius. Cesare). Noterelle di uno dei Mille, edite dopo 20 anni. Bologna, Zanichelli. In-18, 167 p. 3 fr. [5936

GRANDI (Taddeo). Ciro Menotti e i suoi compagni, o le vicende politiche del 1821 e 1831 in Modena : cenni storico-biografici. Milano, N. Battezzati. In-4, 409 p. 5 fr. [5937

GODKIN (G. S.). Victor Emmanuel II., first King of Italy. London, Macmillan. In-8, 396 p. 7 fr. 50. [5938

BRIGHT (Rev. J. Franck). A History of England. Period I. Mediæval Monarchy. From the Departure of the Romans to Richard III. 449-1485. 3rd ed. With Maps and Plans. London, Rivingtons. Gr. in-8, 426 p. 6 fr. [5939

GREEN (John Rich.). History of the English People. Vol. IV. London, Macmillan. In-8, 520 p. 20 fr. [5940

Calendar of State Papers : Domestic Series, Charles I, 1640. Edited by W. W. Hamilton. London, Longmans. Gr. in-8, 18 fr. 75. [5941

NICOLL (Henry James). Great Orators ; Burke, Fox, Sheridan, Pitt. Edinburgh, Macniven ; London, Hamilton. In-12, 256 p. 3 fr. 25. [5942

SOUTHEY (Rob.). Life of Lord Nelson. With Biographical Notice of the Author. Edinburgh, Nimmo ; London, Simpkin. In-12, 318 p. 4 fr. 50. [5943

KINGLAKE (A. W.). The Invasion of the Crimea : Its Origin, and an Account of its Progress down to the Death of Lord Raglan. Vol. VI. The Winter Troubles. London, Blackwoods. In-8, 488 p. 20 fr. [5944

SCHULTE (Dr. Aloys). Die sogenannte Chronik d. Heinrich v. Rebdorf. Ein Beitrag zur Quellenkunde d. XIV. Jahrh. Münster, Theissing, 1879. 1 fr. 50. [5945

FISCHER (Karl). Die Nation u. der Bundestag. Ein Beitrag zur deutschen Geschichte. Leipzig, Fues. Gr. in-8, VIII-536 p. 8 fr. 75. [5946

Schmitz (Clem.). Oesterreichs Scheyern-Wittelsbacher od. die Dynastie der Babenberger. Geschichtliche Studie zur 700 jähr. Wittelsbacher-Feier veröffentlicht. München, Fritsch. Gr. in-8, VII-91 p. 3 fr. [5947

Sonzenbach (Dr. A. v.). Die schweizerische Abordnung an den Friedenskongress in Münster u. Osnabrück 1646 bis 1648. Bern, (Wyss). In-8, 175 p. 2 fr. 50. [5948

Reed (Sir Edmund J.). Japan : Its History, Traditions, and Religions, with the Narrative of a Visit in 1879. With Map and Illustrations. London, Murray. 2 vol. in-8, 770 p. 35 fr. [5949

Burritt (Elihu). Memorial Volume, containing sketch of his life and labours, with selections from his Writings and lectures, and extract from his private journals in England and America. Edited by Ch. Northend. London, Low. Gr. in-8, 479 p. 9 fr. 50. [5950

Fornander (Abraham). An Account of the Polynesian Race, its Origin and Migrations, and the Ancient History of the Hawaiian People to the Times of Kamehameha I. Vol. II. London, Trubner. In-8, 396 p. 13 fr. 25. [5951

2. *Histoire religieuse, civile et militaire.*

La Bolina (Jack). Saggi storico-marinareschi. Genova, tip. Sordomuti. Gr. in-16, 401 p. 4 fr. [5952

Low (Ch. Rathbone). Soldiers of the Victorian Age. London, Chapman and Hall. 2 vol. in-8, 750 p. 37 fr. 50. [5953

Norbury (H. F.). The Naval Brigade in South Africa, 1877-78-79. London, Low. Gr. in-8, X-307 p. 13 fr. 25. [5954

Mélanges et mémoires historiques.

Hagemann (Emile). Les Aventures de la comtesse de Guébriant, ambassadeur de Pologne, gouverneur de Brisach, première dame d'honneur de la Reine Marie-Thérèse. Conférence. Strasbourg, Hagemann. In-8, 32 p. 1 fr. [5955

Le Roy de Sainte-Croix. Les Dames d'Alsace devant l'histoire, la légende, la religion et la patrie. Strasbourg, Hagemann. In-8, XII-256 p. 3 fr. [5956

Saint-Simon. Ecrits inédits de Saint-Simon, publiés sur les manuscrits conservés au dépôt des affaires étrangères par M. P. Faugère. T. II. Mélanges. I. Mémoire sur les légitimés ; Mémoire sur la renonciation ; Pièces diverses. Paris, Hachette. In-8, XVI-510 p. 7 fr. 50. [5957

Brissac (H.). Souvenirs de prison et de bagne. Paris, Derveaux. In-18 j., IV-102 p. 60 c. [5958

Saldanha (Duke de). Memoirs of Field Marshal the Duke of Saldanha, with Selections from his Correspondence by the Conde Da Carnota. With Portrait and Maps. London, Murray. 2 vol. in-8, 920 p. 40 fr. [5959

Wiffen (J. H. and B. B.). The Brothers Wiffen : Memoirs and Miscellanies. Edited by Samuel Rowles Pattison. With two Portraits. London, Hodder and Stoughton. In-8, 376 p. 11 fr. 25 [5960

Kossuth (Louis). Memories of my exile. Translated from the original hungarian by Ferencz Jansz. London, Cassell. In-8, 476 p. 13 fr. 25 [5961

Histoire de la civilisation.

(*Mœurs, coutumes, instruction publique, etc.*)

Alibert (I.). Les Vestiges de l'industrie paléolithique aux environs de Montauban. Montauban, impr. Forestié. In-8, 33 p. et 4 pl. (Extr. du *Recueil* de la Société des sciences, belles-lettres et arts de Tarn-et-Garonne, 1880.) [5962

Hillebrand (K.). La France et les Français pendant la seconde moitié du XIXe siècle; Impressions et observations. Ouvrage traduit de l'allemand sur la 3e édition. Paris, Dreyfous. In-18 j., XXVI-337 p. 3 fr. [5963

Bartsch (Karl). Sagen, Märchen u. Gebräuche aus Meklenburg. 2 Bd. : Gebräuche u. Aberglaube. Wien, Braumüller. Gr. in-8, VI-508 p. 10 fr. [5964

Der Kulturkampf vor 100 Jahren als Spiegel f. Gegenwart. Geschichts-u. Lebensbilder f., das deutsche Volk. Bonn, Hauptmann. In-8, 311 p. 2 fr. 50. [5965

Warneck (Dr. F. S.). Ehret die Frauen. Beiträge zum modernen Culturleben der Frauenwelt. Mitau, Behre's Verl. In-8, VIII-219 p. 3 fr. 75. [5966

Pervanoglu (Dr. J.). Culturbilder aus Griechenland. Mit e. Vorwort von Gesandten A. R. v. Rangabé. Leipzig, Friedrich. Gr. in-8, VIII-150 p. 5 fr. [5967

Aus der Petersburger Gesellschaft. 5., verm. u. bis auf die Gegenwart fortgeführte Aufl. Leipzig, Duncker & Humblot. Gr. in-8, V-415 p. 9 fr. [5968

Antiquités, Archéologie, Numismatique, Epigraphie.

Sérignan (A. de), capit. La Phalange, étude philologique et tactique sur les formations d'armées des Grecs dans l'antiquité et sur leur langue militaire. Paris, à la direction du Spectateur militaire ; au siège de la Réunion des officiers. In-8, 127 p. [5969

Annali di Corrispondenza archeologica. Vol. LI. Roma, tip. del Salviucci. In-8, 320 p. et tabl. d'addit. [5970

Desjardins (E.), de l'Inst. Les Monuments des thermes romains de Luxeuil. Paris, Champion. In-8, 55 p. et grav. [5971

Leçons professées à l'Ecole pratique des hautes études, à la Sorbonne. Cours

d'épigraphie et d'antiquités romaines, 2e année, 1878-1879. — Extr. du *Bulletin monumental*, 1879-1880.

HAMART & RENET. Le Mont de Hermes ; les Francs et les Romains ; Fouilles exécutées en 1878 et 1879 par M. l'abbé Hamart, curé de Hermes. Étude archéologique par M. l'abbé Renet, professeur au séminaire de Beauvais. Beauvais, Trézel-Roussel. In-8, 160 p. et 7 pl. (Extr. des *Mémoires* de la Société académique de l'Oise.) [5972

MARIETTE (A.), de l'Inst. Catalogue général des monuments d'Abydos découverts pendant les fouilles de cette ville. Paris, impr. nationale. In-4, VIII-598 p. avec fig. et planche photogr. [5973

Congrès archéologique de France. 46e session. Séances générales tenues à Vienne, en 1879, par la Société française d'archéologie pour la conservation et la description des monuments. Paris, Champion. In-8, LVI-602 p. et planches. 10 fr. [5974

Dictionnaire historique et archéologique du département du Pas-de-Calais. Publié par la commission départementale des monuments historiques. Arrondissement de Saint-Pol. T. II. Arras, Sueur-Charruey. In-8, 399 p. [5975

SCHLUMBERGER (G.). Le Trésor de San'â (monnaies himyaritiques). Paris, Leroux. Gr. in-4, 69 p. et planches. 12 fr. [5976

HENSELER. Deuxième supplément au catalogue descriptif des monnaies et médailles suisses de la collection de Ant. Henseler à Fribourg (Suisse). Fribourg, Ant. Henseler. In-12, 94 p. 1 fr. 50. [5977

PORTIOLI (Attilio). La Zecca di Mantova. Parte sesta : La Zecca austriaca (1707-1795). Mantova, stab. Mondovi. In-8, 95 p. et 2 pl. lithogr. 3 fr. [5978

VALLAURI (Th.). Inscriptiones. Accedit Osvaldi Berini appendix : *De stylo inscriptionum*. Augustæ Taurinorum, Laur. Romanus. In-8, XIII-638 p. 10 fr. [5979

Noblesse et Chevalerie.

STODART (R. R.)., Scottish Arms : Being a Collection of Armorial Bearings, A. D. 1370-1698, with Notes. London, W. Paterson. 2 vol. in-fol. 260 fr. [5980

ROTHKIRCH U. PANTHEN AUF ROTHKIRCH (Valerius Frhr. v.). Stammbuch d. Geschlechts v. Rothkirch. Mit 4 Taf. in lith. Farbendr. u. 14 Geschlechtstaf. Breslau, Max. Gr. in-4, VII-266 p. 62 fr. 50. [5981

Biographie.

ABATINI (Franc.). Abelardo ed Eloisa secondo la tradizione popolare : ricerche. Roma, libr. Centrale. In-8, 126 p. 2 fr. [5982

TŒBER (Aug.). Recherches biographiques et littéraires sur les étudiants mulhousiens, immatriculés à l'université de Bâle de 1460 à 1805. Deuxième édition, revue et augmentée. Mulhouse, impr. veuve Bader. Gr. in-8, 64 p. 2 fr. 50. [5983

MUZZI (Salvadore). Vite d'italiani illustri da Pitagora a Vittorio Emanuele. Terza edizione, con aggiunte. Bologna, N. Zanichelli. Pet. in-16, 1016 p. 3 fr. 50. [5984

RANIERI (Ant.). Sette Anni di sodalizio con Giacomo Leopardi. Napoli. F. Furchheim. In-8, 126 p. 3 fr. [5985

MORAIS (H. S.). Eminent Israelites of the nineteenth century. Biographical Sketches. Philadelphia. In-8, 371 p. 12 fr. 50 [5986

WHITE (Mrs. W. H.). Sowe Women of to-day, by one of them. New-York. In-12, 388 p. 9 fr. 50. [5987

Histoire de l'Imprimerie. Bibliographie. Archives.

LABICHE (J.-B.). Notice sur les dépôts littéraires et sur la révolution bibliographique de la fin du dernier siècle, d'après les manuscrits de la bibliothèque de l'Arsenal, par J.-B. Labiche, conservateur à la bibliothèque de l'Arsenal. Paris, impr. Parent. In-8, 124 p. [5988

LORENZ (O.). Catalogue général de la librairie française depuis 1840, rédigé par Otto Lorenz. T. VII (T. Ier de la table des matières, 1840-1875, A-Li. Fasc. 2 et 3 (fin). T. VIII (tome II de la table des matières, 1810-1875, M-Z). Fasc. 1 et 2. Paris, Lorenz. In-8 à 3 col., p. 161 à 700 et p. 1 à 480. [5989

Cette table comprend en une seule liste, les titres des ouvrages contenus dans les deux parties du Catalogue général (première partie : 1840-1865 ; deuxième partie 1866-1875) ; elle formera les tomes VII et VIII de l'ouvrage et paraîtra en six fascicules. Le prix de souscription est fixé à 60 fr. pour les deux volumes de la table, payables avec le premier fascicule.

DARD (le baron). Bibliographie historique de la ville de Saint-Omer. Arras, Sueur-Charruey. Gr. in-8, 90 p. (Tiré à 50 ex.) [5990

La Bibliographie jaune. Précédée d'une dédicace à tous aulcuns qui ne sont pas jaunes, d'un prologue d'Alcofribas et d'une étude historique et littéraire sur le jaune conjugal depuis sa découverte jusqu'à nos jours, par l'Apôtre bibliographe. A Cocupolis et à Paris ; 43 ter, rue des Saints-Pères. In-8, 110 p. (Tiré à 520 ex. dont 5 sur pap. de Chine, 15 sur pap. vergé et 500 sur pap. teinté.) [5991

LAFFETAY (l'abbé J.). Catalogue de la bibliothèque de la ville de Bayeux, Caen.

Le Blanc-Hardel. In-8 à 2 col., XII-512 p. [5992

Catalogue de la bibliothèque orientale de feu M. Jules Thonnelier, orientaliste, membre de la Société de l'histoire de France, dont la vente aura lieu à Paris du 1er au 18 décembre. Paris, Leroux. In-8, VIII-564 p. [5993

Rendu (A.), archiv. Inventaire analytique des chartes des XIe, XIIe, XIIIe siècles de l'abbaye de Saint-Quentin de Beauvais, ordre des chanoines de Saint-Augustin. Beauvais, impr. Père. In-8, 46 p. [5994

Lodi (Luigi). Catalogo dei Codici manoscriti posseduti dal marchese Giuseppe Campori : Parte III (secolo XVII). Modena, tip. Toschi, s. d. (1880). In-4, 163 p. [5995

ÉCRITS POUR LA JEUNESSE.

Cortie (J.). Précis de morale à l'usage de l'enseignement secondaire spécial, des classes supérieures de français et des gens du monde. Paris, Ducrocq. In-12, VII-221 p. 1 fr. 50. [5996

Petites Lectures morales, instructives et amusantes. Aix-les-Bains, impr. Gérente. In-12, 268 p. (Publié par la Société des publications à l'usage des sourds-muets.) [5997

Marion (H.). Devoirs et droits de l'homme. Paris, Martin. In-12, 144 p. et gravure. (Bibliothèque de la jeunesse française. Education morale et civique.) 1 fr. [5998

Chazel (P.). Histoire d'un forestier. Paris, Hennuyer. In-18 j., 358 p. 3 fr. 50. (Bibliothèque du Magasin des demoiselles.) [5999

Ruilly (H. de). Anatole et Marie, ou la Bénédiction d'un père. Limoges, C. Barbou. In-8, 144 p. (Bibliothèque chrétienne et morale.) [6000

Tivier. Histoire de la littérature française, par M. Tivier, doyen de la faculté de lettres de Besançon. Paris, Delagrave. In-18, III-305 p. 3 fr. 50. [6001

Cours complet d'instruction élémentaire à l'usage de la jeunesse dans les collèges et dans les institutions de jeunes personnes, par MM. A Riquier et l'abbé Combes.

Boussenard (L.). Le Tour du monde d'un gamin de Paris : les Mangeurs d'hommes; les Bandits de la mer; le Vaisseau de proie. Paris, Librairie illustrée; Dreyfous. In-18 j., 544 p. 3 fr. [6002

Foe (D. de). La Vie et les Aventures de Robinson Crusoé. Traduites de l'anglais. Edition abrégée, à l'usage des enfants. Paris, Hachette. In-18 j., 388 p. et 40 vign. 2 fr. 25. (Bibliothèque rose illustrée.) [6003

Garcin (Mme E.). Madame Roland. Paris, Martin. In-16, 160 p. 50 cent. (Bibliothèque de la jeunesse française. Education morale et civique.) [6004

Chauveau (le R. P.). Foi et courage. Notices sur quelques élèves de l'école Sainte-Geneviève tués à l'ennemi. Tours, Mame. 1 fr. 40. (Bibliothèque de la jeunesse chrétienne.) [6005

Marais (A.). Abraham Lincoln, histoire d'un homme du peuple. Paris, Martin. In-32, 155 p. 50 cent. (Bibliothèque de la jeunesse française. Education morale et civique.) [6006

SOMMAIRES DES RECUEILS PÉRIODIQUES

PÉRIODIQUES FRANÇAIS.

ANALECTA JURIS PONTIFICII.

Octobre. Doctrines de S. Thomas d'Aquin. — Principes de droit canonique. — Nomination des chanoines. — Révélations privées. — Les vicaires paroissiaux. — Dispenses. — Appel. — Dignité abbatiale. — Mélanges.

ANNALES DE PHILOSOPHIE CHRÉTIENNE.

Novembre. Abbé de Broglie : L'unité du sanctuaire dans la religion d'Israël et la date du Pentateuque. — Dr Spencer Northcote : Les Inscriptions des Catacombes (suite). — H. Higuard : Le spiritisme en Allemagne. — C. Charaux : La certitude morale de M. Ollé-Laprune. — Revue des revues.

L'ASSOCIATION CATHOLIQUE.

Novembre. Lettre de S. E. le cardinal Guibert au ministre des cultes. — J. de Moussac : Les bienfaits de la Révolution. — Hyvernat : Industrie houillère. — X. de la Cadière : Observations sociales des voyageurs. — De Lafollye : Intérêt commun entre patrons et ouvriers. — Chro-

nique du mouvement catholique : du travail à l'étranger ; de l'œuvre des cercles catholique d'ouvriers.

BULLETIN DE LA RÉUNION DES OFFICIERS.

Novembre. La nouvelle guerre d'Afghanistan (suite). — Emploi des retranchements de campagne sur le champ de bataille. — L'instruction dans un corps de troupes. — Les réglements d'exercice de la cavalerie. — Transports chez les anciens. — Guerre du Chili contre le Pérou. — Anneaux-œillets, à pattes d'acier. — Le fusil Mauser. — Appareil directeur des torpilles. — Le canon démontable. — La télégraphie militaire en campagne. — La comptabilité des corps de troupes. — Chronique. — Correspondance. — Bibliographie.

BULLETIN DE LA SOCIÉTÉ DE GÉOGRAPHIE.

Juillet. Dr P. Potagos : Voyage à l'Ouest du Haut Nil (1 carte). — Dr A. Decugis : Deux semaines à Bang-Kok. — Communications. — Comptes-rendus. — Correspondance. — Actes de la société.

Août. G. P. H. Zimmermann : La rivière de Surinam (1 carte). — Veniukoff : Le Turkestan afghan (1 carte). — Gén. Ribourt : Notice sur Tahiti. — C. de Contenson : Les restes de Christophe Colomb. — Comptes rendus. — Correspondances. — Actes de la société.

BULLETIN DE LA SOCIÉTÉ DE L'HISTOIRE DU PROTESTANTISME FRANÇAIS.

Novembre. C. Daudier : Origines de la réforme à Nîmes. — Documents inédits. — F. Puaux : Fête célébrée à Rome lors de la révocation de l'Edit de Nantes. — Chronique. — Nécrologie.

BULLETIN DU BIBLIOPHILE.

Août-Septembre. E. de Barthélemy : Les amis de la marquise de Balleroy. — Laurent Mariolus et Ludovic Sforce. — Correspondances. — Prix des livres anciens. — Revue critique. — Causeries d'un bibliophile. — Nouvelles.

LE CABINET HISTORIQUE.

Juillet-Août. E. Dulaurier : Les Albigeois (III). — E. de Barthélemy : Six lettres inédites de la princesse des Ursins. — P. Guérin : Pierre d'Urlé. — E. Molinier : Documents pour l'histoire des trésors de quelques églises. — Catalogue : Le fonds du Saint-Esprit. — Inventaire sommaire de la collection Joly de Fleury. — Catalogue des pièces sur les beaux-arts (suite).

COMPTES RENDUS DE L'ACADÉMIE DES SCIENCES MORALES.

Novembre. C. Girard : Le concubinat et le droit romain. — D'Arbois de Jubainville : Les assemblées publiques de l'Irlande. — A. Franck : Joseph de Maistre. — L. Aucoc : Les tarifs des chemins de fer. — P. Janet : Blaise Pascal. — Mignet : M. Thiers. — J. Simon : Idem. — J. Flammermont : Réforme judiciaire de Maupeou. — Rapports verbaux.

LE CONTEMPORAIN.

Novembre. Le tribunal des Conflits. — J. Losswitz : Les principes de l'Ordre social chrétien. — O. Delarc : Les Normands en Italie et en Sicile. — R. Lavollée : Les classes ouvrières et le socialisme en Allemagne. — A. de Sault : Les six visions de Pétrarque. — G. Carissas : Le récit de Catherine (fin). — A. B. de la Chaulme : La duchesse de Lorraine. — R. de la Combe : Les enfants vicieux et abandonnés. — Bulletin de l'action catholique. — Tablettes chronologiques. — Chronique. — Bulletin bibliogr.

LE CORRESPONDANT,

10 *Novembre*. Lettre de Léon XIII au cardinal-archevêque de Paris. — Vicomte de Meaux : L'exécution des décrets. — E. Biré : La légende des Girondins. — Abbé Martin : L'instruction primaire chez les catholiques d'Angleterre. — A. de Courcy : *Philosophia*. — H. de La Ferrière : Catherine de Médicis. — V. de La Prade : La musique et l'éducation. — Mélanges. — Revue des sciences. — Quinzaine politique. — 25. L. de Villepreux : La restauration et l'inamovibilité judiciaire. — E. Chantelauze : Philippe de Commines. — O. Dermance : La poésie aux Etats-Unis. — H. de La Ferrière : Catherine de Médicis (II). — P. de Beausire : Le clavecin — V. Fournel : Les œuvres et les hommes. — Poésies. — Revue critique. — Quinzaine politique.

L'EXPLORATION.

4 *novembre*. Virlet d'Aoust : Le déboisement et les inondations. — Expédition italienne au Soudan. — Tournafond : Corée et Japon. — Sociétés savantes. — Nouvelles. — 11. M. Papaut : Les établissements français de la côte de Guinée. — La colonisation française en Océanie. — R. P. Duparquet : Le fleuve Okavanga. — Bibliographie. — Nouvelles. — 18. Paquier : L'Asie centrale de nos jours. — P. Armand : Les explorateurs marseillais dans l'Afrique centrale. — Aelso : La Corée. — Sociétés savantes. — Nouvelles. — Carte de l'Asie centrale (suite). — 25. J.-B. Paquier : L'Asie centrale (suite) — P. Tournafond : M. Lécard explorateur dans la vallée du Niger. — Comte d'Ahérès : Le comte de Sémellé. — Expédition italienne au Soudan. — Sociétés savantes. — Nécrologie. — Nouvelles. — 1 portrait.

LA FRANCE JUDICIAIRE.

Octobre. Lespinasse : L'article 728 du code de procédure civile. — Bauny de Révy : L'indemnité d'expropriation. — Des impôts sur les valeurs mobilières. — T. Johnson : Le mariage en Angleterre. — Les lois civiles de Sparte. — Questions de droit. — Coulon : Du locataire d'un terrain. — F. Grivel : Des permis de chasse. — Organisation judiciaire. — Législation et jurisprudence. — Nouvelles. — Bibliographie.

GAZETTE ANECDOTIQUE.

15 *octobre.* La quinzaine. — Lanfrey déiste et amoureux. — Deux lettres de V. Hugo. — Autographes de Comédiens. — Nécrologie. — Théâtres. — Varia. — 31. La quinzaine. — Nécrologie. — Louis Lande. — Varia. — Variétés. — Petite Gazette.

GAZETTE DES BEAUX-ARTS.

Novembre. G. Lafenestre : Le château de Chantilly et ses collections. — C. Blanc : Les arts décoratifs. — L. Gonse : Eugène Fromentin. — Champfleury : Le roman du Renard. — M. Vachon : L'exposition de l'Union centrale. — L. Gonse : L'œuvre gravé de Rembrandt. — E. Muntz : Raphaël archéologue et historien d'art (fin). — 29 gravures.

L'INSTRUCTION PUBLIQUE.

Novembre. C. Blot : Chronique. — Circulaire ministérielle. — M. Lebrun : Huit jours en Suisse. — P. Grollard : Un problème archéologique. — Comptes-rendus. — Abbé Danglard : Witikind le saxon. — J. Blancard : L'Epire et la Thessalie. — J. Levallois : Causeries. — Examens et concours. — Programmes. — De la Coste : Les poètes arabes. — G. Darcy : Le tribunal révolutionnaire, par H. Wallon. — Nouvelles. — Bibliographie.

L'INVESTIGATEUR.

Juillet-Août. J. C. Barbier : La fin de la Régence. — Meunier : La Gaule et la France. — L. Lucas : M. Bonnet-Belair. — Nigon de Berty : Considérations sur l'histoire. — Chronique. — Séances de la Société des études historiques.

JOURNAL D'AGRICULTURE PRATIQUE.

Novembre. Chronique. — La culture améliorante. — Revue étrangère. — Concours de machines. — Industrie laitière. — Cépage des vignes Mauzac. — La race ovine Millerotte. — Le congrès de Saragosse. — Dommages dans la Sologne. — Correspondance. — Le reboisement des montagnes. — Le pays de Bray. — Terres de la Roumanie. — Concours d'Oran. — Culture des betteraves. — La viande de porc d'Amérique. — Les faits économiques. — L'air comprimé dans les sucreries. — La laine, la viande et le mérinos. — Le métayage et le salariat. — La bretis laitière du Larzac. — Le comice de Trévoux. — Nadault de Buffon. — Le phylloxéra dans la Bourgogne. — Les Eucalyptus. — Hygiène rurale. — Nouvelles. — Revue commerciale. — Gravures noires.

JOURNAL DES SAVANTS.

Octobre. E. Caro : De la solidarité morale. — A. de Longpérier : Note sur un vers latin. — H. Wallon : La marine des anciens. — R. Dareste : Les anciennes lois suédoises. — F. de Saulcy : La salle d'Alésia. — F. Rocquain : Les lettres de Nicolas Ier. — J. Bertrand : Espagne, Algérie et Tunisie. — Nouvelles littéraires.

JOURNAL DES SCIENCES MILITAIRES.

Novembre. Gén. Leval : Tactique des renseignements. — Cap. Bordier : La véritable armée nationale. — Cap. J. Bornecque : La fortification dans la guerre d'Orient (fin). — Cap. de C. : Service de la cavalerie en campagne. — D. Schauenburg : La tactique de l'avenir. — La guerre de partisans. — Livres militaires. — Cartes et planches.

LE LIVRE.

Novembre. E. Meaume : Cantique faussement attribué à Bussy-Rabutin. — G. Mouravit : Jamet-le-Jeune. — A. G. du Manet : Les manuscrits et imprimés de l'exposition de Bruxelles. — W. Blades ; Les livres et leurs ennemis. — Chronique. — Bibliographie moderne.

MISSIONS CATHOLIQUES.

5 *Novembre.* Mgr Massaja à la propagande. — De Londres au Cap de Bonne-Espérance. — Nouvelles. — Une visite pastorale dans le territoire d'Alaska, par l'évêque de Vancouver. — Feuilleton : A bord d'une jonque chinoise. — 12. Troubles à Canton. — Nouvelles. — Persécution dans l'île de Macé (Nouvelle-Calédonie). — Jugement du dieu Onsé, à Porto-Novo (côte des esclaves). — Visite pastorale dans l'Alaska (suite). — Croyances fabuleuses des Malgaches. — Les grandes villes des Etats-Unis : Cincinnati. — 19. Correspondance romaine. — La mission des îles Gilbert aux îles Sandwich. — Nouvelles. — Jugement du dieu Onsé (suite). — Visite pastorale dans l'Alaska (suite). — La Corée, notes historiques. — Feuilleton : Mgr Massaja et l'empereur Ali Joannès. — 22. Synode arménien à Constantinople ; Mgr Hassoun, futur cardinal. — Lutte en Cimbébasie entre les missionnaires catholiques et les ministres protestants. — Nouvelles. — Mgr Paoli et l'éducation catholique en Bulgarie et en Valachie. — Une consécration d'évêques missionnaires protes-

tants, à Londres. — Visite pastorale dans l'Alaska (suite). — La Corée (suite). — Feuilleton : Mgr Massaja et l'empereur Joannès (suite).

LE MONDE MAÇONNIQUE.

Novembre. A. Grimaux : Le convent de 1880. — Faudemay : Chronique. — Max : Lettre de Bordeaux. — Nouvelles étrangères. — Nécrologie. — Les étrennes, — Faits divers.

LES MONDES.

4 *Novembre.* Nouvelles de la semaine. — Chronique médicale ; thérapeutique ; physiologique ; d'hygiène ; mécanique ; d'astronomie ; d'économie. — Physique du globe. — Science étrangère. — Géographie. — Physiologie. — Mécanique. — Agriculture. — Académie des sciences, — 11. Nouvelles. — Chronique bibliographique ; guomonique ; d'astronomie ; électrique ; de photographie ; de chimie ; de l'industrie ; d'hygiène. — Chimie. — Optique. — Académie des sciences. — 18. Nouvelles. — Chronique bibliographique ; d'astronomie ; de physique ; d'optique ; de médecine ; agricole ; d'arboriculture ; de pisciculture. — Acoustique. — Science étrangère. — Académie des sciences. — 25. Nouvelles. — Chronique d'astronomie ; météorologique ; des arts graphiques ; maritimes ; des chemins de fer ; médicale ; d'hygiène. — Mathématiques. — Science étrangère. — Académie des sciences.

LA RÉFORME.

Novembre. P. J. Proudhon : Lettres inédites. — J. Soury : Les anesthésiques. — J. Krasewki : Comment M. Paul se mariait. — V. Hugo : L'âne. — J. Reinach : Marivaux. — J. O'Brien : Charles Dickens. — Chronique politique et économique ; scientifique. — Théâtre. — Musique.

REVUE ARCHÉOLOGIQUE.

Octobre. G. Schlumberger : Monuments numismatiques du moyen âge byzantin. — L. Lefort : Chronologie des peintures des catacombes romaines (II). — H. Thédenat : Deux inscriptions fausses. — H. Martin : Le dieu Esus. — Académie des inscriptions. — Nouvelles. — Bibliographie. — 1 planche.

REVUE BRITANNIQUE.

Novembre. Les piliers de l'état. — Les villes ruinées de l'Amérique centrale. — La liberté de la presse en Amérique. — Les grands vieillards. — Doña Perfecta. — La Sibérie et ses pénitenciers. — Six mois de chasse en Australie. — La jeunesse de la reine Elisabeth. — Chronique scientifique. — Correspondances d'Allemagne, d'Orient, d'Italie, de Londres, d'Amérique. — Chronique et bibliographie.

REVUE CATHOLIQUE DES INSTITUTIONS ET DU DROIT.

Novembre. J. Bresson : De la responsabilité des agents du pouvoir exécutif. — G. du Saint : Les scellés administratifs. — A. Desplagnes : Les violences du 30 juin et du 1er septembre, devant la justice française (fin). — Bibliographie.

REVUE CHRÉTIENNE.

Novembre. J. Blanquis : Sermon sur la réformation. — J. H. Comming : Dante Alighieri (fin). — Jacot : Paroles du professeur Beck-Wizegaard : Les aides-pasteurs. — F. Loriot : Un grand homme. — Chronique allemande. — Correspondance. — Revue du mois.

REVUE CRITIQUE DE LÉGISLATION ET DE JURISPRUDENCE.

Novembre. A. Lebret : De la nullité du contrat de mariage fait par un mineur. — H. Lespinasse : De la prise à partie. — L. Choppard : De l'assurance maritime. — A. Sabatier : Les décrets de mars et de septembre. — Seruzier : Du projet de loi sur les extraditions. — Bibliographie.

REVUE CRITIQUE D'HISTOIRE ET DE LITTÉRATURE.

1er *Novembre.* Catalogue des manuscrits sanscrits de l'Inde, par Oppert. — S. Guyard : Le verger, poème persan, traduit par Barbier de Meynard. — E. Favre : Annales de l'empire allemand, sous Conrad II, par Bresslau. — Guillaume d'Auvergne, évêque de Paris, par Valois. — J. Jusserand : Etude sur Chaucer, par Ward. — E. L. : Shakespeare, par Stapfer. — T. de Larroque : Mme de Montmorency, par le comte de Baillon. — C. Joret : Gino Capponi, par Reumont. — Chronique. — Académie des Inscriptions. — 8. L. Clermont-Ganneau : Les portes du temple d'Hérode, par Loeb. — J. Havet : Loi salique. éd. de Holder. — R. : La ligne rhénane par Weizeech. — La Silésie. — R. : La persécution de l'église réformée de Paris de 1557 à 1559. — R. : Le rétablissement du catholicisme à Genève, par Tillier. — A. Gazier : Paris, pendant la révolution, par Schmidt. — Chronique. — Académie des Inscriptions. — 15. E.C. : Les topiques de Cicéron, par Wallies. — C. Bémont : Les grandes chroniques de Matthieu Paris, par Suard. — Les savants de la Renaissance, par L. Figuier. — R. : La fin de Wallenstein, par Hallwich. — Chronique. — Académie des Inscriptions — 22. C. Clermont-Ganneau : Dictionnaire des antiquités chrétiennes, par Smith et Cheetham. — Ch. G. : Abréviations des mss. grecs. par Lehmann. — Ammien Marcellin, par Schneider. — T.

de Larroque : Lettre de Coras, par Pradel. — Chronique. — Académie des inscriptions. — 29. Promenades archéologiques. Rome et Pompéi, par G. Boissier. — M. Verne : Théologie de l'ancien testament, par Hitzig. — R. : Histoire du peuple de Genève, par Roget. — T. de L. : Mémoires de L. Y. Besnard, p. par Port. — Chronique. —Académie des Inscriptions.

REVUE DE BRETAGNE ET DE VENDÉE.

Novembre. R. Kerviler : La Bretagne à l'Académie française. — A. Fabry : Quintin. — J. de la Ville-Béranger : Le peloton de fil. — E. Grimaud : La miséricorde, poème. — A. de Kermainguy : La presqu'île de Rhuys. — A. de la Borderie : Jacques Cartier et ses compagnons. — Abbé J. Dominique : Les questions controversées de l'histoire et de la science. — E. Biré : Victor de La Prade. — Notices et comptes-rendus. — Bibliographie.

REVUE DE CHAMPAGNE ET DE BRIE.

Octobre. P. Paris : Etude sur François Ier. — J. Lobet : Jean Cousin. — J. Chardon : Les écoles et l'université de Reims. — L. Mouhé : Les fortifications de Sainte-Menehould. — L. Guillaume : La Seigneurie de Raucourt. — A. Daguin : Inventaire des monuments mégalithiques de la Champagne. — Nécrologie. — Bibliographie. — Chronique.

REVUE DE FRANCE.

1er *Novembre.* L. Masson : Le général Bernadotte (suite). — A. Vandal : Une médiation française en Orient au XIXe siècle. — L. Texier : Le mariage de Célimène (suite). — J. Guillemot : Comédie française et Comédie parisienne. — R. Stourm : Origine du système financier actuel (fin). — Un Montmorency philosophe. — Revue musicale. — Quinzaine politique. — Bibliographie. — 15. O. de Vallée : André Chénier et les Jacobins. — E. Chesneau : L'art décoratif. — L. Derôme : L'âne, par V. Hugo. — L. Masson : Le général Bernadotte. — L. Texier : Le mariage de Célimène (fin). — Les théâtres. — Quinzaine politique. — Notes d'un ingénieur. — Les livres.

REVUE DE GÉOGRAPHIE.

Novembre. Dr L. Bertholon : L'Européen peut-il fonder des colonies agricoles sous les Tropiques ? — H. Monin : Géographie et histoire du Languedoc. — P. Gaffarel : Les voyages des frères Zéni (1 carte) (fin). — R. Cortambert : Le mouvement géographique. — L. Drapeyron : Le département de la Seine maritime. — Correspondances nouvelles.

REVUE DES DEUX-MONDES.

1er *Novembre.* Comte d'Haussonville : P. Lanfrey. — Erckmann-Chatrian : Les vieux de la vieille (fin). — E. Renan : Souvenirs d'enfance et de jeunesse. — E. de Laveleye : Les apologistes du luxe. — E. Pailleron : Le chevalier Trumeau. — A. Leroy-Beaulieu : Un homme d'Etat russe. — L. Le Fort : La médecine et la loi sur l'administration de l'armée. — G. Valbert : L'émancipation des femmes. — L. Brunetière : Le répertoire comique. — Chronique. — Bulletin bibliographique. — 15. V. Cherbuliez : Noirs et rouges. — G. Charmes : L'Egypte en 1880. — A. Laugel : Les régiments suisses au service de la France. — A. Theuriet : L'écureuil. — C. Louandre : Le tarif des douanes devant le Sénat. — Jurien de la Gravière : Le drame macédonien (suite). — A. Leroy-Beaulieu : Un homme d'Etat russe. — Revue littéraire. — Revue musicale. — Chronique. — Bibliographie.

JOURNAL DES ÉCONOMISTES.

Novembre. M. Chevalier : L'exploitation des chemins de fer en France. — E. Renaudin : Le nouveau plan d'études. — Tableaux de l'agriculture et de l'industrie linière. — L. Taché : Le XIVe congrès des sciences sociales. — C. Boissay : Chemins de fer exceptionnels. — C. M. Limousin : Congrès des *Trades unions*. — F. Malapert : La législation sur la propriété littéraire avant 1789. — Bulletin. — Comptes-rendus. — Chronique. — Bibliographie.

REVUE DES LANGUES ROMANES.

Titre IV. 3e *Livr.* Sermons et préceptes religieux en langue d'Oc du XIIe siècle. — Poésies. — Bibliographie. — Chronique.

REVUE DES SCIENCES ECCLÉSIASTIQUES.

Octobre. Lettre encyclique de S. S. Léon XIII. — L'épiscopat français. — P. A. M. Portmans : Divinité de J.-C. d'après les synoptiques (II). — Abbé A. Pillet : Souvenirs du cimetière de Saint Callixte. —Abbé J. Corblet : Introduction à l'histoire du baptême (suite). — Actes du Saint Siège.

REVUE DU LYONNAIS.

Octobre. Poésies. — A. Préau : Les Alfa. — L. Nieper : Monuments d'art de la primatiale de Lyon. — Lafaveur : Chute d'aérolithes en Bresse, 1753 (suite). — A. Vingtrinier : Le château de Grolée. — Du Puits-Pelu : Alingen. — Rolle : Nicolas Bidault. — Intermédiaire lyonnais. — Chronique locale.

REVUE DU MAINE.

T. VIII. 1er *Livr.* J. Le Fizelier : Anne de Laval, princesse de la Trémoille. — A. Joubert : Raimefort de Gennes et ses seigneurs au XVe siècle. — P. Moulard : Inscriptions du Tronchet. — A. Varet :

Les artistes du Maine au salon de 1880. — Chronique. — Livres nouveaux.

REVUE DU MONDE CATHOLIQUE.

15 *Octobre*. L. de la Rallaye : Léon XIII et le Vatican. — Delorme : Journal d'un officier pendant la Commune (suite). — C. Bader : Les Epopées françaises. — J.-B. Decès : Qu'est-ce que la vérité ? — V. Vattier : Les pays oubliés. — Chronique. — Memento chronologique. — Bulletin bibliographique. — 31. Mothon : La race française dans l'Amérique du Nord. — C. Leroux : Un bohême de lettres. — Abbé Berthon : La dépopulation en France. — V. Vattier : Les pays oubliés (suite). — Delorme : Journal d'un officier pendant la Commune. — Chronique scientifique. — Memento. — Bulletin bibliographique.

REVUE HISTORIQUE.

Novembre-Décembre. A. Tratchevsky : La France et l'Allemagne sous Louis XVI. — E. Borély : La fondation du Havre. — C. Paillard : Additions à la conjuration d'Amboise. — G. Monod : Les réformes de l'enseignement secondaire. — Bulletin historique. — Publications périodiques. — Chronique. — Bibliographie.

REVUE HORTICOLE.

Novembre. Chronique horticole. — *Hemeleia vastatrix*. — Congrès pomologique à Moulins. — Bouturage des feuilles de jacinte. — *Franciscea macrantha*. — Société d'horticulture. — *Elesymum pulchellum*. — Les catalogues. — Les pommes de terre. — L'hiver 1879 à Dampierre. — Chasselas blond de Montreuil. — Physiologie végétale. — Un groupe de bruyères. — Begonia. — Le *Cucurbita melonæformis*. — La vigne dans le centre de la France. — Correspondance. — Pelargonium Tourniol. — Fructification du *Zamia caffra*. — 2 pl. coloriées. — 6 grav. noires.

REVUE MARITIME ET COLONIALE.

Novembre. Servan : Le projet du canal de l'Océan à la Méditerranée. — P. Margry : Une famille dans la marine au XVIIIe siècle. — C. Antoine : Calculs des propulseurs héliçoïdaux (fin). — A. Lenglet : La marine marchande en Angleterre (fin). — Expédition de la Bourdonnaye dans la mer des Indes (fin). — Vice-amiral Cloué : Notice sur les trombes. — Les colonies anglaises (suite). — Corrard : Le mouvement simultané de deux bâtiments. — A. Bouquet de la Grye : Guide des manœuvres en cas de cyclone. — A. Guth : Le dromoscope d'ouragan. — Comptes-rendus. — Bibliographie.

LA REVUE OCCIDENTALE.

Novembre. Dr J. H. Bridges : Le positivisme et les autres croyances. — M. Lemos : Luis de Camoens (suite). — P. Laffitte : Un document sur Auguste Comte. — Nouvelles et documents. — Bibliographie.

REVUE PHILOSOPHIQUE.

Novembre. H. Spencer : Les institutions politiques. — C. Richet : Du somnambulisme provoqué (fin). — T. Ribot : Les désordres partiels de la mémoire. — P. Tannery : L'éducation platonicienne. — Analyses et comptes-rendus. — Périodiques étrangers.

REVUE POLITIQUE ET LITTÉRAIRE.

6 *Novembre*. E. de Pressensé : 1848 et 1880. — H. Delaborde : Le baron Taylor. — L. Quesnel : La France dans l'extrême Orient. — G. Séailles : L'art belge. — Causerie littéraire. — Notes et impressions. — 13. A. Réville : L'évolution du sentiment religieux. — G. Paris : L'ange et l'hermite. — A. Astruc : M. Dumont. — Causerie. — Notes et impressions. — 20. La session. — H. Wallon : M. Caussin de Perceval. — E. Levasseur : Ethnographie de la France. — Causerie. — Notes et impressions. — 27. Frère Orban : La mission de M. H. de Brouckère en 1850. — A. Debidour : L'armée française pendant la révolution. — Impressions de Lin-Ta-Jen sur l'Angleterre. — Chronique musicale. — Notes et impressions. — Bulletin.

REVUE PRATIQUE DE DROIT FRANÇAIS.

Juillet-Août. R. de Sèze : La responsabilité des propriétaires de navires. — L. Dayras : Les servitudes. — B. Christave : Validité des renvois dans les actes notariés. — E. Valabrègue ; L'influence du pourvoi en cassation. — J. Herbaux : De la naturalisation acquise par un Français à l'étranger. — Comte Boratynski : Le code pénal allemand. — Audier : Titres au porteur. — Bulletin bibliographique.

REVUE SAVOISIENNE

Octobre. Troisième session du Congrès de Chambéry. — F. Trucher : Les pierres à écuelles. — Abbé Ducis : Vallée d'Aulps. — Abbé J. Gauthier : Ordinations célébrées par S. François de Sales. — Chronique musicale. — Société florimontane. — Observations météorologiques.

LE SPECTATEUR MILITAIRE.

Novembre. S. Campanus : Les grandes manœuvres du 9e corps. — Histoire de l'ex-corps d'état-major. — Comte A. Ro-

chas : Les vallées vandoises. — Lieutenant-colonel Martin de Brettes : Pensions des officiers retraités. — A. de Lort-Sérignan : La phalange (fin). — Virieux : Le service des subsistances en Suisse. — Chronique. — Revue de la presse militaire étrangère. — Bibliographie.

LE TOUR DU MONDE.

6 *Novembre*. Mme C. Serena : Excursions dans le Caucase ; 12 gravures. — 13. Dr G. Nachtigal : Deux mois au Tibesti ; 13 gravures. — 20. id., id. ; 13 grav. — 27. Id. : Voyage de Bornou au Baguirmi ; 15 gravures.

PÉRIODIQUES ÉTRANGERS

ARCHIV FÜR KATHOLISCHES KIRCHENRECHT.

Novembre-Décembre. Erler : Revue de la littérature sociale, politique et économique, — Kohn : De non distribuenda ss. Communione in nocte Nativitatis D. N. Jesu Christi. — Kohn : Un catholique peut-il conclure un mariage avec une excommuniée? — De l'état de l'église en Bosnie et Herzégovine. — Baron Dael von Köth-Wanscheid : Les décrets français du 29 mars 1880. — Littérature. — Notes et observations diverses. — Schulte : Histoire et sources pour la littérature du droit canonique.

DAS AUSLAND

8 *Novembre*. Oelsner : La philosophie de Herbert Spencer. — De la vie de Keppler. — Les régimes diétiques dans les pays chauds. — Engel : L'industrie des bouchons en Espagne. Les explorations hollandaises à Sumatra. — Les vignobles de la Californie. — 15. Les expériences hypnotiques. — Oelsner : La philosophie de Herbert Spencer. — Les habitants de l'Océan Pacifique. — Sur le développement de l'industrie laitière en Russie. — La révision du nombre des habitants aux Etats-Unis. — La fonte rapide d'un glacier. — Nouvelles du monde polaire. — 29. Schwicker : Les « Székely » de la Transylvanie. — Oelsner : La philosophie de Herbert Spencer. — La vie ethnique de la race humaine. — L'origine de la science naturelle moderne. — La vie des savants en France. — Le Photophone, nouvelle invention. — Le mouvement commercial dans le port de New-York.

GÖRRES GESELLSCHAFT. HISTORISCHES JAHRBUCH.

Tome Ier. IVe liv. Pastor : La correspondance du cardinal Contarini, pendant sa mission en Allemagne, en 1541. — Grauert : Le décret du pape Nicolas II de l'année 1059. — Grisar : Episode de la vie du Synode allemand antérieure à l'époque de la confession d'Augsbourg. — Rübsam : Les manuscrits de la bibliothèque de Fulda et deux fragments du codex des vignerons. — Récensions. — Kaufmann : Histoire allemande. T. I, par Baumann.

DAS HEILIGE LAND.

Novembre. P. Augustin : Le mont Carmel sa description et son histoire (fin). — L'union du Saint-Sépulcre à la vingt-septième réunion générale des catholiques allemands à Constance. — Rheinhard : La mer morte. — Gatt : Les juifs à Jérusalem. — Aegidius Geissler (P.) : Nouvelles de Galilée. — Mélanges. — Liste des ouvrages reçus.

HISTORISCH-POLITISCHE BLÄTTER.

1er *Novembre*. La propagande des Jansénistes dans les états catholiques de l'Europe. — Frédéric Forner, archevêque de Bamberg (fin). — L'apologétique de Hettinger. — Les restaurations des églises. — Les aphorismes sociaux et politiques en attente de la réaction bismarkienne. — Les catholiques en Perses. — 16. La propagande des Jansénistes dans les états catholiques de l'Europe (suite). — Liebermann. — Bavarica. — Chronique du fameux Culturkampf en France. — La nouvelle voie du mont Vésuve. — Le Bayard bavarois.

HISTORISCHE ZEITSCHRIFT.

Tome IX. Nouv. sér. Nitsch : L'empire allemand et le roi Henri IV. — Guerrier : L'historien russe S. Solowjeff. — Notices littéraires : comptes-rendus sur les différents ouvrages parus. — Hegel : Valeur historique des anciens commentaires sur Dante. — Les lettres de Lelewel, I. II. — La bibliothèque des Ossolinski à Léopol. — Lubomirski : Judiciorum in Polonia libri antiquissimi. — Mas-Latrie : L'île de Chypre.

DIE KATHOLISCHE BEWEGUNG IN UNSEREN TAGEN.

Tome XVII, XIXe livr. Le Dôme à Cologne. — Les réunions catholiques de l'automne dernier. — La ligue française pour l'enseignement populaire. — Influence exercée par l'établissement de Maria Einsiedeln en Allemagne, au moyen âge, au point de vue religieux et instructif. — Les sauvages de l'Océanie.

LITTERARISCHE RUNDSCHAU.

1er *Octobre*. Kornmüller : La littérature de la musique religieuse de nos temps. — Comptes-rendus. — Montalembert : La vie de Sainte Elisabeth. — Livres nouveaux. — 15. Holtzmann : Les lettres pastorales. Beck : Explication des lettres de

Paul à Timothée, par Schanz. — Moulart: L'Eglise et l'Etat. — Nachtigal : Sahara et Soudan. — Livres nouveaux.

1er *Novembre*. Reumont : St. François d'Assise. — Wetzer et Welte : Dictionnaire ecclésiastique, par Stamminger. — Wüllner : Compendium de la physique.— Kienzl : La déclamation musicale. — Duden : Dictionnaire orthographique de la langue allemande. — Livres nouveaux. — 15. Weiss : David et son temps, par Rohling. — Floigl : Chronologie de la Bible. — Bellesheim : Giuseppe, cardinal Mazzofanti. — Livres nouveaux. — Annonces.

MONATSBERICHT DER KONIGLICH-PREUSSISCHEN AKADEMIE DER WISSENSCHAFTEN ZU BERLIN.

Juillet. Kirchhoff : Sur la mesure de la conductibilité électrique. — Hoffmann : Les variations de l'hydromèle sulphurocyanique. — Curtius : Le décret des Anisiens en l'honneur d'Apollonios. — Comptes-rendus des séances publiques, à l'occasion du jubilé en l'honneur de Leibnitz. Discours prononcé à cette occasion. — Waitz : Comptes-rendus des *Monumenta Germaniæ Historica*.

Août. Weierstrass : Nouvelle proposition de M. G. Mittag-Leffler pour la solution de la théorie des fonctions algébriques. — Sur la pose des paratonnerres.

THE ACADEMY.

16 *Novembre*. A. W. Kinglake : Invasion of the Crimea. — Cossa : Guide to the study of political economy. — Two new volumes of J. Vernes. — Mrs. Meredith : Tasmanian friends and foes.. — *Bacchæ*, of Euripide. — Murray : History of greek sculpture. — 20. New Guinea, Albertis. — Armylife in Russia, by Green. — Monograph on Locke, by Fowler. — Recent work *at Faust*. — The Florence gallery. — 27. Switzerland. — Les femmes qui tuent et les femmes qui votent, par A. Dumas. — Austria-Hungary, by Kay. — Philosophy of art, by Hegel. — Industrial arts of India, by Birdwood. — Art and archeology.

THE ATHENÆUM.

6 *Novembre*. New poems of Holmes and Longfellow. — Modern Greece. — Walks in York, by Davie. — Island life, by Wallace. — 13. Memoirs of Mrs. Grote, by lady Easlake. — Travels in New Guinea, by d'Albertis. — Studies in logic, by Jévon. — Cervantes, by Mrs. Oliphant. — The biographers of Locke. — 20. Young Ireland, by C. Gavan Daffy. — Spinoza, by Pollock. — The russian army, by Green. — Victor Hugo's new poem. — Art for the Nursery. — The ancient Pharos at Alexandria. — 27. Endymion, by the earl of Beaconsfield. — South Africa. — The brothers Voiffen. — Tasmanian friends and foes. — The Trichoptera, by Mac Lachlan.

BLACKWOOD'S MAGAZINE.

Novembre. The private recrutary. — Army reform. — Dr Wortle's school. — A Jewish rabbi in Rome. — Voyages. — From Africa. — The close of the afghan campaign. — The unloaded revolver.

THE CONTEMPORARY REVIEW.

Novembre. Duke of Argyll : Animal instinct. — A. R. Wallace : How to nationalize the land. —Rev. J. B. Brown : The christian belief and the national life. — Party politics in the United-States. — A. Frisby : Home rule in Ireland. — W. S. Aldis : The prospects of landowners. — W. Clarke : The future of the canadian dominions. — R. Alcock : Old and new Japan. — Contemporary books.

THE FORNIGHTLY REVIEW.

Novembre. H. Spencer : Political institutions. — W. J. Stillman : Greece and Greeks. — L. W. Myers : A letter from Niewport. — M. O'Brien : Experiments in peasant proprietorship. — L. Cantiffe : The future of the Switzerland. — O. Shipley : Annexation of South Africa. — C. F. Cromie : Jomini, Moreau and Vandamme. — G. Meredith : The tragi-comedians. — Home and foreign affairs.

FRASER'S MAGAZINE.

Novembre. Political leaders and the pelical future. — H. Macmillan : An early celtic college. — A. Allardyce : M. Sampill's settlement. — The Scotsman's return from abroad. — T. Bayne : Three phases of lyric poetry. — Education and books. — R. L. Stevenson : The old pacific capital. — Prof. Gibb : A religious poem of the ninth Century. — R. W. Richardson : Woman. — J. D. Hoppus : The Bugle. — T. E. Kebbel : An english rural walk. — Creeds and creed-subscription.

MACMILLAN'S MAGAZINE.

Novembre, H. James : The portrait of a lady. — Prof. J. R. Seely : Political somnambulism. — L. Huffer : Troubadours ancient and modern. — Mrs. Oliphant : He that will not when he may. — E. H. Edwards : A sketch from Ceylan. — Note on the *new renaissance*.

THE NINETEENTH CENTURY.

Novembre. Lord Sherbrooke Legislation for Ireland. — Tyndall : The Sabbath. — Rev. A. R. Grant : Evils of competitive examinations. — W. H. Mallock : The philosophy of conservatism. — J. Ruskin : Fiction (suite). — Major Hallett : Our new wheatfields at home. — W. M. Terrens : The government of London. — Fr.

Harrison : The creeds.— H. G. Hewiett : The works of sir A. Taylor.— S. C. Buxton : Bribery and corruption. — Prof. Huxley : Recent science.

THE TEMPLE-BAR MAGAZINE.

Novembre. Adam and Eve (suite). — Erasmus Darwin. — The national press in Ireland. — Unspoken love. — An experiment in Mesmerism.— Lady H. Stanhope. — Life in Death. — A little bohemian. — The Gibraltar of the east. — In and about Mayfair.— Mrs Lynn Linton : The rebel of the family (suite).

—

THE AMERICAN JOURNAL OF SCIENCE.

Septembre. E. H. Hall : New action of magnetism. — C. H. Kogl : Colors of thin blowpipe deposits. — M. Garver : Voluntary nervous action. — J. D. Dana : Geological relations of the Limestone belts. — D. P. Todd : A trans-neptunian planet. — O. C. Marsh : Jurassic mammals. — Scientific intelligence.

Octobre. G. J. Brush and L. S. Dana : Mineral locality at Branchville. — R. B. Warder : Floating magnets. — E. B. Wilson : Homology of the cephalopod siphon and arms. — A. Agassiz : Paleontological and embryological development. — E. C. Pickering : New planetary nebulæ. — A. G. Bell : Production and reproduction of sound by light. — W. E. Hidden : Meteoric iron. — C. S. Peirce : Pendulum experiments. — Scientific intelligence.

Novembre. D. A. Young : Spectroscopic notes. — J. D. Dana : Geological relations of the Limestone belts. — A. Agassiz : Paleontological development. — A. E. Verrilli : Remarkable marine fauna. — J. W. Dawson : Land snails of the paléozoic era. — Varieties. — Scientific intelligence.

THE ATLANTIC MONTHLY.

Septmbre. The stilwater tragedy. — Twoscore and Ten. — Sir Walter Scott. — Political responsability of the Individual — Au sérieux. — Intimate life of a noble German family. — Women in organization. — Reminiscences of Washington. — Mrs. Mac-William and the lightning. — Oxford and Cambridge. — Progress of the presidential canvas. — Such stuff as dreams are made of Music. — Recent american fiction. — The contributor's club.

Octobre. Great men great thoughts, and the environnement. — Not yet, my soul. — People of a New-England Factory village. — Socialistic and other assassinations. — Deodand. — Intimate life of a noble German family. — A florentine experiment. — Reminiscences of Washington. — A national vice. — Business issues of the presidential canvass. — A new book on nihilism. — Bibliography. — Recent bibliographies. — The contributor's club.

Novembre. H. James : The portrait of a Lady. — S. J. Barrows : The Silk industry in America. — His best. — Intimate life of a noble german family. — N. S. Shaler : The future of Weather. — G. P. Lathrop : Philosophy and Apples. — T. Westwork : The Pleiades. — Reminiscences of Washington.—E. Stuart Philips : What is a fait ?— R. G. White : Letters and notes from England. — M. Aldrich's fiction. — Recent poetry. — Literature. — The contributor's club.

THE CATHOLIC WORLD.

Septembre. Socialism in America. — The Passion-play at Ober-Ammergan. — H. Bellingham : Ritualism and the anglican Church. — N. Robinson : My raid into Mexico. — A. M. Williams : Irist bardic poetry. — Rev. A. F. Hewit : Genesis of the catholic Church. — J. Stothert : Raphael. — J. B. de Rossi : The catalogues of the manuscripts in the Vatican library. — A perplexing case. — New publications.

Octobre. A. Marshall : The changes in Oxford. — J. T. Smith : A woman of culture. — Austro-Hungary. — A revision. — Rev. A. F. Hewitt : Genesis of the catholic Church. — J. Maccarthy : A dish of diplomacy. — Catalogues of the Mss. in the Vatican library. — N. Robinson : My raid into Mexico. — C. H. Robinson : The early missions in California. — New publications.

Novembre. C. M. O'Leary : Decline of the study of metaphysic. — W. C. Robinson : Alexis de Tocqueville. — Rev. A. F. Arwit : A Woman of culture. — Rev. R. L. Burtsell : A missing page of the catholic american history. — S. H. Burke : The Church under Elizabeth. — Rev. J. V. O'Connor : Nathaniel Hawthorne. — N. Robinson : My raid into Mexico. — R. Rea : Public education before the reformation. — Sara T. Smith : Sybil Keith's inheritance. — New publications.

THE NEW ENGLANDER.

Septembre. Rev. N. G. Clark : Historical position of modern missions. — Rev. S. J. Douglass : Professor Nordensjold. — J. L. T. Philipps : Bryant. — Dr J. Luquiens : The Avesta and the storm-myth. — Rev. L. Curtis : Relation of evolution to christianity. — Rev. F. A. Noble : Foreing truths and duties into antagonism. — Rev. H. M. Goodwin : Do we need an ethical revival. — Notices of new books.

—

BULLETIN DE LA SOCIÉTÉ BELGE DE GÉOGRAPHIE.

Juillet-Août. Col. Crousse : Les voies de communication de l'ancien pays de Liège. — A. Voeikoff : Les vents du globe terrestre (suite). — E. Adam : L'heure universelle. — Cap. Hannot : L'appareil photographique Vanderpeere. — J. Leclercq : Les Guanches. — Causerie scientifique. — Chronique géographique. — Cartes.

LA FLANDRE.

Septembre. L. Gilliodts : La lettre de change à Bruges au moyen âge (suite). — E. van den Bussche : Le traité de la Barrière. — Un évêque bibliophile. — Putesloren. — Flamands et Danois.

Octobre-Novembre. E. Vanden Bussche ; Flamands et Danois (fin). — Topographie ancienne de la Flandre.

NOUVELLE REVUE THEOLOGIQUE

N° 3. Quelques décrets récents de la congrégation des Rites. — Des chantres. — Lettre pastorale des évêques du Canada. *Instructiones practicæ.* — Constitution *Apostolicæ sedis.* — Les éditions Pustet.— Bulletin bibliographique. — Décisions. — Consultations.

N° 4. Décret de Léon XIII sur le mariage civil. — Décision de la congrégation du Concile, touchant les retraites ecclésiastiques. — Constitution *Apostolicæ Sedis.* — Bref du Pape établissant S. Thomas d'Aquin, patron des écoles catholiques. — Consultations.

PRÉCIS HISTORIQUES

Septembre. V. Baesten : La Belgique indépendante. — P. Claessens : Les envoyés du Saint-Siége en Belgique. — C. Rousselle : Les Filles de Notre-Dame-de-Mons. — Causerie scientifique : Le soleil. — Variétés. — Chronique. — Nécrologie.

Octobre. Allocution pontificale sur les affaires de Belgique. — P. Claessens : Les évêques auxiliaires dans l'ancienne Belgique. — H. Depelchin : Les missionnaires du Zambèze. — Causerie scientifique. — Chronique. — Bibliographie.

Novembre. V. Baesten : Les peuples Slaves et l'encyclique du 30 septembre.— C. Croonenberghs : Les missionnaires du Zambèze. — J. Thirion : Le soleil. — C. Maes : Charles Nérinckx, apôtre du Kentucky. — Chronique. — Bibliographie.— Nécrologie.

REVUE CATHOLIQUE DE LOUVAIN.

Novembre. C. de Harlez : La bible dans l'Inde. — P. Claessens : Les synodes dans l'ancienne Belgique. — V. Brants : Xénophon économiste. — H. Lefebvre : Les hardiesses de M. Lenormant.— Comptes-rendus.

REVUE DE L'INSTRUCTION PUBLIQUE.

T. XXIII. 5e *livr.* Gymnases et écoles.— R. de Block : Funérailles faites aux frais de l'Etat à Rome. — Théorie des foyers des courbes du premier degré. — Grafé : Etymologie du mot *fastigium.* — Comptes-rendus. — Actes officiels.— Périodiques.

REVUE GÉNÉRALE.

Novembre. C. Woeste : Evolution du libéralisme en Belgique. — C. Verbrugghen : L'Agriculture aux Etats-Unis. — V. Jacobs : Les droits naturels de l'homme. — Baronne F. de Brackel : La fille de l'écuyer (suite). — L'instruction publique en Espagne. — R. Kerner : La fête du Dôme de Cologne. — Ce que peut une femme. — Bibliographie.

—

REVUE DE MONTRÉAL.

Aout. S. Thomas d'Aquin, patron des écoles catholiques. — H. Martial : Les dix mille de l'Anabase. — Comte A. de Vervins : L'abbaye des Fontenelles. — Abbé Chandonnet : Notre Dame de Malone. — Une lettre de S. Thomas d'Aquin. — Abbé Chandonnet : Une erreur assez plaisante. — T. Brennau : L'avocat général Marriott.

—

BOLETIN HISTORICO.

Octobre. J. Villa-Amil : Del uso de las pruebas judiciales. — Ritual de pruebas judiciales. — España, Francia y Flandes en el siglo XVI. — Bibliografia. — Cronica.

Novembre. J. Villa-Amil : Del uso de las pruebas judiciales. — A. Allende Salazar : Braqnigrafia de la edad media.— Fray Fernando Boyl. — Ritual de pruebas judiciales. — Bibliografia. — Cronica.

LO GAY SABER.

Novembre. Le bruixas. — Poesias. — A. Careta : Cor y Sanch. — E. Franco : Ifigenia à Taurida. — A. Masrieras Crutholda. — V. Iranzo : Onades. — Bibliografia. — Novas. — Folleti.

LA RENAIXENSA.

Octobre. G. Vidal : La aduana de Barcelona. — F. X. Torella : La blum. — F. de Boter : Quento fantastich. — Poesias. — Seccio de Bellas arts. — Novas.

REVISTA CONTEMPORANEA.

Octobre. J. Zaragoza : El obispo D. Juan Palafox. — J. Rodriguez : Los principios fondamentales de la mecanica quimica.— D. Chaulié : El critico duende. — F. Diaz Sanchez : Guia del archivo de Simancas. — H. Suaña Cartellet : El maestro Elio Antonio de Nebrija. — M. Fernandez y Gonzalez : El privilegio de la Union. — A. Fernandez : Poetas ame-

ricanos.— J. Buissan : La barba en nuestro ejercito. — V. Tinajero : Polystoria. — Bibliografia. — Cronica politica. — Revista extranjera.

REVISTA DE CIENCIAS HISTORICAS.

Octobre. Historia de los condes de Empurias. — P. Nanot Renart : La decadencia de Cataluña. — F. Fitio : Epitafios Lebreos. — R. Blasco : Los talayots de Menorca. — Revista critica. — Revistas y periodicos. — Noticias.

REVISTA DE ESPAÑA.

Octobre. J. Cañamaque : La novela de Filipinas. — M. M. Valdès : Reformas procesales. — V. Garcia : La convencion europea y Marruecos. — J. Becerra : Las torres de Altamira. — J. Costa : Mytologia Betico-Lusitana. — Dña P. de Biedma: La muerta y la viva.— E. de Echegaray : La creacion. — J. Alvaredo : Situacion de la republica francesa. — F. J. Moya : La ley del progreso. — Cronica politica. — Revista de teatros. — Cronica cientifica — Boletin bibliogr.

—

ARCHIVIO STORICO VERONESE.

Septembre. A. Pompei : Relazione sugli scavi dell' anfiteatro di O. Alechi. — Memorie di G. Cavazocca. — Elenco dei Franeesi morti in Verona il giorno di Pasqua. — Biografia. — Varietà, — Cronaca.

BULLETINO DELLA COMMISSIONE ARCHEOLOGICA COMUNALE DI ROMA.

Juillet-Septembre. Dna Ersilia Caetani : Di una testa di fanciullo auriga. — Carlo L. Visconti : Delle scoperte nelle torri della porta Flaminia. — 3 planches.

IL BUONAROTTI.

Février. G. Frosina Cannella : La casa attribuita à Ciullo d'Alcamo.—Pr. G. Deyla : Degli studi in Italia. — Pr. Marsucco : Del bello nella nuova poesia. — G. Verzili : Articoli vari. — Diario di Marino Sanuto. — E. Vaison : Lavori del prof. Poggioli in Roma. — Poesia.

LA CARITÀ.

Octobre. Mgr A. Capeselatro : San Filippo Neri e il secolo XVI. — P. Raffaele de Martinis : Della giurisdizione del Cappellano maggiore di Napoli. — Bar. A. Manno : Il Conte Fed. Sclopis. — P. di Campello : Il Cardinal Pie e Napoléon III. — Lettera e discorso del S. P. Leone XIII.

LA CIVILTA CATTOLICA.

6 *Novembre.* La enciclica di Leone XIII e i popoli Slavi. — Del cristianismo e della democrazia cristiana. — Speranze che si dileguano al giornale l'Opinione. — Gli spiriti delle tenebre. — Rivista della stampa italiana. — Bibliografia. — Cronaca : Roma, Italia, Oriente, Prussia. — 20. Lettera del S. P. Leone XIII al cardinale arciv. di Parigi. — Di un appologia della rivoluzione del 1789.— Sargon e la presa di Samaria. — Il discorso del S. Padre agl' impiegati pontificii. — Gli spiriti delle tenebre. — Rivista della stampa. — Archeologia. — Cronaca : Roma, Spagna, Prussia, Svizzera.

IL PROPUGNATORE.

Juillet-Octobre. D. Bianchini : Dante e il suo secolo. — G. Bozzo : Voci del siciliano nella Divina Commedia. — V. Crescini : Orlando nella *chanson de Roland*. — A. Miola : Le scritture in volgari dei primi tré secoli della lingua. — L. Cappelletti : La questione sulla novella di Belfagor. — V. Pagano : Lingue e dialetti d'Italia. — L. Pieri : Stornelli toscani. — Varietà. — Bibliografia.

LA RASSEGNA NAZIONALE.

Octobre. L. Nocentini : La morale nella Cina. — Sacher Masoch : Un altro Giobbe. — G. Audisio : I primi anni del pontificato di Pio IX. — E. Cenni : L'Ideale. — R. Taruffi : Filologia della parola *tramway*. — Appunti artistici. — C. Conestabile : Le elezioni amministrative in Italia. — G. Cantù : Sul Manzoni. — Rassegna bibliografica; politica.

Novembre. G. Audisio : I primi anni del pontificato di Pio IX. — C. A. Laschi : A proposito di Daniel Rochat. — Sacher Masoch : Un altro Giobbe. — B. Prina : Una gita à Montecassino. — C. Cantù : Manzoni. — La nuova elezione présidenziale negli Stati-Uniti. — G. Falorsi : A proposito di una conferenza del Pr. P. Siciliani. — M. Ricci : Saggio d'illustrazione al libro VII d'Erodoto. — V. di Marmorito : La IV esposizione di Belle-arti. — Rassegna politica.

LA SCIENZA E LA FEDE.

Juillet. — S. Tommaso d'Aquino patrono delle scuole. — Il ritorno à la filosofia antica. — La Bibbia e il magistero del sacerdozio cattolico. — La S. Sede e il Belgio. — Allocuzione di S. S. Leone XIII. — Il canonico Sanseverino. — La letteratura cattolica in Inghilterra. — Esame d'opere. — Bibliografia. — Varietà. — Cronaca religiosa.

Août. La Santa Sede e il Belgio. — Il problema degli Universali secondo S. Tommaso d'Aquino. — Il IV centenario de' beati martiri d'Otranto. — L'armonia del cattolico magistero con l'umana natura. — Il ritorno alla filosofia antica. — Esame d'opere, — Bibliografia. — Varietà. — Cronaca religiosa.

Septembre. La teorica dell'evoluzione nella scienza del diritto. — La Santa Sede e il Relgio. — La letteratura Cattolica in Germania nel 1879. — L'enciclica pontificia. — L'armonia del cattolico magis-

tero con l'humana natura. — Il problema degli universali secundo S. Tommaso d'Aquino. — Bibliografia. — Esame d'Opere. — Varietà. — Cronaca religiosa.

—

JOURNAL MINISTERSTVA NARODNAGO PROSVÉSTCHÉNÏA.

(Journal du Ministère de l'Instruction publique.)

Octobre 1880. Posdnéiev : les villes de la Mongolie Septentrionale (fin). — Gmakine : Monument de la polémique anticatholique russe du XVIe siècle. — Vinogradov : Origine des rapports féodaux dans l'Italie longobarde (suite). — Schachovskoï (Prince) : Légende et premier livre populaire sur Faust. — Stasor : Notices critiques et littéraires. — Un livre russe sur l'architecture égyptienne ; la sculpture de l'ancienne Egypte. — Saltov : Dictionnaire des écrivains et savants russes, morts aux XVIIIe et XIXe siècles, par Gennadi. — Katschanovski : Recherches sur l'architecture des églises serbes, par Waltrovits. — Nécrologue : P. Ch. Brun, célèbre professeur de l'Université d'Odessa mort le 8 juin. — En appendice : Nikitine : Observations sur la « Médée » d'Euripide. — Gdanov, : Homerica. — Schultz : De l'origine et de l'époque des Antiquités de Mycène et de l'image de Psyché dans l'art grec. — Bibliographie.

—

ATENEUM

Mai. Jarochowski (Cas.) : Le Prince Clément Metternich et ses mémoires. — Ochorowicz (J.) : Les Traditions inconscientes de l'humanité ; essai de psychologie de l'histoire. — Kraszewski (J.-Ign.) La Folle, roman (suite). — K. (A.-A.) : Les Comptes du trésor de l'empire russe pour 1878 et les projets budgétaires pour 1880. — Pawinski (A.) : Les œuvres de l'art grec récemment découvertes. — Tizinsky (A.) : Les Romans historiques de J.-I. Kraszewski. — Comptes-rendus. — Chronique scientifique, etc.

Juin. Ce qui nous importe. — Kraszewski : La Folle, roman (fin). — Jarochowski (Cas.) : Le Prince Clément Metternich et ses mémoires (fin). — Znatowicz (B.) : Vie et œuvres de J. S. Zdzitowiezki. — Ochorowicz (J.) : Les Traditions inconscientes de l'humanité (fin). — Grabowski (Br.) : Caroline Swietla, étude littéraire. — Jablonowski (A.) : La Podolie vers la fin du XVe siècle. — Comptes-rendus, etc.

Juillet. Orzeszkowa (E.) : Sylvain Cmentarnick, roman. — Ignotus : La Lutte avec le centralisme en Gallicie (suite). — Kozlowski (Wlad.) : Herbert Spencer. IV. La Psychologie (suite). — Jablonowski (A.) : La Podolie vers la fin du XVe siècle. (suite). — Grabowski (Br.) : Caroline Swietla (suite). — Finkelhaus (J.) : Trois Chapitres de la vie contemporaine de la Norwège. — Baranieçki (m. A.) : Le comte Jean Dzialynski. — Markiewicz (St.) : La Protection des enfants abandonnés. — Comptes-rendus, etc.

Août. Orzeszkowa (E.) : Sylvain Cmentarnik (suite). — Le Tableau de la philosophie contemporaine, I. France. — Ignotus : La Lutte avec le centralisme en Gallicie (suite). — Prawda : Lettres de la Bohême. — Finkelhaus (J.) : Trois chapitres de la vie contemporaine de la Norwège (fin). — Jabionowski (A.) La Podolie vers la fin du XVe siècle (fin). — Grabowski (Br.) : Caroline Swietla (fin). — Rybarski (F.) : Documents relatifs à Nicolas Rey de Naglowice. — Baranieçki (M. A.) : Société des sciences exactes de Paris en 1879. — Chronique du mois.

Septembre. Sewer : Esquisses d'Angleterre. — Smolenski (Wlad.) : La Noblesse jugée par elle-même, étude historique. — Hodie (J. T.) : La Liberté de l'enseignement en France, et les prétentions de l'Etat et de l'Eglise. — Orzeszkowa (E.) : Sylvain Cmentarnik (suite). — Comptes-rendus, etc.

Octobre. Prochaska (A.) : Les Dernières années du prince Witold. — Grabowski (E.) Louis Camoëns. — Orzeszkowa (E.) : Sylvain Cmentarnik (suite). — Hodie (J. T.) : La Liberté de l'enseignement en France (fin). — Prawda : Lettres de la Bohême. — Sewer : Esquisses d'Angleterre (suite). — Comptes-rendus, etc.

BIBLIOTEKA WARSZAWSKA

(*Bibliothèque de Varsovie.*)

Mai. Dzieduszyçki (comte Albert) : L'Eglise au moyen âge. — Kraszewski (Gaëtan) : Du Banc de l'école (suite). — Grabowski (Br.) : Les chants des Bulgares de la Macédoine à Rhodopu (suite). — Chometowski (Wlad.) : La Famille de l'hatman Jablonowski (suite). Ehrenberg (Gust.) : La Vie nouvelle, mémoire de Dante Alighieri (fin). — Biegeleisen (H.) : Raimond Korsak. — Revue des livres nationaux et étrangers, etc.

Juin. Swieciçki (J. A.) : Revue de la littérature italienne comtemporaine. — Kraszewski (Gaëtan) : Du Banc de l'école (suite). — Mazurkiewicz (Wlad.) : Le Tunnel de Saint-Gothard. — Le livre de Jubilé de J.-J. Kraszewski (suite). — Skomorowski (T.) : Excursion dans le domaine des sciences naturelles. — Chronique de Paris. — Revue des livres nationaux et étrangers, etc.

Juillet. Dzieduszyçki (comte Albert) : L'Honneur au moyen âge. — Kraszewski (Gaëtan) : Du Banc de l'école (fin). — Grabowski (Br.) : Les Chants des Bulgares de la Macédoine, etc. (fin). — Chronique

de Posen. — Le Livre de Jubilé de J.-J. Kraszewski (fin). — Chronique de Paris. — Revue des livres, etc.

Août. Smolka (Stan.) : Tableau historique de la civilisation en Pologne au XIIe siècle. — Kaszewski (Cas.) : Louis Camoëns. — Castelar (Emilio) : La Sœur de charité, roman trad. de l'espagnol. — Chronique de Paris. — Kraszewski (J.-Ign.) : Le Congrès historique tenu à Cracovie en mai 1880 à l'occasion de l'anniversaire de l'historien Dlugosz. — Revue des livres, etc.

Septembre. La Psychologie en Angleterre et en Allemagne (suite). — Matuszewski (Ch.). Coup d'œil sur le développement de l'art en général. et sur son histoire ainsi que sur son état actuel en Pologne. — Smolka (Stan.) : Tableau historique de la civilisation en Pologne au XIIe siècle (fin). — Castelar (E.) : La Sœur de charité (suite). — La Question religieuse en Prusse. — Loski (J.) : Quelques mots au sujet d'un monument, récemment trouvé en France, en l'honneur du roi Jean Sobieski. — Revue des livres, etc.

Octobre. La Question des forêts. — La Psychologie en Angleterre et en Allemagne (fin). — Castelar (E.) : La Sœur de charité (suite). — Dzieduszyçki (comte Albert) : L'Orient au moyen âge. — Revue des livres, etc.

NIWA.

(*Le Champ.*)

1er *Mai*. Lagowski (F.) : Questions d'enseignement et d'éducation, V. (suite). — Wiercienski (H.) : Le Crédit foncier et ses besoins. — Tarnowski (comte Stan.) : Jean Kochanowski, trois conférences. — Sienkiewicz (H.) : A qui la faute ? tableau dramatique en un acte. — Ligeza : Questions du jour, etc. — 15. Gnatowski (J.) : L'Académie des sciences de Cracovie et ses travaux. — Urbanowski (F.) : Les Institutions d'économie agricole en Gallicie. — Tarnowski (comte Stan.) : Jean Kochanowski (suite). — Litwos : Mélanges littéraires et scientifiques. — Ligeza : Questions du jour, etc.

1er *Juin*. Gnatowski (J.) : Les Publications de l'Académie des sciences de Cracovie. — Urbanowski (F.) : Les Institutions d'économie agricole en Gallicie (fin). Tarnowski (comte Stan.) : Jean Kochanowski (suite). — Lubowski (Ed.) : Episode des mémoires du duc de Saint-Simon relatif à la candidature du prince de Conti au trône de Pologne. — Ochorowicz (J.) : Revue des sciences naturelles. — Ligeza : Questions du jour, etc. — 15. Majewski (J.) : Notre législation des eaux. — Waliszewski (K.) : Lettres des bords de la Seine. — Tarnowski (comte Stan.) : Jean Kochanowski (fin). — Litwos : Mélanges littéraires et scientifiques. — Ligeza : Questions du jour. — Mouvement littéraire, etc.

1er *Juillet*. Szujski (J.) : La Renaissance et la réforme en Pologne. — Kavanagh (Miss Jules) : La Cousine de Joachim, traduit de l'anglais. — Litwos : Mélanges littéraires et scientifiques. — Mouvement littéraire, etc. — 15. Celichowski (A.) : Questions d'enseignement et d'éducation (VI). — Szujski (J.) : La Renaissance et la réforme en Pologne (suite). — Rembowski (A.) : Revue de la littérature politique en Allemagne, 1878-79. — Correspondance, etc.

1er *Août*. Buczynski (R.) : Le Germanisme et ses antagonistes. — Lubowski (E.) : L'Histoire du luxe, d'après H. Baudrillart. — Ochorowicz (J.) : Revue des sciences naturelles. — Rembowski (A.) : Revue de la littérature politique en Allemagne, 1878-79 (fin). — Ignotus : Questions du jour, etc. — 15. Szujski (J.) : La Renaissance et la réforme en Pologne (suite). — Lubowski (E.) : L'Histoire du luxe, d'après H. Baudrillart (fin). — Buczynski (R.) : Le Germanisme et ses antagonistes (fin). — Waliszewski (K.) : Souvenirs d'une récente excursion sur les bords de Niemen, Narew et Biebrza, etc. — Ignotus : Questions du jour, etc.

1er *Septembre*. Szujski (J.) : La Renaissance et la réforme en Pologne (fin). — Dlugosza (J.) : Lettres de l'empire. — Torio (K.) : Questions d'enseignement et d'éducation. VI. — Lettres de Vienne. — Ignotus : Questions du jour. — Litwos : Mélanges littéraires et scientifiques. — Mouvement littéraire, etc. — 15. Jarochowski (Cas.) : La Politique primitive du roi Jean III. — Kosciakowska (Z.) : Critique littéraire — Niewiadomski (V.) : Tableaux de la vie des animaux. — Ignotus : Questions du jour.

1er *Octobre*. Alexandrowicz (B.) : Questions du progrès du commerce et de l'industrie. IX. — Kniaziolucki (Z.) : Années de tristesse, étude des mœurs du XVIIe siècle. — Ochorowicz (J.) : Revue des sciences naturelles. — Tarnowski (comte Stan.) : Le Roman polonais au commencement du XIXe siècle. — Mouvement littéraire, etc — 15. Situation économique et financière de la Gallière. — Tarnowski (comte St.) : Le Roman polonais au commencement du XIXe siècle (suite). — Critique littéraire, etc.

PRZEGLAD LWOWSKI

(*Revue de Léopol.*)

1er *Mai*. Burtoszewicz (J.) : Les Meurtres accomplis sur les Uniates après la chute de la Pologne. — Dzieduszycki (comte M.) : Les synodes catholiques dans l'ancienne Pologne (suite). — Sulima (A.) : La Politique polonaise de l'abbé St. Kaczala (suite). — Poésies. — Notices littéraires

et bibliographiques. — La Morale des Jésuites. — Le Verdict du jury dans l'affaire des socialistes de Cracovie. — Czerwienski (l'abbé Z.) : Lettres de Vienne. — T. (K.) : Lettres de Rome. — Lettres de Cravovie, etc. — 15. Zalenski (St.) : La Diète de quatre ans, d'après l'ouvrage de l'abbé Kalinka. — Bartoszewicz (J.) : Les Meurtres accomplis sur les Uniates après la chute de la Pologne (suite). — Sulima (A.) : La Politique polonaise de l'abbé Kaczala (suite). — Beaconsfield et Gladstone. — Notes littéraires et hibliographiques. — Lettres de Vienne, de Rome, etc.

1er *Juin*. Zalenski (St.) : La Diète de quatre ans, etc. (suite). — Sulima (A.) : La Politique polonaise de l'abbé Kaczala (suite). — Lettres de Vienne, de Rome. etc. — 15. Lutrzykowski (Fr.) : La Diète de quatre ans. — Dzieduszycki (comte M.) : Les synodes catholiques dans l'ancienne Pologne (suite). — La sœur Sévérine Morawska, souvenir posthume. — Notes littéraires et bibliographiques. — Lettres de Vienne, de Rome, etc.

1er *Juillet*. — Lutrzykowski (Fr.) : La Diète de quatre ans (suite). — Zalenski (St.) : La Diète de quatre ans, etc. (suite). — Lettres de Saint-Pétersbourg, de Vienne, etc. — 15. Fide ac veritate (poésie). — Szujski (J.) : Dlugosz et Callimachi. — Dembicki (L.) : Vincent Pol, sa vie et ses œuvres (suite). — Dzieduszycki (comte M.) : Les synodes catholiques dans l'ancienne Pologne (suite). — Lettres de Vienne, etc.

1er *Août*. Szujski (J.) : Dlugosz et Callimachi (suite). — Dembicki (L.) : Vincent Pol (suite). — Dzieduszycki (comte M.) : Les synodes catholiques dans l'ancienne Pologne (suite). — L'Esclave du Maure, trad. du franç. — Lettres de Vienne. etc. — 15. La Réforme de l'Eglise russe par Pierre Ier et Alexandre Ier. — Szujski (J.) : Dlugosz et Callimachi (suite). — Dembicki (L.) : Vincent Pol (suite). — Dzieduszycki (comte M.) : Les Synodes catholiques dans l'ancienne Pologne (suite). — Lettres de Vienne, de Cracovie, etc.

1er *Septembre*. La Réforme de l'Eglise russe, etc. (suite). — Dzieduszycki (comte M.) : Les Synodes catholiques dans l'ancienne Pologne (suite). — L'Esclave du Maure (suite). — Lettres de Vienne, etc. — 15. L'Organisation de l'église russe. — Lukowski (l'abbé) : A quelle époque l'archevêque de Gniezno devint primat. — Dzieduszycki. (comte M.) : Les synodes catholiques dans l'ancienne Pologne (suite). — Notices littéraires et bibliographiques, etc.

1er *Octobre*. Zalenski (St.) : La Diète de quatre ans, etc. (fin). — L'Organisation de l'Eglise russe (suite). — Lukowski (l'abbé) : A quelle époque l'archevêque de Gniezno devint primat (suite). — Notices bibliographiques et littéraires, etc. — 15. Dzieduszycki (comte M.) : Les synodes catholiques dans l'ancienne Pologne (suite). — Revue de la littérature historique, etc.

PRZEGLAD POLSKI

(*Revue polonaise*.)

Février. K[alinka] (l'abbé W.) : Broniolas Zaleski. — Przerowa (S.) : La littérature polonaise dans le grand duché de Posen dans la première moitié de ce siècle (suite). — Morawski (Cas.) : Les Peuples de l'Italie dans l'antiquité et leur civilisation primitive (fin). — Cwiklinski (L.) : Homère, Schliemann et Mycènes, souvenirs d'un voyage en Italie (suite). — Skrochowski (J.) : Les dernières compositions musicales de M. Wlad. Zelenski. — Szukierwcz (A.) : Revue politique.

Mars. Klaczko (J.) : Les soirées de Florence, trad. du franç. — Rehman (A.) : Esquisse d'un voyage dans l'Afrique australe, 1875-1877 (suite). — Przybylski (Sig.) : Dans le sud et dans le nord, nouvelle. — Szukiewicz (A.) : Revue politique. — Tarnowski (St.) : Joseph Popiel, souvenir posthume.

Avril. Przerowa (S.) : La littérature polonaise dans le grand duché de Posen (suite). — Klaczko (J.) : Les Soirées de Florence (suite). — Przybylski (S.) : Dans le sud et dans le nord, nouvelle (fin). — Cwiklinski (L.) : Homère, Schliemann et Mycènes (suite). — Szukiewicz (A.) et Szujski (J.) : Revue politique. — Tarnowski (St.) : A. Zoltowski, J. Dzialynski, notices nécrologiques.

Mai. Tomkowicz (St.) : L'Erudition de Trembecki. — Przerowa (S.) : La littérature polonaise du grand duché de Posen (suite). — Klaczko (J.) : Les Soirées de Florence (suite). — Dziedzicki (L.) : Les Voyages de Nordenskiöld dans les contrées polaires. — Rehman (A.) : Esquisses d'un voyage dans l'Afrique australe (suite). — Le Jubilé de Dlogosz. — Livres nouveaux. — Szukiewicz (A.) : Revue politique.

Juin. Przerowa (S.) : La littérature polonaise dans le grand duché de Posen (fin). — Klaczko (J.) : Les Soirées de Florence (fin). — La Renaissance et la réforme en Pologne, cinq conférences de J. Szujski. — Kozlowski (L.) : La Question polonaise dans la littérature russe. — L'Anniversaire de la mort de Dlugosz et le congrès historique à Cracovie. — Revue des livres. — Szukiewicz (A.) : Revue politique.

Juillet. Dziedzicki (L.) : Les Voyages de Nordenskiöld (fin). — Morawski (Cas.) : Pompéi. — La Renaissance et la réforme en Pologne (suite). — Kozlowski (L.) : La Question polonaise dans la littérature russe (suite). — Revue des livres. — Szukiewicz (A.) : Revue politique.

Août. J. (Dr A.) : Benoit Hulewicz. — Smolka (St.) : Extr. de son voyage :

ıislas le vieux et son temps. — La ıissance et la réforme (fin). — Revue livres. — Szukiewicz (A.) : Revue tique.

ptembre. Smolka (St.) : Extr. de son : ıislas le Vieux (suite) — Tomkowicz) : Encore de l'érudition de Trembecki. ıehman (A.) : Esquisses d'un voyage ı l'Afrique australe (suite). — Kozıki (L.) : La Question polonaise dans ittérature russe (suite). — Szukiewicz : Revue politique. — Tarnowski) : Gaëtan Morawski, nécrologe.

ctobre. Tarnowski (St.) : L'Empereur Gallicie. — Smolka (St.) : Extr. de : Miecislas le Vieux (suite). — Poaj (L.) : Rytwiany et ses seigneurs. — ue des livres. — Szukiewicz (A.) : ue politique.

PRZEWODNIK NAUKOWY I LITERACKI

(*Guide scientifique et littéraire.*)

lars. Bartoszewicz (J.) : Le Château de ıa (suite). — Kantecki (Cl.) : Les ımes néapolitaines (suite). — Kubala : Georges Ossolinski (suite). — Koski (Fr.) : Pour servir à la biographie Szymonowicz. — Chronique littéraire.

vril. Bartoszewicz (J.) : Le Château de la (suite). — Chlendowski (Cas.) : Le ité de commerce conclu entre l'Auhe et la Pologne en 1775. — Kantecki) : Les Sommes néapolitaines (fin). — bala (L.) : Georges Ossolinski (suite). Finkel (L.) : Nicolas Szarzynski, quelıs nouveaux détails biographiques. — ronique littéraire.

Mai. Bartoszewicz (J.) : Le Château de la (suite). — Tretiak (J.) : La Division genre humain en races et rameaux. — rkiewicz (A.) : Le Soulèvement de ntzig en 1525. — Kubala (L.) : Georges olinski (suite). — Chronique littéraire.

Juin. Kasparek (Fr.) : Aphonismes sur progrès et la liberté. — Bartoszewicz) : Le Château de Biala (suite). — rkiewicz (A.) : Le Soulèvement de Dantzig 1525 (suite). — Tretiak (J.) : La Divin du genre humain en races et raeaux (suite). — Kubala (L.) : Georges solinski (suite). — Chronique littéraire.

Juillet. Szujski (J.) : La position de ugosz dans l'historiographie de l'Eupe. — Lorkiewicz (A.) : Le Soulèvement Dantzig en 1525 (suite). — Tretiak) : La Division du genre humain en ces et rameaux (fin). — Bartoszewicz) : Le Château de Biala (suite). — Proıska (A.) ; Henne, le fou à la cour de itold. — Chronique littéraire.

Août. Kolaczkowski (J.) : Renseigneents sur les anciennes usines en Pologne — Lorkiewicz (A.) : Le Soulèvement de Dantzig en 1525. — Bartoszewicz (J.) : Le Château de Biala (fin). — Kubala (L.) : Georges Ossolinski (suite)e

Septembre. Lorkiewicz (A.) : Le Soulèvement de Dantzig en 1525 (suite). — Kubala (L.) : Georges Ossolinski (suite). — Chronique littéraire.

Octobre. Prochaska (A.) : Nitold jugé par Dlugosz. — Lorkiewicz (A.) : Le Soulèvement de Dantzig en 1525 (suite). — Kubala (L.) : Georges Ossolinski (suite). — Chronique littéraire.

BIBLIOTHÈQUE UNIVERSELLE

ET REVUE SUISSE.

Novembre. E. Naville : La liberté religieuse. — Suzanne. — V. de Floriant : Le prince Albert. — E. Tallichet : La Hollande contemporaine. — Virginie Loveling : Ma bonne réputation. — Chronique parisienne; italienne; anglaise. — Bulletin littéraire et bibliographique.

LE CHRÉTIEN ÉVANGÉLIQUE.

Octobre. C. Tophel : L'épitre aux Ephésiens. — C. Porret : La critique et la foi. — J. Cart : Aldolphe Bauti. — Revue critique. — Nouvelles et correspondances. — Bulletin bibliographique.

Novembre. — J. Cart. : Adolphe Bouty. — F. Godet : La prescience divine et la liberté de l'homme. — H. Rapin : Questions scientifiques. — Revue critique. — Nouvelles et correspondances. — Chronique.

REVUE DE LA SUISSE CATHOLIQUE.

Septembre. Abbé Jeunet : L'équipée de la Tour de Trême. — Les Catacombes. — J. B. Jaurud : Unité de l'espèce humaine. — P. Antoine Marie : Dom Hermann de la Part-Dieu. — M. Grenat : Saint Théodule, évêque de Sion. — Notices bibliographiques. — Revue du mois.

Octobre. C. Huit : Anatole Feugère. — Première croisade. — P. Antoine-Marie : D. Hermann de la Part-Dieu. — M. Grenat : S. Théodule évêque de Sion (suite). — Voyage en Allemagne. — Ce que j'aime. — Chronique mensuelle. — Revue du mois.

Novembre. R. P. Hilaire : Barnabas ou le Christ. — P. Antoine Marie : D. Hermann de la Part Dieu (suite). — Abbé Jeunet : L'équipée de la Tour-de-Trême (fin).—J.-B. Jaccoud : De la représentation des minorités. — Voyage en Allemagne. — Revue des sciences. — Chronique.

ARTICLES LITTÉRAIRES DES JOURNAUX DE PARIS

La Civilisation, 14 novembre. Les livres. — R. Listei : Berryer.

La Défense, 14 novembre. Les livres.— 21. Jeanne d'Arc dans la poésie. — 25. Léon XIII et le Vatican, par L. Teste.

Le Français, 1er novembre. Le deuxième centenaire de la Comédie Française. — 12. Laerte : L'Ane, par V. Hugo. — 14. D. Ph. : M. Renan et les cigales d'Ischia. — 15. Adolphe Jullien : La musique dans le Bourgeois Gentilhomme. — 22. La Moabite, par P. Deroulède. — 23. M. Charles Timbal (nécrologie). — 24. Dr Fabius : Espagne, Algérie et Tunis, par P. de Tchihatcheff. — 28. D. Ph. : Rivarol, à propos de la nouvelle édition de ses œuvres choisies.

La Gazette de France, 7 novembre. A. de Pontmartin : Le roman expérimental, par E. Zola.— 14, 21, 28. A. de Pontmartin : Les poètes. — 30. Dancourt : Les livres.

Le Journal des Débats, 3, 14 novembre. J. Bourdeau : Le Gil blas allemand. — 11. C. Caraguel : Iphigénie en Aulide, de Racine.— 20. Cuvillier-Fleury : Discours de M. Thiers. — 26. Bérard-Varagnac : L'Ane, par Victor Hugo.

Le Journal officiel, 7. Leblant : M. de Saulcy.— 10. B. Aubé : La littérature et la science.—14. Judith Gautier : Les villes mortes du Pérou. — 18. H. Fouquier : M. X. Doudan. — 25. E. Pelletan : L'Inde védique.

Le Monde, 16 novembre. E. Domery : La Sainte Vierge, par l'abbé de Bellune. — 25. De la mythologie comparée. — 30. A. Aigueperse : Les plateaux de la balance, par E. Hello.

Le Moniteur universel, 6 novembre. P. de Saint-Victor : Charlotte Corday, par Ponsard.— 11. P. de Saint-Victor : L'Ane, par V. Hugo. — 15. Les livres. — 16. E. Asse : Les langues mortes et les langues vivantes. — 22. P. de Saint-Victor : Michel Strogoff, par J. Verne. — 29. P. de Saint-Victor : Le Malade imaginaire.

Le Parlement, 1er novembre. A. Theuriet : De la lecture des poètes. — D. C. de Varigny : Mme de Krudener, par P. Lacroix. — 9. E. Rod : Leopardi. — 15. A. Theuriet : Robert Burns. — 22, 29. A. L. B. : Dernières poésies, par V. de La Prade. — 25. E. Rod : M. Marc-Monnier.

La République française, 2 novembre. — J. Soury : Léopardi. — 16. Œuvres de Descartes. — 23, 30. Le Christianisme espagnol.

Le Temps, 3 novembre. A. Mézières : Rome et Pompéi, par G. Boissier. — 14. P. Montz : L'œuvre de Rembrandt, par C. Blanc.

L'Union, 12 novembre. G. de Cadoudal : F. Ozanam. — 14. Léon XIII et le Vatican, par L. Teste.— 16. V. de La Prade : La Marseillaise. — 21. G. de Cadoudal : Mlle Fleuriot. — 25. D. Bernard : Un historien de Molière.

TABLE DE LA BIBLIOGRAPHIE

PAR ORDRE ALPHABÉTIQUE DES NOMS D'AUTEURS

Abba (Gius. Cesare), 5936.
Abbot (E. A.), 50.
Abbott (T. K.), 4282.
Abich (H.), 291.
About (Ed.), 983, 4429.
Abu Ishak As-Shirazi, 1554.
Achard (A.), 5725.
Acollas (E.), 3872.
Acuna de Laiglesia(R.),3616.
Adams (Mrs. L.), 2987.
Adams (W.H.D.), 2668,3980.
Adamson Dr. Rob.), 160, 5534.
Adeline (J.), 1218, 5657.
Adler (F.), 451, 4973.
Adolay (Ed.). 3017.
Adolph (Dr. G. Ernst), 4172.
Agostino (S. Aurelio), 513.
Agrœcius, 5006.
Aguilhon (Mme E. d'), 3627.
Ahlfeld (Frdr.). 4896.
Ahrens (H.), 4772.
Aicard (J.). 2376, 2878.
Aide (H.), 2988.
Aimard (G.), 910.
Aime (Feredico), 5024.
Alacoque (Marie M.), 4764.
Alarcon (P. A.), 1012, 5332.
Albenar (G. d'), 2348.
Alberi (Eug.), 590.
Albert (P.), 1129.
Albertis (L. M. d'), 5860.
Alberto (P. F.), 2750.
Albertus (J.), 1353.
Albigny (P. d'), 3917.
Albinus, 5006.
Alcalde Prieto (D.), 1013.
Aleardi (A.), 782.
Alègre (L.), 4709.
Alexandra, 2614.
Alexis (P.), 2943.
Alford (E. M.), 5762.
Alguerti (A.), 3628.
Alibert (J.), 5962.
Alkan, aîné, 502.
Allagra Nigra (Maria), 5109.
Allais (Chéri), 749.
Allard (L.), 2944.
Allaria (can. Felice G.),5887.
Allibone (S. A.), 1186.
Allies (T. W.), 5763.
Allez (Dr. P.), 4912.
Allocchio (Dott. St.), 3387.
Almeida-Garrett (J.-B. d') 1729.
Alone (F.), 2416.
Aloysius (P.-M.), 2165.
Alquier (le Dr. J.), 4343.
Alston (E. R.). 295.
Alt (Adf.), 647.
Altaroche, 983.
Alticozzi (P. Lorenzo), 5874.
Alton (Dr. Joh), 708, 5853.
Am-Acker (M.), 2935.
Amador de los Rios y Villalta (R.), 4034.
Amalric (E.), 4272.
Amanus. *Voy.* Amman.
Amar (Moisè), 572, 4777.
Amari (M.), 3162.
Ambert (le gén. baron),5472.
Ameghino (F.), 2798.
Amicis (E. de), 1235, 1245, 3050.
Amiel (H. F.), 3571.
Amiet (J.), 486.
Amman (Jost.), 4980, 5663.
Ammien Marcellin, 1923.
Amon v. Treuenfest (G. R.), 3199.
Amstel (A. van den), 5151.
Amyntor (G. v.), 5706.
Anacker (Dr. H.), 389.
Anastasius, 2716.
Ancelon (le Dr. E. A.), 1434.
Ancelot (le Président), 213.
Andersen (Carl), 2076.
Anderson (N.), 722.
Anderson (T. S.), 1942, 3068.
André (Dr. Ch.), 368.
Andresen(Dr. H.), 739, 1681.
Andrews (W. P.), 2610.
Andrieu (J.), 4576.
Angeleri (Franc.), 3375.
Angellier (A.), 4521.
Anger (Benj.), 2288.
Angle-Beaumanoir (R. de l'), 5689.
Anglesio (Luigi), 1289.
Anglure (D'), 4525.
Anhäuser (W.), 5058.
Anrosey (S.), 911.
Ansaldi (Gius.), 4669.
Anserini (A.), 2761.
Anthoine, 3896, 4595.
Anthoyne (E.), 2229.
Antoine. *Voy.* Anthoine.
Antoine (Ch.), 4102.
Anton Maria da Vicenza (P.), 4546.
Antonini (Carlo), 242, 611.
Antonini (L.), 991.
Antonini(P.),3124,3125,3131.
Antras (J. d'), 5373.
Aparicio (L.), 1196.
Apell (Aloys), 2890.
Appleton (G. W.), 3704.
Aquino (A. de), 2907.
Arany (Joh.), 2399.
Arbellot (l'abbé), 1972.
Arbois de Jubainville (H. d'), 2039, 4006.
Arbos y For (J.). 619.
Archenholz (J. W.), 3183.
Ardant du Picq (le col.), 3486.
Ardoino (H.), 314.
Ardouin (A.), 2234.
Arenal (C.), 65.
Arène (P.), 911.
Aresu (dott. Raff.), 354.
Arétin (P.), 1198.
Arici (Cesare), 5694.
Arioste, 4261.
Arloing (Dr. S.), 369, 4897.
Armellini (Romano), 5851.
Armengaud, 5631.
Arnao (A.), 3592.
Arnaud (G.), 1105.
Arnaud (Dr. J. F.), 4907.
Arnaudo (J. B.), 3142.
Arnault (L.), 2236.
Arndt (Dr. Ad.) 140.
Arndt (Frz.), 1045.
Arndts (R.), 72.
Arnesberg (L.), 72.
Arnold (Cecil), 5718.
Arnold (J.), 355.
Arnold (M.), 4506.
Arnould(G.), 4156.
Arnould (J.), 2287.
Arnozan (X.), 3435.
Arntz (E. R. N.), 4084.
Arrèze (A. d'), 2417.
Arrivabene (Giov.), 2102.
Arsac (H.), 4566.
Arusianus Messius, 5006.
Arzac (P. d'), 5563.
Ascherson (v. P.), 639.

Ashley (E.), 1493.
Ashley (J. M.), 2389.
Askenasy, 641.
Asnyk (A.), 903.
Asse (Eug.), 750, 4494.
Asse (Gustave), 1726.
Asseline (L.), 3046.
Assolant(A.),912, 1799, 1800.
Aster (Geo.), 4988.
Astor (Prof.), 3474.
Atcherley (R. J.), 1253.
Atkinson (T. B.), 5658.
Attinghausen (Léon), 1798.
Atzberger (Leonh.), 1509.
Auberlen (Ch. Aug.), 534.
Aubineau (L.), 1273.
Aubrion (C.), 1388.
Aubugeois de la Ville du Bost (H.), 5323.
Audax, 5006.
Audebrand (Ph.), 3630.
Audeval (H.), 3631, 5074.
Audiat (L.), 1494.
Audiffret-Pasquier (d'), 2488.
Audley (Mme A.), 2349.
Auer (A. v.), 1027.
Auerbach(Berth.).1028,3725.
Auffray (Dr. J.), 1539.
Aufrecht (Th.), 57.
Augagneur (Dr. V.), 365.
Augé (L.), 494.
Augustin (San), 537.
Auray de Saint-Pois (le marquis d'), 3852.
Aurélien (Dom), 5305.
Aurelius, 1083.
Auriac (E. d'), 3929.
Auriac (J. B. d'), 910.
Autran (J.), 2508.
Auvray (M.), 3632.
Auzias Turenne (C.), 5389.
Aveline (A. d'), 5447.
Avenarius (Ferd.), 5707.
Avesne (E. d'), 1310.
Avesne (L. d'), 913.
Avogadro (E.), 3381.
Avril (Adolphe d'), 4250.
Ayma (L.), 5311.
Ayme (J. d'), 3859.
Aza (V.), 873.
Azais (l'abbé P.), 1465.
Azcarate (G.), 5508.

B*** (J. B.), 173.
B*** (L. de), 2945.
Baader (Jos.), 2681, 2704.
Babbage (Ch.), 418.
Babeau (A.), 3927.
Babier (l'abbé Victor),3191.
Babinet de Rencogne (G.), 4632.
Babour (J.), 804.
Bäckström (Ed.), 1798.
Backer (L. de), 3940, 4688.
Bacon (Lord), 2216.
Bacon (S.), 4316.
Bacuez, 9, 4280.
Bädeker (K.), 5216.
Badère (Mme C.), 3633.
Badke (Otto), 1135.
Badts de Cugnac (Alb. de), 3113, 3114, 3115, 3116, 3117, 3118.
Baeblich (Dr H.), 1607.
Baer (S.), 1503.
Baer (Wilh.), 3318.
Baetzmann (Fr.), 989.
Baggiolini (Euriclo), 5815.
Baillet (L.), 2815.
Baillet (Dom P.), 2048.
Baillon (le comte de), 4679.
Bain (Aless.), 4135.
Bainier (P.-F.), 5222.
Baioni (Al.), 783.
Baird (Henry M.), 2632.
Baisch (Otto), 837.
Baju (H.), 3602.
Baker (W. S.), 2888.
Balaguer (V.), 1149, 3760.
Balan (Pr. Pietro), 1959.
Baldamus (Ed.), 4065.
Bale (M. Powis), 1665.
Balfour (F. M.), 5582.
Ballestrem (E.), 1029.
Balleydier (D. F.), 4095.
Ballouchey (Dr J.-B.),4908.
Balmes (J.), 1462.
Balsamo (Ferd.), 3763.
Balzac (H de). 3838.
Bamberger (Ludw.), 2605.
Bandi (Gius.), 3206.
Bang (Dr A. Chr.), 5394.
Banks (Mrs G.-L.), 5764.
Banville (Th.de),3878, 3570.
Bar Ebhraya (Greg. Ab.),131.
Barallier (A. M.), 2288.
Barattani(Aug.),4479, 5816.
Barbaro (R.), 2986.
Barbe (E.), 3276.
Barber (Mrs. Mary), 5542.
Barbes (A.), 2418.
Barbey d'Aurevilly(J.),2137, 4490.
Barbier, 3191.
Barbier (l'abbé), 5249.
Barbier (Aug.), 3805.
Barbier (Ed.), 2256, 4872.
Barbier (Jules), 851.
Barbier de Meynard (A.C.), 4262.
Barbier de Montault (Mgr), 2124, 3228.
Barbieri (Gius.), 4539.
Barbou (A.), 3753.
Bardi (Ugo), 3610.
Bardin (G.), 419.
Bardinet (L.), 2644.
Bareille (l'abbé), 2169.
Barella (le Dr H.),2827,3439.
Bargoin (J.), 3572.
Baring-Gould (S.), 2183.
Barlée (Ellen), 5914.
Barneaud (l'abbé Th.), 4116.
Barnes (W.), 2217.
Barni (J.), 5908.
Barral (le comte de), 1980.
Barrantes (V.), 2147.
Barrau (l'abbé J.-B.), 1286.
Barré (L. N.), 3943.
Barrett (D. W.), 5235.
Barrier (H.), 3361.
Barrili (Ant. G.), 3690.
Barry (Alfred), 5485.
Barth (Dr J.-E.-H.), 3417.
Barthélemy (Ch.),1438,2619.
Barthélemy (E. de), 1386.
Barthélemy (L.), 3517.
Barthélemy (Dr M.-C.-T.), 5599.
Barthélemy-Saint-Hilaire (J.), 582.
Barthès (Ph.), 2201.
Barthety (H.), 1466.
Bartholomæ (Chr.), 728.
Bartoli (Prof. Ad.), 5177.
Bartsch (Adam), 4996.
Bartsch (Karl), 5964.
Basch (J.), 135.
Bascom (J.), 201.
Bas de Cesso (L.), 4097.
Basile (G. B. F.), 1679.
Bassot, 5625.
Bastard (G.), 5912.
Bastillo (Ed.), 3781.
Batacchi, 5102.
Bataille (F.), 4381.
Bataille (Mgr L. D.), 3348.
Batalin, 641.
Batault (l'abbé), 1970.
Bath (marquis of), 2616.
Batourine (Serge), 914, 5726.
Battaglia (Giacinto), 3611
Baudissin (W. Graf v.),1776.
Baudrillart (H.),1459, 2768, 3210.
Bauer (Bruno), 32, 5354.
Baughan (Rosa), 5236.
Bauke, 641.
Baulny (C. de), 3867.
Baum (Ch.), 5638.
Baumann (Prof. Dr J.), 202.
Baumeister (Prof. R.), 412.
Baumgarten (H.), 887, 3836.
Baumgarten (J.), 1197.
Baumgartner (Al.), 1167.
Baumstark (Dr Chr. Ed.), 3882.
Baunard (l'abbé), 4719.
Bauquier (J.), 5175.
Bauridl (Dr Frz.), 1330.
Bayard, 3912.
Bayard de Volo (comte Th.), 2659, 3137.
Baye (le baron J. de), 5393.
Bayle (l'abbé), 526.
Baylet (l'abbé L.), 549.
Baynard (J.-B.), 2989.
Bayonne (le R. P. Em.-Ceslas), 2185.
Bazy (Dr P.), 2832.
Beamont (Rev. W. J.), 536.
Beard (G. M.), 2293.
Beaulieu-Marconnay (K. Fr. v.), 1491.

Bauregard (H.), 2794.
Bautemps-Beaupré (C. J.), 1534.
Bec (Jehan du), 4967.
Béchade (M.), 852.
Beck (Dr. J. T.), 1919.
Beck (Dr Paul), 1595.
Becker (Bernh.), 1371.
Becker (H.), 698.
Becker (M. A.), 1920.
Becour (T.), 3466.
Becquart (V.), 2641.
Beda, 5006.
Beer (Arnold), 888.
Beeston (C.), 5766.
Bégnaud (H.), 148.
Begouen (A.), 5518.
Bégué (J.), 3311.
Beilhack (Max), 827.
Bekker (Ernst Im.), 4784.
Bélet (l'abbé P.), 4529.
Bélières (H.), 3299.
Bell (Clara), 2477.
Bellaguet (O.), 2202.
Bellani della Pace (Cesare), 5282,
Bellecroix (E.), 2336.
Bellenger (Henri), 3142.
Bellesheim (Dr Alph.), 5245.
Bellet (l'abbé Ch.), 4592, 4634.
Bellew (H. W.), 5856.
Bellouard (Dr V.), 2816.
Belly (E.), 5567.
Beloch (Jul.), 5267.
Belot (A), 2946. 4429.
Bender (H.), 3211.
Bender (Ludw.), 2664.
Benech (C.-F.), 1814.
Benecke (B.), 4874.
Benedetti (Salv. de), 1956.
Benedictus XIV, 545.
Benfey (Th.), 726.
Bénion (A.), 340, 4325.
Benjamin (S. G. W.), 1681.
Benndorf (Otto), 4023.
Bennet (Dr J. H.), 3470.
Bennet (S.), 3169.
Benoist (E.), 2900.
Benoit (Dr P.), 5606.
Bentham (G.), 2275.
Bentley, 3333.
Bentzon (Th.), 2419, 2947.
Béquet (L.), 5531.
Béraldi (H.), 3538.
Berens (E. M.), 1292.
Berg (Carolus), 2270.
Berg (Maria vom), 1748.
Bergasse (H.), 1302.
Berge (S.), 567.
Bergel (Dr Jos.), 3354.
Berger (Dr H.), 2529.
Berger de la Magne, 3086.
Bergerat (E.), 4046.
Bergeret (G.), 4148.
Bergmann (Dr W.), 836.
Béringier (G.), 3420.
Berland (R.), 4200.
Berlioux (E. F.), 3792.
Bernard, 2210.
Bernard (A.), 4612.
Bernard (Fr.), 1232, 3803.
Bernard (le Dr H.), 2831, 3430.
Bernard (J.), 2723, 5035.
Bernard (T.), 2748.
Bernardi (Jacopo), 5410, 4721.
Bernardières (de), 5623.
Bernays (Jac.), 2484.
Bernays (M.), 1166.
Bernewitz (G. Fr. v.), 1749.
Bernhart (Er.), 1713.
Bernheim (Dr Ernst), 5264.
Bernocco (Dott. S.), 4021.
Bernstein (A.), 2528.
Bernthsen (Aug.), 624.
Berr (L.); 4800.
Berry (Rev. David), 3242.
Bersezio (Vitt.), 1401, 2983.
Bersier (Mme E.), 1801.
Bersot (E.), 599, 4829.
Bert (P.), 2592, 3119.
Bertacchi (Cosimo), 5291.
Bertera (A.), 3634.
Berthelot (S.), 1423.
Berthet (E.), 915, 2420.
Berti (D.), 4483.
Bertin (A.), 750.
Bertini (P.), 1202, 3691.
Bertini (Ces.), 992.
Bertini (G. M.), 2756.
Bertkau (Dr Ph.), 1617.
Bertolami (Michele), 3051, 4388.
Bertolotti (A.), 2650, 3228.
Bertolotto (A.), 4484.
Bertonio (P. L.), 732.
Bertrand (C. E.), 4879.
Bertrandy-Lacabané, 5926.
Besancenet (A. de), 3899.
Besant (W.), 2454.
Besnier (Dr E.), 363.
Bestmann (H. J.), 27.
Bethke (H.), 1686.
Betteloni (Vitt.), 5025.
Beuchot (C.), 410.
Bever (C. Fr.), 2764.
Beyschlag (W.), 1894.
Bèze (Th. de), 737.
Béziat (L.), 4616.
Bewer (Max.), 5059.
Bianchetti (Enrico), 2087.
Biart (L.), 3635.
Bickersteth (Dean of Lichfield), 2193.
Bidou (L.), 2115.
Biedermann (Dr Gust.), 4815.
Biedermann (Dr Herm. Ign.), 3179.
Biedermann (W. Fr.), 1168.
Bielschowsky (Dr Alb.), 1171.
Bigandet (Bp. of Ramathu), 1296.
Bigmore (E. C.), 3251.
Bigot (Ch.), 4057.
Billardon de Sauvigny, 751.
Billaudel (E.), 916.
Billioud (G.), 4326.
Binder, 3685.
Binder (Dr Jos. Jul.), 2586.
Bicorson, 989.
Bird (Isabella L.), 5866.
Birdwod (G. C. M.), 5667.
Birglin (E.), 1685.
Birnbaum (Dr. K.), 3139.
Bischka (Rob.), 3045.
Bishop (N. H.), 1951.
Bismarck (prince de), 5355.
Bisson (A.), 511.
Bitard (Ad.), 2141.
Bitot (Dr P.), 5602.
Bivort (Ch.), 2781.
Bizouard (l'abbé J.-T.), 2034.
Blackburn (Henry), 2496.
Blackmore (R. D.), 3705.
Blanc (E.), 2131.
Blanc (L.), 1414, 2062, 3168, 3855, 3971, 5339.
Blancard (J.), 2357.
Blancard (L.), 4030.
Blancard (Th.), 2914.
Blanchard (G.), 3557.
Blanchemain (P.), 1770, 4050.
Blanchet (l'abbé), 3563.
Blandy (S.), 3682.
Blasco (E.), 5201.
Blaze de Bury (H.), 866, 5672.
Bleibtreu (K.), 3042.
Blémont (E.), 2878.
Blessich (Sac. Bonav.), 5540.
Bloch (Dr A.), 4934.
Bloch (Rabb. Mos.), 551.
Blochwitz (Joh.), 4990.
Block (M.), 227, 237, 257, 5436, 5437, 5569.
Blocqueville (Mme de), 2895, 5299.
Blondeau (A.), 2140.
Blondel (C.), 4781.
Blondel (J.), 917.
Blot (A.), 4629.
Blum (Dr J. R.), 319.
Blumenhagen (Wilh), 1030.
Blumenthal (Osc.), 1750.
Bluntschli (J. C.), 68.
Blüthgen (Vict.), 2395.
Blyth (F. C.), 1524.
Boas (Félix), 115.
Bocandé (E de), 3389.
Boccardi (Alberta), 5750.
Boccardo (G.), 251.
Bocci (A.), 1354.
Bocher (E.), 501.
Bochet (Léon), 2980.
Böckeler (F. W.), 639.
Böckeler (O.), 639.
Bode (Dr Wilh.), 459.
Bodemann (Ed.), 2072.
Boden (Mme D. de), 2948, 5075.

Bodenstedt (Frdr.), 1031.
Boé (Dr. J. B.), 4906.
Boé (Dr. J. F. E.), 5596.
Boghen (Isa), 2493.
Bogrow (G. J.), 4003.
Böhmert (Vitt.), 610.
Böhtlingk (Otto), 725.
Bohdanowicz (S. v.), 1182.
Bohnensieg (G. C.W.), 1624, 5590.
Boileau (E.), 1435.
Boinvilliers (E.), 4581.
Boisgrolau (J. de), 4400.
Boisserie-Lacroix (Dr. T.), 2300.
Boissier (G.), 4019.
Boissieu (M. de), 4614.
Boitard, 90.
Boito (Achille), 5653.
Bojanus (Dr. C.), 5613.
Bolard (Dr. G.), 5598.
Bollati (Fr. Em.), 3962.
Bolley, 433.
Bologna (C.), 779.
Bombarda (Eug.), 5714.
Bompar (Dr. F.), 2301.
Bonafede (Giacomo Oddo), 5935.
Bonanni (Teod.), 1515.
Bonaventure (saint), 2724.
Bonelli (Joseph), 5639.
Bongartz (Ar.), 1329, 2000.
Bonghi (Rug.), 1496.
Bonn (Fr.), 3018.
Bonnardot (H.), 3938.
Bonnassieux (J.), 681.
Bonne (L. C.), 4085.
Bonnecque (J.), 399.
Bonnefoy (J. A.), 1394.
Bonnefoy (M.), 752, 3573.
Bonnel (l'abbé S.), 3916.
Bonnelière (l'abbé F.), 2577.
Bonini (Marco N.), 4266.
Bonnet (Jules), 3201.
Bonnet (L.), 4744.
Bonnet (Victor), 250.
Bonneville de Marsangy (L.), 1440.
Bonnier (C.), 4833.
Bonnot (Arthur), 196.
Bonvallet, 91, 566.
Börckel (Alfr.); 1781.
Bordallo (Franc. M.), 5115.
Bordas (Dr. E.), 4926.
Borel d'Hauterive, 3233.
Borghi (Carlo), 1737.
Borgognoni (T.), 3138.
Born (J. de), 1189.
Börne (Ludw.), 2008.
Bornecque (J.), 2686, 2688, 3880.
Börner (Dr. Paul), 373.
Börner (P. E), 3519.
Bornier (H. de), 1196.
Borsari (comm. Luigi), 571.
Borson, 4590.
Bosc (E.), 4986, 5396.
Böttger (Adf.), 839.
Boettger (Dr. O.), 307.
Boetticher (Dr. G.), 1890.
Bötticher (Karl), 4364.
Bosquet, 1190.
Bossuet, 2172.
Botelho (C. J.), 4923.
Botta (P. E.), 3397.
Bottura (G. C.), 2402.
Bouchage (l'abbé L.), 5884.
Bouchard (Ch.), 4343.
Boucher (Bruno), 4968.
Boucher de Molandon, 4618.
Bouchet (E.), 3919.
Bouchon (le R. P.), 4296.
Bouchot (H.), 5925.
Bouchor (Maurice), 3574.
Boucicault (D.), 2979.
Boudet de Paris (Dr.), 2821.
Boudrot (l'abbé), 1391.
Bouffé, 4048.
Bougainville (de), 3799.
Bouillerot (A.), 3319.
Bouis (C.), 2903.
Bouis (J.), 374.
Bouisset (L.), 3575.
Bouix (D.), 5248.
Boulas (F.), 4312.
Bouley (H.), 3471.
Boulger (D. Ch.), 1421.
Bouniceau (P.), 2812.
Bouquet (F.), 3034.
Bourbon-Lignières (le comte de), 4597.
Bourcart (G.), 4786, 5516.
Bourdais (l'abbé), 2226.
Bourde (P.), 3071.
Bourdon (Mme), 3636.
Bouret (Mgr.), 1971.
Bourgain (L.), 1113.
Bourgeois (l'abbé A.), 4113.
Bourgoin (A.-E.), 5614.
Bourguignon, 385.
Bourn (H. H.), 2715.
Bourneville (le Dr.), 3464.
Bournon (F.), 3939.
Bourrousse de Laffore (J. de), 4037.
Bourset (A.), 2625.
Boursier (Dr. A.), 2305, 5609.
Boussenard (L.), 6002.
Boussinesq (J.), 2223.
Bouteiller (E. de), 505, 1436.
Boutrais (C. M.), 4544.
Bouvenne (A.), 508.
Bouveret (Dr. L.), 2822, 3411.
Bouvier (A.), 2421, 4401, 5076, 5727.
Bouyer (Dr. O.), 4903.
Boyen (Marc), 3019, 5118.
Boyesen (H. H.), 2990, 3727.
Boylesve (le P. M. de), 40, 1528, 4297, 5493.
Bozon (A.), 4478.
Bozonnet (L.), 3817.
Brac de la Perrière (J.), 607.
Brachelli (Dr. H. F.), 4153.
Brachvogel (A. E.), 1032, 1033, 3728.
Braddon (M. C.), 3740.
Braddon (M. E.), 5765.
Braddon (W. C.), 3739.
Braitmaier (Prof.), 1165.
Brambilla (Franc.), 4989.
Brandenburg (Konr.), 5036.
Brandstäter (Dr. Frz. Aug.), 1222.
Braniçki (X. K.), 1418.
Brasier (le chan. V.), 5885.
Brassart (F.), 5401.
Braun (Ed.), 1592.
Braun (Dr. Jul.), 4935.
Braun-Wiesbaden (Karl), 4513.
Braux (G. de), 505, 1436.
Bréard (Ch.), 4676.
Brécourt, 5712.
Breguet (A.), 4852.
Brehm, 1615.
Brémond (le Dr. Félix), 344.
Brenner (Osc.), 715.
Brentano (Cl.), 1034, 1035.
Brentano (Fritz), 1841.
Bresciani (P. Ant.), 2519.
Bresslau (D. H.), 2009, 3172.
Bresson (E.), 5690.
Bresson (L.), 5562.
Breton (J.), 2904.
Bretschneider (le Dr. E.), 1477.
Brett (W. H.), 1977.
Brial (M.-J.-J.), 5295.
Brialmont, 3487.
Brianchon, 497.
Briand (J.), 374.
Bright (Rev. J. Franck), 5939.
Brignardello (G. B.), 3198.
Brignone (Ant.), 5903.
Brinck (J.), 1131.
Briot (Ch.), 394.
Briquet (P.), 214.
Brissac (H.), 5958.
Brissaud (E.), 3407, 3408, 3416.
Brizeux (A.), 3567, 3568.
Brociner (Marco), 1873.
Broglie (E. de), 4596.
Broglio (Emilio), 2069, 5353.
Bronner (B.), 1036.
Brooke (Rev. St. A.), 3764.
Brooks (Rev. C. T.), 3222.
Brosin (Osk.), 2145.
Brossard, 2152.
Brot (A.), 4402.
Brou de Laurière (Dr. P.), 1636.
Brougham (W. E.), 1817.
Broughton (Rhoda), 3706, 4442.
Brown (W. W.), 5857.
Browning (F. G.), 3076.

Brownlow (Rev. W. R.), 2122.
Brownson (Sarah), 4720.
Bruch (Carl), 835.
Brucker (le P. J.), 1271, 3798.
Brückner (A.), 3185.
Bruel (A.), 4612, 5293.
Brugi (Biagio), 71.
Brugman (Dr. K.), 5001.
Brugsch Bey (Henry), 1223.
Bruiningck (H. Baron), 142.
Brüll (Joh.), 1302.
Brun (J.), 638.
Brunet (G.), 2149, 3252, 5296.
Brunetière (Ferd.), 3032.
Brunnemann (Dr.Karl),3903, 4598.
Brunner (Dr. Heinr.), 4806.
Brunner (M. von), 399.
Bruns (Carol. G.). 557, 3272.
Brunswick (B.), 3857.
Bryan (Mary E.), 2455.
Bryant (Wm. C.), 5699.
Buccellato (S.), 1585, 2770, 3308.
Bucceroni (J.), 3346.
Buchenau (Frz.), 2279.
Buchner (Dr. Ludw.), 5583.
Büchner (G.), 5034.
Bucholz (Rh.), 3075.
Buchwald (Stefan v.), 3619.
Budge (E. A.), 4378.
Budin (Dr. P.), 4927.
Büdinger (Max), 2061.
Buet (Ch.), 3637, 5077.
Bufalini (Baldassare), 3786, 5841.
Bufalini (Franc.), 4082.
Buggiani (F.), 1325.
Buhot de Kersers (A.), 1690.
Bunge (Rud.), 811.
Bunsen (Ernest de), 5502.
Burck (Dr. W.), 1624, 5590.
Burckhardt (J.), 459, 1881.
Burke (O. J.), 1429.
Burke (U. R.), 2991.
Burnell (Dr. A. C.), 58, 59.
Burnet, 3193.
Burnett (F. H.), 2456, 2992.
Burnley (J.), 1933.
Burnouf (E.), 1472.
Buroni (Gius.), 592, 2758.
Burot (Dr. P.), 3424.
Burritt (Elihu), 5950.
Burton (J. H.), 1409.
Bus (F. de), 4603, 5300.
Buscanio-Campo (A.), 710.
Busch (Dr. Er.), 4922.
Busch (Mor.), 2107, 2108, 4002.
Buscke (Thdr.), 3973.
Buser (B.), 1400.), 4049.
Busson-Billault (H.
Bustillo (Ed.), 1205.
Buttler (J.), 4015.
Butz (Casp.), 812.
Buxton (B. H.), 5767.
Buys (L.), 4942, 4210.
Bvecheler (Franc.), 2506.
Byr (Rob.), 3020.
Byron (Lord), 2388.

C*** (Al.), 2510.
C*** (Ed.), 2510.
C*** (H.), 1829.
C*** (le marquis de), 918.
Cabantous (G.), 5517.
Cadet (E.), 255.
Cadet (F.), 255.
Cadet de Gassicourt (Dr.), 1649.
Cahaignes (J. de), 4044.
Caillaux (L.-Ch.), 1192.
Caillé (E. H.), 3278.
Caird (J.), 2752.
Caire (Pietro), 4703.
Caix (C. N.), 5009.
Calderini (Ces.), 3758.
Calhiat (l'abbé A.), 1444.
Calhiat (l'abbé H.), 2564.
Callen (l'abbé J.), 5549.
Callery (A.), 2040.
Calm (Marie), 1037.
Calmels (F.), 753.
Calmon, 3911, 5910.
Calmon (l'abbé M.), 1771.
Calonne (A. de), 3153.
Calori (Luigi), 5266.
Calviac, 385.
Calvin, 553.
Calvo (C.), 4081, 4773.
Calza (G.), 2759.
Camerano (Lorenzo), 4171.
Camerini (Er.), 784.
Cameron (H. L.),2457.
Cameron (Verney L.), 1949.
Camoens (Luis de), 5042.
Camors (R. de), 3638.
Campani (S.), 2214.
Campanini (N.), 785.
Campardon (E.), 2401, 2422, 3750
Campenon (Victor), 4196.
Camphausen (W.), 2892.
Camphranc (de), 5729.
Campillo Rodriguez(J.),1148.
Campion (Rev. W. M.), 536.
Campo-Antico (Fr. Stef. Tommaso), 5254.
Campori (Gius.), 483, 2699.
Campoamor (R.), 3593.
Campos (J. de), 2423.
Cañamaque (F.), 1408.
Candolle (Casimir de), 311.
Canestrini (Giov.), 4161.
Canetti (P.), 1139.
Canini (M. Ant.), 1358.
Canivet (Ch.), 5078.
Canning (Alf. S. G.), 5828.
Cano y Masas (L.), 874.
Canstein (Dr Raban), 116, 144.
Cantacuzène - Altieri (Pr. Olga), 5730.
Cantù (Cesare), 1301, 3847, 4561, 5270.
Capdepon (M.), 1731.
Capello di S. Franco (conte Paolo), 4534.
Capendu (E.), 4403.
Caper, 5006.
Capizucchi (L.), 993.
Caplain (A.), 4093.
Cappelletti (Licurgo), 5820.
Cappy (J.), 2843.
Capranica (St.), 4859.
Caprile (Dom.), 1228.
Capuana (Luigi), 1147.
Caranti (Biagio), 1203.
Carbonero y Sol (L.), 5496.
Carcassonne (A.), 5446.
Cardon (E.), 503.
Carducci (Giosuè), 5026.
Carion (Fr.), 5799.
Carle (Gius.), 5505.
Carlevaris (Stanislao), 4445.
Carminati (Pietro), 4267.
Carnazza-Amari, 3357.
Carne (J. de), 3639.
Carnoy (J. B.), 1598, 2795.
Caro (Carl), 889, 1751, 1782.
Caro (J.), 1265, 3088.
Caro (M. Ant.), 1736.
Carrara (Franc.), 5523.
Carré de Busserolle (J.-X.), 1390.
Carrière (Mor.), 4969.
Cart (J.), 3984.
Cart (Will.), 674.
Cartuyvels (J.), 427.
Carus (V.), 2266.
Carutti (Dom.), 5329.
Casabianca (de), 2240.
Casamajor (l'abbé de),5622.
Casara (Seb.), 171.
Casciano, 4827.
Casey (C.), 2117.
Caspari (Otto), 175.
Cassany de Mazet (F.),2050,
Cassel (Dr P.), 2011.
Cassiodorus, 5006.
Castania (marchese di), 4144.
Castelar (Emilio), 5334,1934.
Castellazzo (Luigi), 5751.
Castellini (D.), 2791.
Castello Branco (Camillo), 5032, 5116.
Castelnau (M. de), 2643.
Castelnovo (Enrico), 5752.
Casti (l'abbé), 5102.
Castilho (Julio de). 5338.
Castillard (Dr H.), 82.
Castillo (P. del), 794.
Castillo y Soriano (J.),1732.
Castro (Giov. de), 2580, 4646.
Castro de Murguia (R.), 5030.
Castro Soffia (Dr J.), 1646.

Catalina (M.), 795.
Catino (Gregorio di), 5383.
Catterinetti Franco (G.), 4220.
Catulle (C.), 2900.
Caumont, 5438.
Caussette, 1963.
Cauvet (E.), 96.
Cauwès (P.), 3380.
Cavaleri (Enea), 5646.
Cavallotti (F.), 3229.
Cave (Eug.), 786.
Cavendish (H.). 260.
Cazalis (J.), 4207.
Cazeneuve (A.), 5637.
Cazenove (Raoul de), 2703.
Cazzuola (Ferd.), 3399.
Ceballos Quintana(E.),1014.
Cecchi (Giov. M.), 4274.
Cecconi (mons. Eug.),4536.
Ceinmar (O. de), 2773.
Célières (Paul), 853.
Cenni (Enrico), 200.
Cercia (R.), 3269.
Ceretti (Arturo), 4393, 5053.
Cernières (A. de), 616.
Cerrato (Luigi), 1107, 3030, 3743.
Cervantes Saavedra (M.), 1011, 3694.
Cesnola (L. P. di), 1474.
Ceuleneer (A. de), 4558.
Chaignon (le R. P.), 3347.
Challamel (A.), 5457.
Challis (Rev. J.), 2718.
Cham, 504.
Chamard (F.), 4680.
Chambord (le comte de), 1312.
Chambrier (Fréd. de), 5326.
Champagny (le comte de), 3994.
Champier (V.), 3540.
Champin (A.), 4186.
Champfleury, 452, 4224.
Chandeneux (Mme C. de), 919, 3640.
Chanteau (F. de), 1968.
Chantepie (J.), 1773.
Chantre (E.), 279, 2796.
Chapelain (J.), 1901.
Chapellier (J. C.), 3948.
Chaplin-Ayrton (Matilda), 2258.
Chapon (l'abbé), 1969.
Chapuis (Dr A.),1640, 5575.
Charaux (A.), 3748.
Chardon (A.), 430.
Chardon (H.), 460, 2135.
Chardry, 740.
Charles (P.), 4854.
Charles (l'abbé R.), 1280.
Charles-Sylvain (l'abbé), 1269.
Charmes (G.), 3818.
Charot (M.), 2424.
Charoy (A), 4094.
Charpentier (Dr A.L.),1540.
Charrière (Ernest), 3687.
Chartier (le P.), 41.
Charton (Ed.), 3385.
Charton (Jules), 3385.
Chassain (J.), 3603.
Chassaing (Dr H.), 376.
Chassang (A.), 3553.
Chassin (Ch.-L.), 4693.
Chatelain (E.), 2897.
Chatelain (Mme Clara de), 1818.
Chatenet (G.), 3576.
Chatillon (L.), 4188.
Chatillon (Mary), 4404.
Chatin (J.), 2819.
Chatrian (N.), 4329.
Chaudé (E.), 374.
Chauffard (A.), 2195.
Chaumont (l'abbé H.), 2170, 4289.
Chausson (G.), 2030.
Chauveau (le R. P.), 6005.
Chauveron (A. de), 587.
Chauvet (Ch.), 3434.
Chaves (Angel R.). 3617.
Chazel (P.), 5999.
Chazournes (le P. R. de),4551.
Cheetham (S.), 3227.
Chemin (O.), 3501.
Chenier (E.), 4609.
Chennevières(de),2344,4362.
Cherbuliez (V.). 2949.
Cherest (J.), 561.
Cheruel (A.), 1366.
Cherville (G. de), 3505.
Chesneau (A.), 3279.
Chesneau (E.), 496, 920,3534.
Cheste (de), 802.
Chester (G. J.), 1819.
Chevalier (Mgr C.), 4008.
Chevalier (E.), 1803.
Chevalier (F.), 2186.
Chevalier (l'abbé Ulysse), 4735.
Chevallier (l'abbé A.), 3261.
Chevrey-Rameau (P.), 3359.
Chiara (Pietro), 3885.
Chiudina (Giac.), 3591.
Chojeski (Ed.), 1804.
Choppard (Dr L.), 4844.
Choppy (M.), 3362.
Chorinsky (Carl Graf), 145.
Chorley (H. F.), 1705.
Chorlton (M.), 4457.
Chrétien (Ch.), 2950.
Christaller (J. G.), 731.
Christmann (Fr.), 3060.
Christophe, 1923.
Ciampi (Ignazio), 500, 5821.
Ciampoli (D.), 2984.
Cianchi (Ar.), 994.
Ciavarini (C.), 1382.
Cifarelli (Michele), 3271.
Cihac (A. de), 703, 2898.
Clairin (E.), 1370.
Clairin (P.), 4244, 4685.
Clappier (J.), 565.
Claretie (J.), 921, 1772, 3641.
Claretta (baronne G.), 2251.
Clarke (George S.), 1666.
Classen (Dr A.), 252.
Claudin (A.), 4732.
Claudius, 4382.
Claus (C.), 1680.
Claverie (J.-P.), 1395.
Clayden (P. W.), 2063.
Clémandot, 4955.
Clément (Ch.), 3530.
Clément (E.), 2313.
Clement (Dr K. J.), 77.
Clercq (A. de), 1533.
Clère (J.), 3388.
Clerk Maxwell (J.), 280.
Clifton (Alice), 1820.
Clive (Giov.) 1589.
Cloquet (l'abbé), 3850.
Clos (L.), 5930.
Coape (H. C.), 5768.
Cobbe (Frances Power), 5545.
Cochin, 3896.
Cochin (A.), 1516, 4253.
Coda (Cost.), 3039.
Coffin (L.), 5386.
Cognetti (Biagio), 5819.
Cohen (Dr H.), 2015.
Cohn (Dr Ludw.), 4796.
Colban (Marie), 3729.
Colbert (N.-J.), 5225.
Collacchioni (M.), 1236.
Collica (Vinc.), 1268.
Collins (Wilkie), 1821, 2963.
Collodi (C.), 2985.
Colmet de Santerre (E.),3380.
Colocci (Adriano), 2543.
Colomb (Col.), 5769.
Colomb (Mme J.), 1233.
Colomb (J. C. R.), 2378.
Colombat (E.), 3412.
Colombi (la marchesa), 995, 5110, 5753.
Colombier (le R. P.), 4568.
Colombo (G.), 421.
Colomer (Dr E.), 83.
Colonna (F.), 5744.
Colsenet (E.), 2220.
Colson (L), 272.
Coltat (S.), 4580.
Colucci (Raff.), 998, 4446.
Colville (H. E.), 5870.
Combet (L.), 3604.
Cominelli (C.), 4147.
Comitti (En.), 2383.
Comparetti (Dom.), 2120.
Compayré (G.), 1557, 4136.
Comte (Aug.), 1581.
Concato (Luigi), 5385.
Conder (F. R.), 203.
Cones (Elliott), 2268.
Conestabile (C.), 1908.
Connell (A. R.), 5905.
Conrad (M. G.), 890, 5175, 5256.
Conrad (Dr J.), 1038.
Conradi (J.), 1039.
Conradt (Carl), 690.
Conring (Adph. v.), 2530.

Consoli Marengo, 4389.
Consolo (Giov. C.), 4308.
Constans (L.), 4245.
Constant (B.), 1214.
Constant (Charles), 1541, 3202.
Contades (le comte G. de), 5928.
Conty, 4509.
Contzen (Dr H.), 232.
Conze (A.), 4023, 5059.
Conway (M. D.), 1519.
Cook, 1229, 4521.
Cookson (Lieut. col.), 5360.
Coomans (O.), 2376.
Coppée (François), 1766.
Coquelin (C.), 3598.
Corazzini (N.), 5111.
Corblet (l'abbé J.), 4074, 4538.
Corder (F.), 886.
Cordeen (P.), 4802.
Corleo (Simone), 3292.
Corlieu (le Dr A.), 3991.
Cornaro (L.), 2847.
Corneaux (l'abbé), 2047.
Corneille (Pierre), 848, 5049.
Cornelius (C. S.), 180.
Cornelius Fronto, 5006.
Corniani (Rob.), 997, 2447.
Corning (J. L.), 4230.
Corona (G.), 1811.
Corriol (l'abbé), 4125, 4812.
Corroyer, 3091.
Cortet (Mgr), 54.
Corti (C.), 3304.
Corti (Ern.), 998.
Cortie (J.), 5996.
Coryate (Th.), 3804.
Cosmovici (L. E.), 2805.
Cosnac (le comte G.J.), 3893.
Cossé (E.), 2767.
Costa (J.), 4307, 5525.
Costa de Beauregard (le marquis), 4718.
Costanzi (Luigi), 5054.
Coste (A.), 3295.
Coste (H.), 416.
Coste (U.), 4333.
Coster (G.-H. de), 3302.
Cotteau, 285, 3382.
Cotteau (E.), 1944, 4527.
Cottinet (E.), 3605.
Couat (N.), 3304.
Couchard (J.), 99.
Couchéné (G.), 2199.
Couget (A.), 5932.
Cougny (Edm.), 1217.
Coularou (F.), 4100.
Courajod (L.), 2368.
Courcy (A. de), 4515.
Courier (P.-L.), 904, 3995.
Courrière (C.), 1774.
Courtat, 3555.
Courthille (E. de), 3497, 4354.
Courtivron (M. de), 4217.
Coutance (A.), 4884.
Couturier (C.-A.), 95.
Cox (E. O.), 2933.
Cox (J. C.), 1428.
Coyette (l'abbé J.H.A.), 3349.
Crafwurd (Os.), 3059.
Craik (Georg.), 2458, 5770.
Cramoisy, 2312.
Craword (J. G.), 3080.
Creagh (J.), 5361.
Crespin (Jean), 3915.
Crespo Herrero (J. J.), 4778.
Crestien v. Troies, 742.
Cripps (W. H.), 1642.
Cripps (W. J.), 4995.
Crisenoy (J. de), 3287.
Croce (don Franc.), 5877.
Croiset (A.), 1108.
Crommelin (M.), 5771.
Cros (Ch.), 754.
Crozier (J.-B.), 2753.
Cruchon (G.), 3286.
Cruel (R.), 1160.
Cruet (L.), 2817.
Cruz (V.), 875.
Cugnoni (Gius.), 2517.
Culmann (C.), 664.
Cummins (Miss), 4443.
Cunha-Bellem (da), 867.
Cunningham (A.), 3535.
Cunningham (W.), 5872.
Cuno (Louise), 5119.
Cunto (Francescopaolo), 5553.
Curley (F. de), 4548.
Curtius (E.), 451, 3973.
Curtius (Geo), 2355, 3550.
Cust (R.), 4555.

Dabos (H.), 604.
Dagar-Li-Kao, 3814.
Dahn (Félix), 4652.
Daigné (D.), 854.
Daldo (Gius.), 868.
Dalziel (Hugh.), 5648.
Damaschino (F.), 1641.
Dana (J. D.), 2790.
Dancosne (l'abbé L.), 2635, 4702.
Danicourt (L.), 5274.
Daniel (A.), 1981.
Daniel (le P. Ch.), 2111.
Daniel (Dr H. Adb.), 1926.
Daniel (V. H. A.), 4507.
Danilevsky (Grég.), 5107.
Danker (Otto), 716.
Dannemann (Fritz), 5060, 5722.
Dante Allighieri, 802, 2905, 4264.
Dante di Serego Allighieri, 2678.
Dantscher (V.), 5281.
Dapples (Aug.), 4318.
Darapsky (L.), 5041.
Daray, 4621.
Darc (D.), 922.
Darche (J.), 2571.
Dard (le baron), 5990.
Dardier (Ch.), 1120.
Daremberg (Ch.), 343, 1428.
Darin (G.), 1644.
Darsy, 4621.
Darton (J. M.), 5412.
Daruty (A.), 2053.
Daruty (J.-E.), 4556.
Darwin (Ch.), 293, 2253, 3392, 4160, 4872.
Dasconaguerre (J.-B.), 1238.
Dassonville (G.), 2197.
Daubenton (le R. P.), 5883.
Daudet, 4429.
Daudet (A.), 923, 2921.
Daudet (E.), 924, 2425, 3145, 4405.
Dausse, 1971.
Dauthier (L.), 2774.
Daux (l'abbé C.), 2631, 3148, 4617.
David (J. L.), 2883.
Davy (Mrs. H.), 3708.
Day (S. P.), 3221.
Day (W.), 1628.
Dawkins (W. B.), 2793.
Dawson (J. W.), 2260.
Deak (Fr), 3207.
Debans (C.), 3642.
Debidour (A.), 3909, 5464.
Dechristé (L.), 2621.
Declève (J.), 1906.
Decouvelaere (Dr J. U.), 4924.
Dedekind (Dr F.), 2612.
Dedoue (l'abbé), 3937.
Defregger, 3726, 4924.
Defrenois (A.), 4104.
Deheurle (V.), 3897.
Dehn (Paul), 230.
Deininger (J. F.), 809.
Dejardin (A.), 3056.
Dejonc (E.), 413.
Dejongh, 4799.
Delaborde (le comte J.), 1384.
Delage (le Dr Y.), 3324.
Delahante (A.), 5376.
Delahaye (M.), 2922.
Delair (P.), 5051.
Delaire (A.), 2283.
Delalande (E.), 4098.
Delamotte, 386.
Delatre (Louis), 1711.
Delattre (H.), 1377.
Delaunay (E.), 1384.
Delaunois (le Dr G.), 1645, 2828, 3440.
Delavaud (L.), 5849.
Delavoye (A. M.), 3241.
Delbrück (B.), 693.
Delefosse (E.), 4339.
Delesse, 5580.
Delisle (Léopold), 4058, 5295, 5307.
Delitzsch (Fr.), 1503.
Della Bona (Gior.), 605, 618, 2237.
Dellingshausen (baron N.), 4851.

Del Lungo (I.), 1398.
Del Mar (A.), 2763.
Delogu (Pietro), 103.
Delon (Ch.), 1621.
Delorme (Dr E.), 3456.
Delpit (A.), 2426, 2923.
Delplan (A.), 5906.
Del Rio (Sac. Prosp.), 191.
Del Rosso (R.), 4268.
Deltour (F.), 1569.
Demanet (Ch.), 424.
Demange (E.), 4913.
Demante (A.-M.), 3360.
Demante (le P. H.), 529.
Demarçay (E.), 4157.
Demay (Dr F.-L.), 5607.
Demay (G.), 1481.
Demelius (Dr Gust.), 576.
Demeny (P.), 1774.
Demole (E.), 2713.
Demolins (E.), 1361, 4589.
Demoulin (J.), 5017.
Deneubourg, 3472.
Denicke (Dr Harr · 5358.
Denoy (E.), 4406.
Denslow (V. B.), 2238.
Deperlas (F.), 4885.
Dépret (L.), 3765.
Dering (E. H.), 5772.
Derome (L.), 3250.
Desaivre (L.), 4619.
Desart (Karl), 5773.
Desbarolles (A.), 2872.
Desbarreaux-Bernard (le Dr), 1495.
Desbeaux (E.), 329.
Deschamps (N.), 3848.
Deschard (A.), 1378.
Descrimes (le Dr), 5543.
Des Diguères (V.), 2691.
Desdouits (C.), 2751.
Désert (E.), 3887.
Des Forges (Y.), 3643.
Desjardins (A.), 1376, 4101, 5522.
Desjardins (E.), 5971.
Desjardins (G.), 4294.
Des Jardins (Mlle), 850.
Deslys (Ch.), 2951, 3644, 3645.
Desmaze (C.), 2850.
Despine (Dr P.), 3433.
Desplats (H.), 370.
Desplats (V.), 310.
Despois (Eug.), 3600.
Desprels (le colonel Ph.-E.), 2333, 5628.
Desprez (C.), 210.
Des Rieux (A.), 3577.
Desvoyes (A.), 4105.
Detmer (Dr W.), 4880.
Dettmer (Jos.), 3171.
Devaux (Paul), 3846.
Devic (M.), 258.
Déville (l'abbé), 147.
Devrient (Ed.), 3770.
Deydou (l'abbé P.-G.), 4716.
Dewall (Joh. van), 1040, 3730.
Dewalque, 3321.
Diard (Dr A.), 84.
Diaz del Castillo (B.), 1422.
Dicenta y Blanco (J.), 288.
Dickens (Ch.), 988, 1217.
Dickmann (Otto), 5182.
Dickson (T. G.), 674.
Diderot, 3046.
Didier (C.), 1465.
Didon (le P.), 2599, 3132.
Didron, 4955.
Diebl (C.), 615.
Dieck (A.), 409.
Diefenbach (Lor.), 1927.
Dierx (L.), 755.
Diesterweg (A.), 662.
Dietrich (Éd.), 3821.
Dieu, 4567.
Dingelstedt (baron Frz.), 5725.
Diodati (Giov.), 5479.
Dionys (F.), 3095.
Dissard, 5405.
Ditte (A.), 263.
Dixon (Ch.), 631.
Dixon (W. H.), 1451, 2103.
Dizier (Joseph), 2579.
Dochow (Dr A.), 124, 125.
Docteur (C.), 4348.
Dods (Marcus), 2526.
Dolbet (J. P.), 2735.
Doléris (Dr J. A.), 4932.
Domenjarie (P.-N.), 1315.
Domschke (Carl), 465.
Doneaud du Plan (A.), 2042.
Dönges (Dr E.), 1875.
Donnat (L.), 5555.
Dorer (Edm.), 838.
Dœring (Dr A.). 4814.
Dormagen (l'abbé), 4762.
Dorner (Dr J. A.), 4750.
Dorveaux (Dr P.), 3431.
Dositheus, 5006.
Dossi (Carlo), 5754.
Dotto de'Dauli (C.), 3960.
Doublet (l'abbé), 2561.
Doudan (X.), 4134.
Douen (O.), 1119.
Dougall (J. D.), 2874.
Doursout (Dr P.), 2829.
Doussaud (A.), 2745.
Dowden (Ed.), 1152, 1155.
Dowling (R.), 2459.
Dragas (S.), 2686.
Draggendorff (Dr G.), 383.
Drake (Sir W. R.), 2889.
Drapeau (Dr P.), 85.
Drapiez, 318.
Dreher (Dr Eug.), 4999.
Droin (Moïse), 1960, 3192.
Dromart (E.), 2333.
Droste-Hülshoff (A. F. v.), 1211, 1919.
Droulon (Dr C.), 2306.
Druffel (Aug. v.), 1285.
Drumont (E.), 3896.
Drygalski (A. v.), 2687.
Dubarry (A.), 2547.
Dubarry (J.), 2206, 2747.
Dubief (L.-F.), 5641.
Duboc (Jul.). 141, 186.
Dubois (E.), 4795.
Dubois (P.), 4092.
Dubois de la Rue (Mme), 2377.
Dubois-Guchan (E. P.), 4559.
Du Bois-Melly (Ch.), 1398.
Du Bois-Reymond (E.), 1127.
Du Boisgobey (F.), 925, 926, 2427, 3064, 4407.
Duboué (Dr), 5619.
Du Boys (A.), 4665.
Dubray (G.), 4229.
Dubreil (Mgr L.-A.), 2730.
Dubreuil (A.), 4920.
Dubut de Laforest, 5079.
Du Buysson (le comte F.), 330.
Du Casse (le baron R.), 2697, 5315.
Ducatte (Dr E.), 4868.
Duchamp (V.), 4201.
Du Chastel (le comte M.), 3606.
Du Clésieux (A.), 3776.
Duclos (Ch.), 4398.
Duclos (Mme T.). 5731.
Ducluzaux (Dr Ch.), 4909.
Dücker (J. v.), 1041.
Dufay (H.), 3825.
Duff (H. A.), 3709.
Duflos (Dr Ad.), 382.
Dufour (Ch.), 4185.
Dufour (l'abbé V.), 2638.
Duhamel (L.), 2125, 4635.
Dühring (Dr E.), 3245.
Dukas (J.), 5167.
Dulac (l'abbé J.), 4738.
Dulos (P.), 414.
Dulucq, 3309.
Dumas fils (A.), 2600, 5901.
Dumas (F.-G.), 3536.
Dumas (J.-B.), 2487, 3035.
Dumas (Dr L.), 4928.
Dumax (l'abbé V.), 4035.
Dumeril (A.), 4830.
Du Molay-Bacon (D.), 4505.
Du Moncel (T.), 426.
Dumont (E.), 1382.
Du Mont (E.), 4828.
Dumonteil (F.), 4408.
Dumouly (Dr M.), 5604.
Dunand (Dr T.), 2755.
Dunkin (Edwin), 392.
Dunn Macray (Rev. W.), 1740.
Dunsmuir (Amy), 2994.
Düntzer (H.), 1169.
Dupanloup (Mgr), 2730, 3858.
Du Péan (C.-A.), 3376.
Dupin (Louis), 733.
Duplessis (C.-D.), 2209.
Duplessis (G.), 498.
Dupont, 4211.
Dupont (E.), 1689.
Dupont (Gust.), 5307.

Dupont (Paul), 4371.
Duportail, 384.
Du Pradel (A.), 2639.
Dupré (Giov.), 525, 4237.
Duprez (G.), 2895.
Dupuy (A.), 1458, 3945.
Dupuy (E.), 3469.
Duquet (A.), 3934.
Durand (l'abbé A.), 1526.
Durand (J. P.), 706.
Durand (L.), 3551.
Durand-Claye (A.), 5633.
Durantin (A.), 4409.
Durarry (A.), 1250.
Duret (H.), 4342.
Durieu de Leyritz (J.), 4006.
Durm (Jos.), 4365.
Duro (Cesareo F.), 5221.
Dürr (Dr Alph.), 489.
Durrieu (P.), 4641.
Duruy (A.), 1987.
Du Saint-Sauveur (le R. P. A.), 4549.
Du Seigneur (M.), 4233.
Du Sein (A.), 1433.
Du Souich, 423.
Dussaud - Roman (Mme), 3684.
Dussieux (L.), 2619.
Dusuzeau (J.), 4326.
Dutailly (G.), 2273.
Dutruc (G.), 92.
Dütschke (Dr Hans), 5661.
Dutt (Sh. Ch.), 3187.
Duval (G.), 4410, 4411.
Duval (H.), 4088.
Duval (J.), 4340.
Duval-Laguierce, 4215.
Duvernoy (Dr E.), 1647.
Duvillier (E.), 2247.
Dux (Adf.), 1184.
Dyherrn (G. Frhr. v.), 5037, 5120.

Eales (Rev. S. J.), 1521.
Eaton (Dorman B.), 2093.
Ebers (Georg), 1042, 2477, 3021, 3073.
Ebert (Adf.), 5166.
Eberty (Dr), 1156.
Eblana, 2466.
Echegaray (José), 1776.
Eckstein (Ernst), 813.
Ecoffey (Alex.), 756.
Edersheim (Alf.), 3083.
Edkins (J.), 5501.
Edmond (Charles), 1804.
Edmond-Blanc (A.), 3533.
Edwards (Amelia B.), 5292.
Edwards (H. S.), 1471.
Egger (E.), 5194.
Egger (Dr Franc.), 4747.
Egli (Emil), 2677.
Egli (Dr J. J.), 2530.
Ehni (J.), 5834.
Ehrenhauss (M.), 4315.
Ehret (E.), 2640.
Ehrmann (Dan.), 2191.
Eichelmann (Dr L.), 700.
Eicholtz (P.), 1174.
Eilsart (Mrs.), 4458.
Eisen (Paul), 720.
Eisenhoit aus Warburg (Ant.), 4242.
Eisenmann (O.), 4229, 4230.
Eisler (Dr M.), 5283.
Elbe (A. v. der), 5800.
Eldin (F.), 4557.
Elford (J.), 2931.
Elias (J. A.), 5524.
Elias v. Tirhan (Mar.), 2353.
Eliot (G.), 1913.
Ellero (Pietro), 575.
Ellimac (Mme B. d'), 5731.
Ellis (A. R.), 5775.
Elmes (Webster), 2670.
Eloffe (A.), 2806.
Emants (Marcellus), 5152.
Emanuele e Gaetani, 5934.
Emion (V.), 3284.
Emmanuel (le R. P.), 2570.
Emmer (Joh.), 5348.
Emmert (Dr Emil.), 1632.
Enault (E.), 2428.
Endemann (Dr W.), 117.
Endner (Wilh.), 2010.
Endrulat (Dr B.), 682.
Enga, 3710.
Engel (Dr Fr.), 1255.
Engelbach (G.), 814.
Engelhardt (E.), 70.
Engelmann (Emil), 815.
Engler (Dr. Adf.), 3332.
Erckmann-Chatrian, 2952. 4319.
Erhard (E.), 1043.
Eridanés (Ad.), 787.
Eriksen (W.), 3213.
Erman (Adf.), 4247.
Ermann (Osk.), 4249.
Ernesti (Luise), 2478.
Ernst (O.), 1843.
Escamilla (P.), 1015, 4453.
Esclaibes (l'abbé d'), 3475.
Esmarch (Dr Karl), 5510.
Esmond (H.), 3711.
Espanet (A.), 4412.
Espinas (A.), 199.
Estaintot (le vicomte d'), 2046.
Esterre-Keeling (d'), 4230.
Estoile (A. de L'), 3580.
Estoile (P. de L'), 1437, 5296.
Estrange (Rev. A. G. L'), 2341.
Etcheverry (L.), 4787.
Ethampes (G. d'), 3646, 4413.
Eye (Dr A. v.), 3519.
Eyquem (D.), 4303.
Eyquem (F.), 2646.
Eyriès (Gust.), 2342.
Eyth (Max), 1938.
Ezle (Karl), 1151.
Faber (Fréd.), 3031, 3746, 4477, 5168.
Faber (Math.), 535.
Fabre (Dr A.), 361.
Fabre (E.), 4192.
Fabre (F.), 927, 928, 5080.
Fabre (J.-H.), 2800.
Fabregat (A.), 2139.
Fadda (Carlo), 5512.
Fadet (Dr C.), 5616.
Fagan (Louis), 5829.
Fages (C. A.), 4061.
Faivre (E.), 312, 2953.
Faldella (G.), 3808.
Falk (C.), 1044.
Falk (Dr Frz.), 3249.
Falkonberg (B. E.), 2553.
Falloux (de), 1311.
Falsan (A.), 279.
Fanfani (P.), 1199.
Farcy (C.), 1237.
Farina (Cost.), 788.
Farini (Salv.), 2448, 3682.
Farine (Ch.), 929.
Farkas (J.), 4943.
Farnam (H. W.), 233.
Farragut (L.), 2109.
Farrar (F. W.), 2162.
Farren (R.), 5665.
Farrer (Maurice), 1952.
Fasanotto (Giov. Batt.), 2910.
Fastenrath (Dr Joh.), 5040.
Faucon (Dr A.), 5608.
Faucon (L.), 5631.
Fauconnet (le baron de), 930, 3647.
Faugère (P.), 3894, 5957.
Faulmann (Karl), 1672.
Fauneau (M.), 5515.
Faure (Henri), 1729.
Faure (L.), 2049.
Fauvel (A.), 302.
Fava (Niccolò), 606.
Favarel (C.), 1576.
Favaro (A.), 411.
Fave (J.), 4495.
Favé (le gén.), 5893.
Favre (Jules), 4503, 4717.
Favre (L.), 5680.
Favre (P.), 4779.
Fawcett, 1997.
Faye (H.), 1659.
Fe..., 2059.
Fédié (L.), 3955.
Fédou (l'abbé H.), 1542, 2208.
Fehr (Dr Jos.), 5270.
Fehse (Herm.), 5169.
Feilden (H. W.), 1232.
Feillet (A.), 2689.
Félix (le R. P.), 1988.
Fengler (G.), 51.
Fenini (Cesare), 1699, 1700.
Fenn (Geo. M.), 5776.
Feraud (l'abbé J. M.), 1396.

Ferdas (Dr R.), 3404.
Ferdinand de Sainte-Thérèse (le R. P.), 3135.
Fernandez (Dr J. S.), 379.
Fernandez de Cañedo (M.), 1815.
Fernandez de Los Rios (A.), 5333.
Fernandez de Oviedo y Valdés (G.), 5403.
Fernandez de Quiros (P.), 4519.
Fernandez y Gonzales (M.), 3240.
Fernhain (Elise v.), 5121.
Fernique (E.), 3843.
Ferrand, 4493.
Ferrand (Dr), 2825.
Ferrand (J.), 4190.
Ferrari (P.), 2351, 2403.
Ferraris (Carlo F.), 3358, 4834.
Ferraz, 1558.
Ferrier (P.), 4392.
Ferrigni (C.), 3052.
Ferry (J.), 2593.
Fessler (Dr Sigm.), 56.
Feuchtersleben (Dr Er. Fr.), 378.
Féval (Paul), 931, 932, 2429, 2601, 3625, 3626, 4579, 5280.
Fèvre (Mgr), 197, 1986, 3754, 3949.
Fiaux (Dr L.), 4845.
Fichte (Dr E.), 717.
Field (Margarite), 5700.
Fielitz (Wilh.), 1917.
Fierville (Ch.), 3235.
Figuagnani (Gius.), 2653.
Figuier (L.), 2873.
Filachou (J.-E.), 3301, 5490.
Filarte (Ugo de), 4989.
Filippi (Doct. F.), 4236.
Fillastre (G.), 1706.
Fillon (B.), 4026.
Filopanti (Quirico), 4118.
Finamore (dott. cav. Gennaro), 4246.
Fines (le Dr), 2250.
Finlayson (T.), 2712.
Finot (J.), 3924.
Fiore (P.), 558, 4102.
Firth (Mrs. J. F.), 2995.
Fisch (Carl), 3395.
Fischbach (Fr.), 1684.
Fischer (Dr Ferd.), 25, 2332.
Fischer (Heinr.), 4182.
Fischer (Karl), 5356, 5946.
Fischer (P. D.), 253.
Fischer (Wilh.), 1752.
Fittica (F.), 4858.
Fitting (Dr Herm.), 118, 4807.
Fix (Dr A. V.), 3346.
Fix (H. C.), 2856.
Flahault (C.), 3802.
Flament (E. H.), 2613.
Flammarion (C.), 391, 4944.
Flammermont (J.), 5313.
Flaubert (G.), 5073.
Flavigny (la comtesse de), 3834.
Flegel (Dr J.), 4120.
Fleischer (E.), 2245.
Fleischmann (L.), 3459.
Fleming (George), 5777.
Fleming (J.), 1295.
Fleuriot (Mlle Z.), 2954, 3648.
Fleury (Gabriel), 5308.
Fleury (le chanoine), 4666.
Floerke (Gust.), 1045.
Floigl (Dr Vict.), 5480.
Fochi (Clelia), 2700.
Fochier (L.), 5322.
Focke (Frz.), 4656.
Foe (Dr de), 6003.
Foe (Eugenia), 2449.
Foley (Dr E. A.), 8785.
Foli (Madame), 2996.
Folleville (D. de), 4775.
Fonblanque (Albany de), 225.
Fonseca Benevides (Franc. da), 5337.
Fonssagrives (J.-B.), 2298.
Fontaine (L.), 1125.
Fontana (Bart.), 595.
Fontane (Th.), 2892.
Fontannes (F.), 2262.
Fontenay (E.), 4884.
Fontini Santarelli (Sofia), 458.
Ford (D. B.), 2721)
Foresta (Ad. de), 2546.
Forestier (l'abbé), 1392.
Formby (Rev. H.), 3226.
Fornander (Abraham), 5951.
Forneron (H.), 3891, 5933.
Förster (Bernh.), 4998.
Forstner (Rich.), 5122.
Fort (le Dr J.-A.), 349, 653.
Fortini (Scipione), 869, 3612.
Fortunio, 933.
Fosseux (H. de), 564.
Foth (Dr K.), 706.
Fothergill (Jessie), 5778.
Foubert (B.), 2481.
Foucart (Nestor), 4871.
Foucart (P.), 4623.
Foucault (L.), 436.
Foucaux (Ph.-Ed.), 1775.
Foucou (L.), 581.
Foudras (le marq. de), 442, 443.
Fougerousse (A.), 608.
Fouillée (A.), 4321.
Fouque (O.), 4241.
Fourmestraux (E.), 3215.
Fournier (A.), 3416, 2839.
Fournier (Dr Aug.), 2067.
Fournier (E.), 847, 1722, 3599, 3936, 5318.
Fowler (Th.), 5822.
Foy (Dr K.), 695.
Fraas (Dr D.), 4166.
Franceson (P.), 4958.
François (Louise v.), 1046.
Francone (Salvatore), 5557.
Frank (Félix), 2414.
Frank (Dr Fr. H. R.), 4751.
Frank (U.), 1843.
Franke (Dr J. H.), 3479.
Franken (Dr Alex.), 78.
Frankl (Ludw. Aug.), 2396.
Franklin (A.), 3790.
Frantz (Const.), 4129.
Frantz (Dr Erich), 3161.
Franzisci (Frz.), 2114.
Franzos (K. E.), 1047, 3022.
Frédé (P.), 2615.
Frédégaire, 5294.
Freeman (Edw. A.), 4649.
Freida (Ambrogio), 5055.
Fremy (E.), 3892.
Frenzel (Karl), 1844.
Freppel (Mgr), 2239, 2717, 4759.
Frese (Dr Jul.), 2501.
Frey (Ad.), 1161.
Frey (Dr H.), 4877.
Freytag (L.), 806.
Fricken (Dr Wilh. v.), 3329.
Frickmann, 3498.
Friedberg (Dr Em.), 580.
Friederici (Karl), 5422.
Friedländer (Dr M. H.), 1261.
Friedmann (Dr Alf.), 5725.
Friedrich der Grosse, 2660.
Fries (Dr Aug. de), 159.
Fritsch (Dr Heinr.), 4204.
Fritsche (Dr), 5725.
Fritz (H.), 323.
Frogé (Dr L. A.), 359.
Froger (G.), 649.
Frœhner (W.), 3512.
Frohschammer (J.), 1562.
Frommel (Em.), 816.
Froude (James Anth.), 1884, 1996.
Fua-Fusinato (Erminia), 4137.
Fubini (S.), 4873.
Fuchs (Dr E.), 115.
Fuchs (Dr Mart.), 1456.
Fuente (D. Vicente de la), 5365.
Fuentes y Ponte (J.), 456.
Führich (Jos. R. v.), 5648.
Fullerton (lady G.), 2977.
Funcke, 3085.
Furetière (A.), 2415.
Furtwaengler (Adf.), 4219.
Fustel de Coulanges, 5388.
Fuzier-Herman, 2733.

Gabaglio (Dott. Ant.), 2242, 2783.
Gabba (Luigi), 623.

Gabent (P.), 46.
Gaberel (J.), 2075.
Gabriel (le R. P. Dom), 2568.
Gabrielli (B.), 1146.
Gachard, 4638.
Gaches (J.), 1365.
Gaedicke (Dr Carl), 1716.
Gaetani d'Aragona (D. Onorato), 2088.
Gagneur (L.), 934, 2955.
Galame (G.), 4020.
Galametz (le comte de), 5921.
Galdos (B. Ferey), 5798.
Galen (Ph.), 1048.
Galezowski, 4894.
Galippe (V.), 2794.
Gallet (A.), 3155.
Gallot (J.-B.-H.-E.), 3336.
Gallwitz (Valeska v.), 3731.
Galvani (L. N.). 1142, 1707.
Gambillo (G.), 5860.
Gampe (Th.), 891.
Gams (Pius Bonif.), 2085.
Garagnani (Raff.), 999,2450.
Garbit (F. J.), 2316.
Garcia (Pedro de Alcantara), 219.
Garcia Ruiz (E.), 3969.
Garcia Rijo (Dr H.), 1637.
Garcin (Mme E.), 5469, 6004.
Garel (L.), 758.
Garennes (E.), 2956.
Garet (E.), 4602.
Garnier (E.), 5378.
Garnier (J.), 5569.
Garnier (L.), 2244, 4533.
Garnier (P.), 3465.
Garofalo (bar. Raff.), 3290.
Garrara (Fr.), 570.
Garrido (F.), 1406.
Garrucci (Raffaele), 455.
Gart (Thiebold), 5057.
Gartner (Dr Th.), 721.
Gastineau (B.), 4414.
Gastinieau (E.), 665, 4213.
Gatieu-Arnoult (A.-F.),1158.
Gatine (R.), 3739.
Gatteschi-Fabbrichesi (Carolina), 5755.
Gatti (Vitt.), 1249.
Gauché (Dr J.-B.), 1638.
Gaudentius, 5244.
Gaul (Ad.), 1455.
Gaulard (L.), 4929.
Gault (M.), 5519.
Gaume (A.), 4214.
Gaume (Mgr), 542, 3344, 4718.
Gauthier, 285, 3322.
Gautier (le R. P.), 548.
Gautier (Léon), 4476.
Gautier (Th.), 1902, 2942, 3623, 3624.
Gaveau (Ab.), 36.
Gay (Mgr Ch.-L.), 42, 2187, 5255.
Gayot (E.), 3338.
Gazeau (de Vautibault, 2630.
Gebhardt (Osc. v.), 5478.
Gebler (C. di), 3239.
Gebler (Karl v.), 5205.
Geiger (Dr Ludw.), 5204.
Geikie (A.), 628.
Geinitz (Dr H. B.), 5579.
Geiser (Bruno), 3884.
Gelchich (Gius.), 2495.
Gellert (Chr. F.), 810.
Genay (L.), 1124.
Gener (P.), 3298.
Genestet (P.-A. de), 5045.
Genevay (A.), 1000.
Genevier (L.-G.), 4178.
Gennari (Dott. A.), 2112.
Gensoul (L.), 1379.
Genth (C.). 4894.
Gentil (A.), 297.
Genzmer (S.), 133.
George (H.), 1587.
Georges (P.). 2955.
Georgescu (S.), 582.
Gerando (Mme de), 2693.
Gerando - Teleki (Ant.), 3688.
Gerard (A.), 3649.
Gerard (E.-D.), 3712.
Gérard-Casimir, 4819.
Geraud (C.), 4106.
Gerber (Carl Frdr. v.), 3369.
Germain (A.), 4919.
Germain (Mgr), 3091.
Germain (L.), 5924.
Germaix (A.), 3281.
Germond de Lavigne (A.), 3794.
Gerold (Rosa v.), 5861.
Gersen (Ab Giov.), 546.
Gervais (Ed.), 5061, 5062.
Gervais (H.), 2798.
Gervais (P.), 2272.
Gex (Amélie], 2378.
Geyer (Ph.). 246.
Geymuller (G.), 4415.
Gfrorer (A. F.), 2665.
Ghetti (Dom.), 2059.
Ghislanzoni (A.), 1204.
Gi..., 2058.
Giacosa (Gius.), 4275.
Giannessi (sac. car. Gius.), 1879.
Gianzana (Sebast.), 4309, 4805.
Giarelli (Carlo), 2384.
Gibbon (C.), 1823, 1824, 2460.
Giese (Joséphine), 5153.
Giesebrecht (Wilh. v.),4653.
Gietmann (P. Ger.), 5002.
Giffard (P.), 2330, 4416.
Giglioli (dott.), 2799.
Gil (A. M.), 5330.
Gil de Santivañes (A.), 880, 881.
Gilbert (E.), 4690.
Gilbert (F.-H.), 4185.
Gilbert (W.), 3713.
Gilet (M.), 3650.
Gill (J.-B.). 2299.
Gill (W.), 1945.
Gillet (Ch.), 3274.
Gillet (E.), 404.
Gillet (l'abbé), 2573, 4279.
Gilliéron, 5011.
Gillmore (Parker), 2552.
Gilman (A.), 1912.
Ginoux (E.), 4196.
Gio..., 2058.
Gioia (Pietro), 1909.
Giordani (Guido), 613.
Giorgi (dott. Cosimo de), 282.
Giovagnoli (Raff.), 2701.
Giovanni (Vinc. di), 3040.
Girardin (J.), 1599, 5448, 5453, 5454.
Giraud (E.), 4417.
Giraud (M.), 300.
Girnot (Otto), 3023.
Girod (F.), 3462, 3477.
Girodon (P.), 3873.
Giron (A.), 935, 5445.
Giulani (G.), 2905.
Giussani (B.), 2927.
Giustina (G. A.), 5262.
Glagau, 1333.
Glaser (Ad.), 1049, 1050, 1051.
Glasser (G.), 664.
Glasson (E.), 4089.
Glatron (G.), 5732.
Gley (C.), 3948.
Gloria (Andrea), 2679.
Glossner (Dr), 4824.
Glouvet (J. de), 4418.
Glück (Dr Chrn.), 73.
Glück (Dr J.), 2012.
Gmelin (Dr Mor.), 5369.
Gnehm (Dr R.), 1655.
Gneist (Dr Rud.), 107, 3358.
Gœbel (Ant.), 2356.
Gobin (A.), 340, 445.
Gobin (H.), 428.
Gobineau (le comte de), 1381.
Göbl (Peter), 4756.
Gœckingk (H. v.), 5404.
Godefroy (F.), 3033, 3751.
Godet (F.), 3340.
Godin, 4141.
Godkin (G. S.), 5938.
Godman (F. D.), 295.
Gohn (Dr Max), 4771.
Goiffon (l'abbé), 3918.
Goiran (A.), 4861.
Goiriena (l'abbé F. de), 3481.
Goldschmidt (Dr Julius), 4847.
Goldschmidt (P. S.), 842.

Goldschmidt (Siegfr.), 842.
Goldsmid (Major-Gen. Sir F. J.), 2702, 4726.
Goldstein (Dr Eug.), 4155.
Gœler (V.), 493.
Golowin (Iwan), 5290.
Gomez (V.), 876, 1405.
Goncourt (E. de), 2098, 4011, 4399.
Gondry du Jardinet (J.), 3908.
Gontier (Alf.), 2513.
Gonzales (Velasco E.), 3651, 3782.
Gonzenbach (Dr Aug. v.), 3177, 5948.
Goovaerts (A.), 4733.
Gordon (G. H.), 3189.
Gore (Rev. Ch.), 5878.
Göring (Aug.), 1783.
Görres (J. v.), 1134, 2583, 4752.
Gortschakov (M. Mikaël), 4697.
Gorup-Besanez, 5573.
Gœthe (W. v.), 866, 3609, 5859.
Gottgetreu (Ar. R.), 2341.
Gottschall (R. v.), 1052, 2144.
Goulard (G. de), 3861.
Goulas (N.), 3202.
Gouraud (Mlle J.), 5449.
Gourdault (J.), 1240, 3686.
Gourdon de Genouillac (H.), 772, 936, 3156, 3937.
Gout (P.), 5654.
Govean (Felice), 5715.
Gower (Lord R.), 1695.
Goyri (N.), 4485.
Gozlan (Léon), 907.
Gracklauer (O.), 1497, 4067.
Graell (G.), 3695.
Graf (Arturo), 1738, 4472.
Grahl (Dr H.), 2851.
Grant (James), 4005.
Grant (Miss), 2461.
Grandet (J.-B.), 385.
Grandi (Taddeo), 5937.
Grange (J.), 3868.
Granvelle (le card. de), 2026, 3158.
Grasset (Dr J.), 356.
Grassi (dott. Gius.), 2404.
Grath (Terence), 5862.
Graux (Georges), 3863, 4569.
Gravez (Henry), 628.
Gray (Asa), 2175.
Gray (J.-C.), 530, 2158, 5476.
Gréard, 5551.
Grebe (Dr Carl), 332.
Greef (Rich.), 4174.
Green (John Rich.), 5940.
Grego (Jos.), 676.
Grégoire (Ed.-G.-J.), 521.
Grégoire (Dr H.), 3928.
Grégoire (Saint), 1961.
Gregorio (C. de), 2928.
Gregorius VII (Sanctus), 1511.
Gregorovius (Ferd.), 1935, 3089, 3090.
Greif (Mart.), 1784.
Gremaud (l'abbé J.), 3160.
Grenser (W.-L.), 4341.
Grenville-Murray (E. T.), 4015.
Gretener (Dr Xav.), 1547.
Gretschel, 440.
Gréville (H.), 2958, 3652.
Grignon (L.), 4611.
Grimaud (E.), 2431.
Grimm (Jac.), 104.
Grimouard de Saint-Laurent (le comte de), 3513.
Gripps de Winter, 3874.
Grisebach (Ed.), 1874.
Grobben (Dr C.), 306.
Groddeck (Dr A. v.), 281.
Grohman (W. A.), 1468.
Groizard y Coronado (C.), 1910.
Gros (J.), 1231.
Gros (Samuel W.), 5611.
Gros de Perrodil, 422.
Gros-Kost, 4232.
Gross (Chr.), 60, 152.
Gross (Ferd.), 1921.
Grœszler (Frz.), 3620.
Grothe (Dr H.), 252.
Grotthuss (B. E. V.), 1053, 5123.
Groussau (C.), 2597.
Grove (G.), 5668.
Gruby (le Dr), 659.
Gruey (L.-J.), 2243.
Grün (Karl), 2110, 5391.
Grünbaum (Dr Max), 4654.
Gruyer (Gust.), 499.
Granier de Cassagnac (A.), 5911.
Grant (J.), 3714.
Grassauer (Dr Fr.), 5854.
Grimm (Herm.), 3769.
Gruber (Past. B.), 2016.
Grueber (Bernh.), 4977.
Grunewald (N.), 2003.
Gsell-Fels (Dr Th.), 2844.
Guadet (F.), 474.
Gual (Fr. P.), 1958.
Gualtieri (Luigi), 5756.
Gubler (A.), 2308.
Gudemann (Dr M.), 5390.
Guénin (L. P.), 4358.
Guéranger (P.), 1506.
Guerber (Jos.), 5419.
Guérin (P.), 335.
Guérin (V.), 4025.
Guerlin de Guer (E.), 3379.
Guermonprez (F.), 2296.
Guéroult (G.), 937, 938, 2430, 4429.
Gueullette (Ch.), 3532.
Guhl (Dr Ernst), 1682.
Guibal (R.), 4197.
Guibert (L.), 3150.
Guibout (Dr E.), 362, 5618.
Guichard (A.), 4305.
Guichet (A.), 4332.
Guillaume, 3084.
Guillaume (le Dr), 2744.
Guillaume (l'abbé), 2560.
Guillaumin, 5569.
Guillemard (W.-H.), 13.
Guillemin (A.), 3482.
Guillemin (J.-M. L.), 5513.
Guillemot (E.), 1904.
Guillotin de Corson (l'abbé), 5303.
Guimaraes (L. J.), 5697.
Guiol (Mgr), 5550.
Gullo (Ant.), 3212.
Gunther (Alb. C. L.), 5585.
Gunther (Curt.), 5678.
Günther (Frdr.), 817.
Gurlt (Dr), 4158.
Gurney (Edmund), 5571.
Gutberlet (Dr Const.), 583.
Gutekunst (H. G.), 2884.
Guthe (Dr H.), 1924.
Guthrie (Malcolm), 170.
Gutierrez y Salazar (F.), 1360.
Gyss (l'abbé), 2642.

H*** (O.), 2611.
Haast (Dr J. von), 283.
Habberton (J.), 2978.
Habicht (Ludw.), 1054.
Hacke (F.), 134.
Hæckel (E.), 1611.
Hagemann (Emile), 5955.
Hagen (Edm. v.), 1175, 5186.
Hagenmeyer (H.), 1306.
Hagenmuller (P. O.), 2266.
Hœgler (Dr A.), 245.
Hahn (Dr Otto), 629.
Haidheim (L.), 1055.
Haigneré (l'abbé D.), 3921, 5918.
Halévy (L.), 5081.
Hall (W. Edw.), 5506.
Hallade (Dr L.), 1905.
Hallet (F.), 4298.
Halphen (Eug.), 4495.
Halt (R.), 4419.
Hamann (J. G.), 3244.
Hamann (Dr K.), 3552.
Hamard (l'abbé), 4027, 5972.
Hamerling (Rob.), 819, 2918, 2936.
Hamilton (A.), 2070.
Hamon (l'abbé), 53.
Hampe (Dr Ernst), 317.
Ha-Nagid, 1769.
Hanot (V.), 3419.
Hanriot (M.), 4824.
Hans (Max), 1171.

Iansjacob (Dr H.), 2706.
Iaranger (F.), 4087.
Iarcourt (le comte d'), 4594.
Iardy (E.), 5314.
Iarebroek (J. P.), 5046.
Iäring (Thdr.), 4072.
Iarkavy (Dr A.), 1769.
Iarmel (L.), 1590.
Iarms (Dr Fr.), 162.
Iarnack (Ad.), 5478.
Iarnack (Dr Otto), 2587.
Iarrington (Sir John), 5342.
Iarte (Bret), 5701.
Iarting (J. E.), 5584.
Iartmann (Alfr.), 1056.
Iartmann (Dr Arth.), 2295.
Iartmann (Aug.), 5056.
Iartmann (Ed. v.), 5537, 5538.
Iartmann (K. A.), 5817.
Iartmann (R.), 1224, 1225, 5352.
Iartog (J.), 4959.
Iarttung (Jul.), 3175.
Iarvey, 2289.
Iase (C. Alfr.), 3181.
Iaslam (Rev. W.), 4055.
Iass (F. S.), 5865.
Iasse (C.), 284.
Iasse (Dr P.), 1550.
Iastron (H.), 1989.
Iatch (W.), 2749.
Iatt (P.), 3478.
Iatton (Jos.), 2462.
Iauck (Wilh.), 223.
Iauck (Dr. G.), 673.
Iauff (Gust.), 1172.
Iauke (Dr Frz.), 4810.
Iaupt (Jos.), 1162.
Iauser (Aloys), 4823.
Häusser (Ludw.), 3101.
Iauteclocque (le comte G. de), 5921.
Iauterive (P. d'), 543.
Iavard (H.), 1246, 3531.
Iavergal (Fr. R.), 5702.
Iawkins (Rob. S.), 2091.
Iay (Mary Cecil), 2463.
Iayden (F. V.), 2268.
Iayes (Fred. v.), 1779.
Iaymerle (O. Aloys Ritter v.), 1999, 3880.
Iayward (W.), 1825.
Iazlitt (W. C.), 2521.
Ieath (F. G.), 3337.
Iecht (L.), 2101.
Ieckel (Carl), 5063.
Iédou (J.), 1698.
Iédouin (F.), 3497, 4354.
Ieerdegen (Dr Ferd.), 686.
Ieess (Joh.), 892.
Ieidenhain (Dr. Rud.), 4164.
Ieigel (Karl), 1057.
Ieimburg (W.), 5124.
Ieinigke (Dr Carl), 372.
Ieinrich (Dr C. F. G.), 20.
Ieise (Paolo), 3590.
Ieksch (Alex. F.), 5217.
Heler (Ernst), 1753.
Helhem (Ch.), 5082.
Hélie (F.), 90, 2732.
Hell (T.), 4858.
Hellenbach (Lazar B.), 169, 189, 4817.
Heller (Dr K.), 4937.
Hellwald (Fr. v.), 3069, 3070.
Hemacandra, 1715.
Hément (Félix), 2221.
Hempel (Dr W.), 1601.
Henkel (Fr.), 1058, 1059, 3732.
Henle (E.), 893.
Henle (Dr J.), 4892.
Henne Am Rhyn (Dr Otto), 4687.
Hennes (J. H.), 3180.
Hennique (L.), 2432.
Henrion (le baron), 2559.
Henrion (V.), 3946.
Henry (l'abbé A.), 28, 1516, 4070, 4287, 4290, 4749.
Henry (L.), 1467.
Hense (Otto), 2354.
Henseler (A.), 1482, 5977.
Herbet (l'abbé), 2728.
Herchenbach (Wilh.), 3806, 5863.
Heredia (el marqués de), 796.
Hergenrœther, 4529.
Hering (Dr Ed. v.), 388.
Hermann (E.), 1153.
Hernsheim (Fr.), 1718.
Hérold (F.), 4080.
Herquet (Karl), 2134.
Herten (W.), 5125.
Hertkens (Priest. J.), 1974.
Hertz (Ch.), 1215, 1251.
Hertz (Dr Ed.), 4797.
Hertwig (Dr C. H.), 4347.
Hertwig (Osc.), 2804.
Hertwig (R.), 2804.
Hervé (A.), 428.
Hervé-Bazin (F.), 2762.
Herz (Jos.), 2371.
Herz (M.), 3459.
Herzen (A.), 185.
Hessert (Ferd. v.), 395.
Hétet (F.), 266.
Hettinger (Dr Frz.), 4753.
Hettner (H.), 1140.
Hetzel (Elis.), 1060.
Heumann (Dr. Karl), 624
Heusenstamm (Th. G. v.), 820.
Heygate (Sir Fr. W.), 1995.
Heylli (G. d'), 3906.
Heyse (Dr J. Ch.), 719.
Heyse (Paul), 821, 822.
Hickisch (Carl), 1928.
Hickman (W. T.), 3715.
Hickok (L. P.), 1566.
Hidalgo (F. M.), 1736,
Hilaire (le R. P.), 1527.
Hildesheimer (Rabb. Dr J.), 2017.
Hilger (Dr A.), 2249.
Hillebrand (K.), 5963.
Hillebrandt (Dr Alfr.), 5256.
Hiller (Ferd.), 4982.
Hillern (W. de), 1061, 3686.
Hiltl (G.), 3182.
Hincks (Th.), 1619.
Hinojosa (Ed. de), 1529.
Hirsch (Dr Aug.), 3453.
Hirsch (L.), 417.
Hirsch (Ph.), 5273.
Hirschfeld (G.), 451.
His (Wilh.), 3405.
Hitchens (J. H.), 5544.
Hittenkofer, 470, 471, 472.
Hitze (F.), 5565.
Hitzig (Dr Ferd.), 2160.
Hitzigrath (Dr Heinr.), 4655.
Hlawaczek (Dr Ed.), 2845.
Hoche (L.), 563.
Hochstrasser (H. de), 2609, 3066.
Hock (Dr K. Fr. v.), 3179.
Hocker (Dr N.), 2661.
Hocquart, 3334.
Hodder (Edwin), 5411.
Hodgkin (Thomas), 2648.
Hodgson (B. H.), 1208.
Hodgson (Jos.), 2671.
Hoet (M. W.), 5154.
Hoey (Mrs. C.). 2997.
Hoermann (Jos.v.), 2246.
Hoeve (A. H. vander), 5155.
Hoffbauer (F.), 3936, 5318.
Höffding (Dr H.), 4132.
Hoffmann (E.), 76, 5892.
Hoffmann (Fr.), 72, 345, 5126, 5746.
Höfler (Const. R. v.), 2667, 5242.
Hofmann (H.), 128.
Hofmann (Dr Karl), 2264, 3258, 5867.
Hohenhausen (E. v.), 840.
Hohenziel (Erich), 5127.
Hohl (Leop.), 5864.
Höhlbaum (Konst.), 3196.
Holdermann (Karl), 3787.
Holland (W. Ludw.), 742.
Hollenberg (Dr W.), 2771.
Holmes (Gordon), 2317.
Holstein (Dr H.), 5188.
Holtzendorf (Frz. v.), 105, 4121.
Holtzmann (Dr Heinr. Jul.), 547.
Homberger (H.), 1062.
Hommel (Fritz), 1483, 5265.
Honegger (J. J.), 1177, 3772.
Honorius III, 1513.
Hood (J. B.), 2082.
Hood (Thomas), 1742.
Hooker (Sir J. D.), 2275, 2281.
Hooper (L. H.), 2464.
Hope (Kate), 5779.
Hopfen (H.), 1063, 5128.
Hoppe (Dr J. I.), 192, 4119.
Horace, 1726, 3560.

Horn (Dr Ferd.), 593, 1899.
Hornstein (l'abbé E.de), 5900.
Horoy, 1513.
Horst (Wilh. Ph. v. der), 1754.
Hortis (At.), 1138.
Hosius (Prof.), 4180.
Houel (J.), 4349.
Houghton (Rev. W.), 275.
Houllier (l'abbé A.), 1290, 4420.
Hourlier (O.), 3458.
Houssaye (A.), 939, 3653, 3654.
Hovelacque (A.), 5889.
Howe (Edw.), 2555.
Hoyer (Egb.), 4056.
Hub (H.), 1117.
Hubin (le R. P.), 240.
Hucher (E.), 506.
Hue (G.), 2831, 4350.
Hue (Jude), 4196.
Huet (F.), 4371.
Huet (C. Busken), 5208, 5228.
Hueffer (F.), 3547.
Hughes (William L.), 2978.
Hugo (V.), 864, 1101, 2507, 2933, 2918, 3569, 4501, 4502, 5197, 5838.
Hugonnard (Dr A.), 5593.
Huguenin (A.), 3578.
Hugues (E.), 1130.
Hülsen (H. v.), 1064.
Humann (C.), 5659.
Humbert, 4698.
Humblet (L.), 93.
Humboldt (Alex. v.), 2524.
Humboldt (Wilh. v.), 1887.
Humbracht (M. v.), 2478.
Huemer (Dr J.), 1112.
Hundt (F. Graf), 2095.
Hunter (W. W.), 2537.
Hunziker (Dr O.), 206.
Hurel (J.-M.), 3942.
Hurter (Dr H.), 2173.
Husnik (J.), 1674.
Husson (C.), 2318.
Husson (F.), 419.
Huth (Alf. H.), 1157.
Hutinel (V.), 3413.
Hutton (R. H.), 2522.
Huxley (T. H.), 1557, 4163.
Huyssen (G.), 208.
Hymans (H.), 467, 1697, 2886.
Hymans (L.), 3159.
Hyrtl (Dr. Jos.), 4895.

Ignacio (San), 533.
Iken (J. Fr.), 5183.
Ilgen (Dr Thdr.), 5328.
Illgen (Rud.), 5723.
Imelmann (Dr J.), 808.
Inama-Sternegg (Dr Karl Th. v.), 229, 4809.
Inchbald (Mrs.), 2465.
Ingelow (Jean), 5780.
Inglis (J.), 2673.
Ingram (Joh. H.), 5826.
Inostranzeff (A.), 289.
Intra (G. B.), 1002.
Iobi, 2907.
Irving (Jos.), 5894.
Irwin (H. C.), 3981.
Isoard (Mgr), 2184.
Ittameier (Pfr. M.), 3262.
Iung (Th.), 2624.
Iwanoff (A.), 355, 5664.
Izambard (G.), 1774.

J*** (L.), 5432.
Jaccoud (le Dr.), 2288.
Jacini (Stef.), 1355.
Jackson (Lady), 1915.
Jacob, 4346.
Jacob (Bibliophile), *Voy.* Lacroix (P.).
Jacobs (H.), 4329.
Jacobsen (Dr. Emil), 4961, 4962.
Jacolliot (L.), 1946, 3655, 4553.
Jacottet (H.), 1544.
Jacqmin (P.), 2740, 2746.
Jacquier (J.), 664.
Jacquin, 3334.
Jacquinet, 2514.
Jaeglé (Ernest), 3203.
Jäger (Dr. Eug.), 234.
Jäger (Dr. Gust.), 4166.
Jäger (Dr Osc.), 5269.
Jahn (Herm. E.), 894, 9064.
Jakob (G.), 1675.
Jalaguier (Dr A.), 5600.
James (A.-G.-F.), 5643.
James (le chev.), 3656.
Jamin, 5440.
Janet (P.), 198.
Janko (Wilh. Edler v.), 5372.
Jannet (C.), 3848.
Jannettaz (E.), 5007.
Jansen, 3468.
Janvier (l'abbé), 2575.
Jarby (L.), 2027.
Jarry (L.), 2572.
Jasienski (Dr. H.), 5558.
Jassaud (E.), 429.
Jaubert (Mme C.), 3996.
Jauker (Karl), 5854.
Jaulain (A.), 2893.
Jean (roi de Saxe), 1699.
Jean (l'abbé), 940.
Jeanbernat (le Dr E.), 2278.
Jeanes (J. S.), 1668.
Jeanne, 255.
Jeannel (Dr. M.), 3449.
Jeannettaz (E.), 4884.
Jeannot (V.), 1551, 4570.
Jefferies (Rich.), 1827, 2998.
Jellinek (Dr. Geo.), 4776.
Jemin (Ibn), 843.
Jenkins (E.), 5781.
Jensen, 1213.
Jensen (W.), 1065.
Jérôme (Saint), 1506, 2169, 3265.
Joanne (A.), 5210, 5211.
Jobert (N.), 4258.
Jobin (l'abbé), 4662.
Joël (Dr M.), 5263.
Jœrdens (Félix v.), 833.
Joffroy (A.), 3418.
Jogand (M.), 5083.
Johanet (A.), 3285.
Johns (C. A.), 2267.
Johnson (D.), 3876, 3877.
Johnson (O.), 3223.
Joinville (M. de), 3364.
Jókai (M.), 1872, 3688, 4462.
Jolier, 4429.
Joliet (Ch.), 2959.
Joly (H.), 2227.
Jonas (F.), 1887.
Jones (A.), 568.
Jones (Rev. W.), 1427, 2150.
Jongleux (Henry), 5321.
Jordaens (Hans), 5601.
Jorio (Ant. di), 1282.
Josefowicz (Pierre de), 3398.
Josefowitz (H.), 5065.
Joseph de Madrid (le P.), 3068.
Jost (Ed.), 5802.
Josten (Fr.), 131.
Josus (O. D.), 4281.
Jouancoux (J.-B.), 5471.
Jouaust (D.), 2413, 2940.
Joubert (G.), 4300.
Jougla (le Dr), 1239.
Jouin (H.), 3537.
Joüon des Longrais, 1719.
Jourdaa (J. B.), 3282.
Jourdain (Ch.), 1321.
Jourdan (Ch.), 3820.
Jourdan de la Passardière (le R. P.), 1966.
Jousse (G.), 941.
Joyau (E.), 183.
Judeich (Dr Frdr.), 333.
Judith (Mme), 988.
Juilliers de Thors, 4254.
Julia (Prof. Vinc.), 3763.
Jullien (A.), 3546, 462.
Juncker (E.), 5129.
Jung (Alex.), 5846.
Junghans (Sophie), 5803.
Junker v. Langegg (Dr F. A.), 4463.
Junqua (le Dr), 2775.
Junqua (l'ex-abbé), 5084
Jurien de la Gravière, 3099.
Just (Dr. L.), 641.
Juste (Th.), 3959, 4039, 5325.
Jüttner (J. W.), 5854.
Juvenel (P. de), 4793.
Juynboll (A. W. T.), 1554.

K*** (O), 1196, 3105.
Kaden (Wold.), 5149.
Kæhler, 2685.
Kæhlig (Th.), 2083, 5234
Kalchberg (Joh. R v.), 2526.
Kalidasa, 1775.
Kalisch (M. M.), 4126.
Kaltenegger (Ferd.), 4891.
Kämmel (Otto), 3198.

Kanitz (Aug.), 2280.
Kant (Im.), 2255.
Kantorowicz (C.), 1133.
Kapp (Friedr.), 5417.
Kapri (B. M.), 1067.
Karazine, 3812.
Karls, 738.
Karmarsch (Karl), 4056.
Karr (A.), 1903, 5198, 5839.
Karr(Mlle Th. A.),5085,5086.
Kasloff (An.), 2986.
Katterfeld (Dr Alf.), 3243.
Kaufmann (G.), 3170.
Kaulbach (Wilh. v.), 677.
Kaulbars(lebaron),405,4352.
Kaulich (Dr Wilh.),178,4128.
Kautsky (Karl), 1578.
Kayser (Thdr.), 902.
Keary (C. F.), 2127.
Kebb, 5252.
Keil (Prof. D. C.), 532.
Keim (A.), 2683.
Keim (Fr.), 895.
Keiter (H.), 1176.
Kekulé (Aug.), 264.
Kekulé (Rh.), 1677, 3510.
Keller, 5632.
Keller (E.), 3923.
Keller (Dr Ludw.), 4667.
Keller (Otto), 5677.
Kempner (Friederike), 5066.
Kerchner, 5630.
Kerl (B.), 1671.
Kernen (P. de), 4605.
Kerpely (A. R. v.), 2866.
Kerschbaumer(Dr Ant.),1845.
Kersten (Otto), 3480.
Kertbeny (K. M.), 1185.
Kerviler (R.), 1123.
Kervyn de Lettenhove (le baron), 1397.
Kéttle (Rosa M.), 5782.
Keyserling (Graf Er.), 1618.
Keyserling(Gräfin M.), 3733.
Kienzl (Dr Wilh.), 1702.
Kiessling, 5004.
Kihn (Dr H.), 1514.
Killisch (Dr J.), 1327.
Kinglake (A. W.), 5944.
Kingsley (C.), 4323.
Kinnear Clark (D.), 3501.
Kirchner (Frdr.), 169, 4530.
Kjerulf (Dr Thdr.), 4158.
Klaczko (Julian), 4481.
Klatt (F. W.), 639.
Kleczynski (J.), 5670.
Klee (Elis.), 1068.
Kleffel (L. G.), 1673.
Kleibst (Von), 4674.
Klein (Rabb Dr G.), 2006.
Klein (J. W.), 2675.
Klein-Hamburg (Karl), 1755.
Kleiner (Otto), 578.
Kleinpaul (Rud.), 3809.
Klinger (H.), 4858.
Klinkowström (Alf. v.),1454, 2705.
Klippfel, 3925, 4215.
Kluk-Kluczycki (V.P.),1656.
Klunzinger (Dr C. B.), 2271.
Klupfel (Dr K.), 1178.
Knapp (Jos.), 823.
Knauer (Gust.), 4816.
Knecht (N M.), 896.
Kneucher (J. J.), 2160.
Kniep (Geo.), 43.
Knorr (Maj. Em.), 660.
Knorr (Oswald), 1785.
Knortz (Karl), 5182.
Kobelet (Dr W.), 2802.
Kobelt (Dr W.), 308, 635.
Köberle (Geo.), 5190.
Koch (Dr Karl), 637.
Koch (J. v.), 63, 740.
Koch (Dr Max), 5184.
Koch (Wilh.), 1596, 1846.
Köcher (Dr), 2311.
Kock (Th.), 5711.
Kœhler (C. P. C.), 678, 679.
Köhler (Hartwig), 1756.
Köhler (Paul), 3140.
Kölliker (Alb.), 3320.
Kœllreutter (G. A.), 5287.
König (E. Aug.), 1069, 4464.
Kœnig (Rob.) 5831.
Kœppen (C. F. A.), 75.
Kœrner (Fr.), 181.
Körner (Gust.), 4672.
Kœrting (Dr G.), 4480.
Kollesberg (Dr Thdr. Ritter D. v.), 5288.
Konewka (Paul), 685.
Koninck (L. G. de), 2797.
Korzeniowski (Jos.). 1871.
Koschwitz (Ed. v.), 738.
Kossowicz (C.), 3259.
Kossuth (Louis), 5961.
Köstlin (Dr H. Adf.), 518.
Kotze (Otto), 108.
Kowalzig (F.), 137.
Krafft-Ebing (Dr R.v.), 2291.
Kramer (Gust.), 5418.
Kranner, 2865.
Kranz (Dr M.). 5219.
Kraszewski (J. I.), 845, 1102, 5150, 5159, 5160.
Kratzenstein (Ed.), 1299.
Kraus (Conr.). 5130.
Kraus (Otto), 824.
Kraus (V. v.), 3173.
Krause (Ernst), 3392.
Krebs (Hugo), 1757, 1786.
Krebs (Dr J.), 3176.
Krekeler (L.), 18.
Krell (P. F.), 4229, 4230.
Kremer-Auenrode (H. v.), 2504, 5273.
Kressner (Dr Adf.), 5010.
Krestovsky (V.), 5162, 5163.
Kretschmar (V.), 2684.
Kreutz (H.), 5627.
Krieg (Dr C.), 3826.
Krieger (D.), 648.
Krishaber (le Dr M.). 2297.
Krones (Dr Frz.), 2066.
Kronfeld (C.), 2536.
Krueger (P.), 5511.
Krukenberg (Dr C. Fr. W.), 2269.
Krumbholz (K.), 5652.
Krümmel (O.), 3789.
Krusch (Br.), 3100.
Kruse (Heinr.), 825, 897.
Kübler (Jak.), 2074.
Kuefstein (F. Graf O.),4588.
Kuhn, 639.
Kuhn (Kasp.). 5067.
Kuhn (Dr P. Adb.), 1693.
Kulpe (Wilh.), 1122.
Kummer (Paul), 1623,4181.
Kunhardt v. Schmidt, 5340.
Kuntze (Dr J.), 1530.
Kuntziger, 1463.
Kupffer (C.), 4874.
Kurtzmann, 2919.
Kvicala (Joh.), 691.
Kynaston (H.), 2370.

L*** (G.), 2626.
Laban (Ferd.). 4826.
Labat (J. B.), 3047.
La Batie (G.). 5019.
Labbe de Champgrand (F.), 4537.
Laber (H. v.), 2394.
Labiche (J. B.), 5988.
La Blanchère (H. de), 984.
La Bolina (Jack), 5952.
Laborde (le marquis L. de), 1689.
La Borderie (A. de), 4496, 4734.
La Bouillerie(Mgr de), 3156, 4117.
Laboulaye (Ch.), 418.
Laboulaye (E.), 2433, 2595, 5087.
Labronio (G. M.), 2385.
Labrousse (Ch.), 1663.
Lacampo (Michelangelo), 4133.
Lacaze (L.), 2054.
La Chapelle (S. de). 3932.
Lachapelle - Montmoreau, 2213.
Lachat (F.), 2172.
Lachaud (G.). 3854.
La Chaussée, 5196.
Lachenal (le Dr), 3377.
Lachèse (Mlle M.), 942.
La Codre (J.-M. de), 4127.
Lacombe (H. de), 1317.
Lacordaire (A.), 4678.
Lacordaire (le R. P. H.-D.), 2330, 4292, 5500.
Lacote (A.), 5576.
Lacour (Dr L.). 1538.
Lacretelle (H. de), 3657.
Lacroix (D), 4212.
Lacroix (E.). 423.
Lacroix (Paul), 2413, 3151, 5072, 5712.
La Croix (G. de), 5311.

La Curne de Sainte-Palaye, 5680.
Lafagette (R.), 3579.
Lafargue (l'abbé A.-J.), 759.
Lafenestre (G.), 683.
La Fère (A. de), 3556.
Laffan (Th.), 1652.
Laffon (Gustave).
Lafitte (Paul), 3385.
Lafon (Mary), 943.
Lafon (l'abbé V.), 2634, 4615.
Lafon de Fongaufier (Dr E.), 1535.
Lafontaine, 944.
La Fontaine (J. de), 743 1721, 2901, 2941.
Lagarde (Paulus de), 4740.
Lagneau (G.), 1162.
La Gournerie (E. de), 2637.
La Gournerie (J. de), 4954.
Lagrange (C.), 1657, 2854.
Laharpe (C. de), 5631.
Laicus (Ph.), 3024.
Laidet (H.), 777.
Laire (G.), 3777.
Laisney, 94, 2741.
Lajarte (Th. de), 511.
Lajoye (R.), 1593.
Lakeman (Sir Stephen), 2551.
Lalaing (Mme de), 945.
Lalande (A.), 3400.
La Landelle (G. de), 946.
Lalanne (E.), 5647.
Lallié (A.), 2622.
Lalore (l'abbé Ch.), 5306.
La Madelène (H. de), 4421.
Lamartine (Alph. de), 1765, 5709.
Lamathière (T.), 1488.
Lamb (C.), 3765.
Lamb (Mrs M. J.), 1916.
Lambel (le comte de), 2569.
Lambert (Fr.), 3795.
Lambert (Louis), 5688.
La Morlière (de), 905.
Lamothe (A. de), 1445.
Lamothe (H. de), 1254.
Lan (J.-B.), 4383.
Landau (L. R.), 2502.
Landi (Carlo), 4265.
Landouzy (L.), 3421.
Landrin (A.), 271.
Lanessan (J.-L. de), 277.
Lanfrey (P.), 3913.
Lange (Dr F.), 656.
Lange (Frdr. Alb.), 612.
Lange (J.), 4882.
Lange (Dr Karl), 182.
Lange (Konr.), 454.
Langen (P.), 5813.
Langguth (Dr Ad.), 4492.
Langle (Placido), 797.
Langlois (H.), 3658.
Languet de Gergy, 5374.
Langwerth v. Simmern (H. Frhr.), 4657.
La Neuville (le vicomte de), 2698,
Lanjuinais (P.), 1319.
Lannelongue (Dr), 2823.
Lapeyrouse de Bonfils (le comte de), 5275.
Lapointe (A.), 947.
Lapparent (de), 2261, 5580.
Laprade (V. de), 747.
Laprie (l'abbé F.), 4545.
Larchey (Lorédan), 2364.
Larcom (Lucy), 1701.
Lardeur (Dr M.-J.), 1536.
Larès-Baralt (Dr R.), 3452.
Largent (le R. P.), 2188.
La Rochemaillet (M. de), 2638.
La Rocheterie (M. de), 2099.
Lasaulx (Dr Arnold v.), 1450, 5578.
Lasco (Archiepisc. Primas Joa. de), 3989.
La Selve (E.), 1948.
La Sicotière (L. de), 4600.
Lassaigne (A.), 3386.
Lassalle (Ferd.), 236.
Lasso de la Vega (A.), 877.
Last (E.), 1897.
Lasteyrie (R. de), 3824.
Lastic Saint-Jal (le comte de), 342.
La Taille (J. de), 3775.
Lataste (F.), 4177.
Latrilla (F.), 4107.
Laube (H.), 3025.
Laubot (Mme M.), 948.
Laumann (Sutter), 4259.
Launay (A. de), 855, 3659.
Laurent (E.), 390, 3900, 3901, 3902.
Laurent (F.), 2731, 4083, 4774.
Laurent-Pichat (L.), 2379.
Lausel (Ch.), 4794.
Lauth (Dr G.), 2585.
Lauwereyns de Roosendaele (L. de), 2024.
Lavallée (A.), 4328.
La Vecchia Guarnieri (Fr. Ben.), 587.
Laveran (A.), 3410.
Lavergne (A. de), 2434.
Lavergne (Mme J.-O.), 949.
Lavigerie (Mgr de), 4547.
Lavigne (E.), 4016.
Lavigne (Paul), 523.
Lay (Félix), 1684.
Lazarus (Dr M.), 2004.
Law (W. A.), 2467.
Lawrence (Will.), 5507.
Leal (J. R.), 4273.
Leathes (E.), 3716.
Le Baron (G.), 560.
Le Barzic (H.), 1661.
Lebatut (A.), 774.
Lebec (E.), 2835.
Le Blant (E.), 1473.
Leboucher (A.), 31.
Le Bourgeois (H.), 1571.
Le Bourgeois (Mlle M.), 950.
Le Bouteiller (G.), 2097.
Le Boys des Guays (F. E.), 2161.
Le Breton (G.), 3514.
Le Carpentier (P.), 2203.
Lecesne (E.), 3154.
Le Charpentier (H.), 4610.
Lecherbonnier (A.), 4631.
Lecky (Will.), 4009.
Leclair (Dr Ant.), 176.
Lecler (l'abbé), 4040.
Leclercq (J.), 2548.
Le Cœur (Ch. C.), 3518.
Le Cointe (l'abbé), 3839.
Le Coq (T.), 1770.
Ledebur (A.), 2867.
Leder (M. E. v.), 2862.
Ledouble (l'abbé), 2031.
Ledouble (Dr), 366.
Lee (F. G.), 1410.
Lee (Holme), 1829.
Le Fanu (J. S.), 3717.
Lefébure (L.), 5564.
Le Febvre (J.), 5310.
Lefebvre (Paul), 3133.
Lefèvre (A.), 2540, 3046.
Lefour (Dr R.), 4930.
Lefson (Dr E.), 1343.
Le Gentil (C.), 5922.
Leger (L.), 5192.
Legg (J. W.), 2830.
Legge (J.), 3355.
Legoupils (l'abbé A.), 4836.
Legouvé (E.), 4375, 5199.
Le Gouvello (H.), 2566.
Legowski (Jos.), 3974.
Legrand (M.), 3136.
Lehagre (A.), 4916.
Lehfeldt (Dr Paul), 4367.
Lehmann (M.), 4465.
Lehmann (Dr Osk.), 5676.
Lehmann (Rabb. Dr), 1847.
Lehr (Dr J.), 254.
Lehugeur (P.), 5470.
Leigh (A.), 3000.
Leimbach (Dr Carl Ludw.), 1111.
Leitgeb (Dr Hub.), 316.
Lejeal (G.), 476.
Le Juge (E.), 4196.
Leland (J. A.), 5237.
Lemaire (E.), 4301.
Lemaistre de Sacy, 528.
Lemaitre (F.), 4051.
Lémaitre (J.), 5691.
Le Marchand (G.), 4352.
Le Marchand (le P.), 5499.
Lemme (Ludw.), 4742.
Lemoine (E.), 2813.
Lemoine (l'abbé M.B.), 3251.
Lemonnier (C.), 951.
Le Moyne (A.), 3824.
Lenègre (L.), 5020.
Lenner (dott. Jacopo), 574.
Lenoir (l'abbé F.), 2720.
Lenormant (F.), 1479, 3841.
Lenzen (Maria), 1070.
Leo (Willibald), 1889.

Leonetti (A.), 4533.
Leonhart (C.), 1071.
Leonrod (Olga Freifrau v.), 5250.
Leopardi (G.), 1200, 2143, 2517, 2518, 4318, 4722, 5023.
Lepage (H.), 2151.
Lepaige (G.), 2852.
Lepidi, 2750.
Lepitre (J. M. A.), 4517, 5243.
Le Play (F.), 238.
Le Poil (C.), 5279.
Leport (A.), 1383.
Lepoutre (Dr C.-M.-J.), 4899.
Lepsius (R.), 4248.
Lereuil (l'abbé J.-B.), 3157.
Leriche (H.), 4422.
Le Riche (J.-B.), 339.
Le Rond (V.), 4255.
Leroux (A.), 3793.
Leroux (Dr Ch.), 3444.
Leroux (E.), 1324.
Le Roux de Lincy, 2412, 4397.
Leroy (Dr A.), 952, 4915, 5601.
Leroy (L.), 5656.
Le Roy de Sainte-Croix, 5920, 5956.
Léry (Jean de), 3823.
Lescure (M. de), 3904.
Lescuyer (P.), 4114.
Le Senne (C.), 2973, 5741, 5742.
Le Senne (N.), 4783.
Lesêtre (l'abbé H.).
Lesguillon (H), 4504.
Lesguillon (P.-J.), 856.
Lespiau (Dr H.), 4124.
Lespy (V.), 2692.
Lesseps (de), 4522.
Lesserteur (E.-C.), 2309
Lessing, 60, 160, 4972.
Lesson (A.), 3061.
Lessius (L.), 2847.
Letellier (C.-L.-A.), 588.
Letourneau (le Dr C.), 3382.
Létuvé (D.), 3134.
Le Vasseur, 3238.
Levasseur (E.), 2121, 2233.
Levavasseur (Ch.), 3397.
Lévêque (E.), 5258.
Levi (David), 4689.
Levi (L.), 2241.
Levinstein (Dr Ed.), 652, 3461.
Lévy (A.), 1128, 1765, 5441.
Lévy (B.), 5673.
Levy (Emil.), 5174.
Lévy (G.), 255.
Lexis (Dr W.), 233.
Leyland (R. W.), 5858.
Lewald (Fanny), 1234, 4466, 5804.
Lewes (G. H.), 2501, 3291.
Lheureux (P.), 1226.
Liberi (Ausonio), 5202.
Licata (G. B.), 2222.
Liebe (Dr G.), 69.
Liebermann (v.), 826.
Liebmann (Otto), 584.
Liechty (l'abbé R.), 2754, 2747.
Liesegang (Dr P. E.), 4960.
Liesse (H.), 5733.
Liesville (A. R. de), 1678.
Lignac (L.), 2274.
Ligonnet (le R. P.), 5439.
Liguori (Saint A.-M. de), 2171, 2726, 2727.
Likowski (Edw.), 5370.
Lilienthal (Dr K. v.), 122.
Lilla (Vinc.), 4077.
Linage (G. de), 90.
Linberger (Steph.), 5368.
Lindau (Paul), 1787.
Lindau (R.), 1805.
Lindenmeyer (Jul.), 19.
Lindet (F.), 4086.
Lindner (Alb.), 3621.
Lingen (Ernst), 1072.
Linglin (Ed.), 4355.
Link (Th.), 2176.
Linke (Osc.), 1758.
Linsingen (Caroline v.) 5416.
Linton (E. L.), 3718.
Liouville (F.), 4103.
Lippmann (E.), 670.
Lipsius (Const.), 4228.
Lipsius (Rich. Ad.), 4768.
Lisiçki (Henry), 4661, 5359.
Liske (J.), 1243.
Litten (Dr M.), 646.
Littré (E.), 1699, 3554.
Livet de Barville (L. de), 3797.
Ljudevit Prijateli (G.), 1247.
Llana (M. G.), 1930.
Llansas (D. J.), 802.
Lloyd (Jessie S.), 5783.
Löbe (Dr Will.), 341.
Lobbia (Gito), 1143.
Lober (Dr), 5621.
Lobstein (Ed.), 1759.
Lodge (H. C.), 5703.
Lodhe (L.), 468.
Lodi (Luigi), 5995.
Loening (Dr. Rich.), 4808.
Loening (Dr Edg.), 109.
Loher (Frz. v.), 3067.
Lohmann (Bernh.), 5229.
Lohmeyer (Dr Karl), 2659.
Lohren (A.), 3312.
Lohwac (Ernst), 5724.
Loire (L.), 3049.
Loiseau du Bizot, 1967.
Lombard (E.), 5170.
Lombard (J. S.), 1634.
Lombard-Dumas (A.), 509.
Longfellow, 840, 1699.
Longhaye (le R. P. G.), 5713.
Longnon (Aug.), 2025.
Longus, 904.
Lopez, 5112.
Lopez Muñoz (A.), 878.
Loquin (A.), 522, 523.
Lorentz (P. G.), 639.
Lorenz (O.), 5989.
Loria (Achille), 1577.
Lorinser (Dr Fr.), 4865.
Lorm (Hieron), 5131, 5805.
Lort-Serignan (le comte de), 1412.
Lortet (Dr), 2796.
Lossie (Martha), 1073.
Loth (A.), 1461.
Loth (J.), 1706, 4695.
Lotheisen (Ferd.), 1121.
Lotte, 1917.
Lotz (Dr W.), 4369.
Louandre (Charles), 320, 3231.
Loudun (E.), 1449, 4012.
Louiche-Desfontaines (H.), 4299.
Louis (J.), 4345.
Lovenjoul (Ch. de), 3752.
Low (Ch. Rathbone), 5953.
Löwenfeld (Herm.).
Lübke (Wilh.), 449, 481, 2146.
Lubomirski (le prince J.), 3074.
Luca Carnazza (cav. Salvat. de), 3367.
Lucante (A.), 4508.
Lucas-Championnière (J.), 2304.
Luçay (de), 3314.
Luce (Siméon), 4591.
Lucenay (H.), 1806.
Luchaire (A.), 707.
Luchard (ing.), 420.
Lucius (P. E.), 190.
Luckenback (H.), 5812.
Luckok (H. M.), 2178.
Lucot (le chan.), 3890.
Lucrezio Caro (T.), 5027.
Ludlow (N. M.), 4488.
Ludolff (M.), 1074. 5806.
Ludre (le comte G. de), 3144. 3910.
Ludwic, 5632.
Ludwig (E.), 4858.
Luigi (F. de), 1453.
Lussana (Filippo), 350.
Lustono (Ed. de), 1205.
Luther (F.), 177.
Lüthi (E.), 2654.
Lützow (C. v.), 449, 2345, 2884.
Lux (A. E.), 1252.
Luxer (A.), 2212.
Luze (E. de), 446.
Luzel (F. M.), 1194.
Luzzatti (L.), 2782.
Luzzatto (S. D.), 792.
Lyden (E. M. de), 5088.
Lyon-Caen (Ch.), 4080.
Lyon (Otto), 5833.

M*** (A. J. de la), 4256.
Maas (Dr H.), 2002.
Macaulay (T. B.), 1411.
Macchiaroli (St.), 1456.
Mac Coll (Rev. Malc.), 1778.
Mac Cosh (J.), 1561.
Macduff (J. R.), 5486.
Macé, 2320.
Macé de Lepinay (J.), 620.
Mac George (A.), 2092.
Mackay (G. Ab.), 3815.
Mackensie (St.), 3428.
Mackenzie (R.), 1309.
Maclean (J. P.), 2126,
Macnamara (J. N.), 2846.
Macquoid (K. S.), 2468.
Macrac (D.), 3224.
Madden (J.-P.-A.), 1493.
Maggio (Gius.), 1264.
Maggiolo, 4620.
Magnin(A.),1622,2231,2277.
Magnin (E.), 4206.
Magny (L. de), 4705.
Magny (O. de), 3564.
Mahaffy (Rev. J. P.), 3742, 5811.
Mahalin (P.), 2960.
Maherault (M.-J.-F.), 2887.
Maehly (Jak.), 4471.
Main (D. M.), 1743.
Maizeroy (R.), 4683.
Malibran, 5671.
Malifaut (G.), 2324, 2647.
Malleson (F. A.), 5481.
Mallock (W. H.), 2912.
Malon (B.), 236, 1582.
Malraison (Mme C.), 2435.
Malser (Hans), 5132.
Maltzan (H. Fr. v.), 1937.
Maltzer (A.), 5546.
Maly (Dr R.), 4859.
Mamiani (Terenzio), 594.
Maniquet (L.), 416.
Manitius (Dr H. A.), 5000.
Manjarrès (J.), 4970.
Manning (Mgr), 734, 735.
Mantegazza (P.), 2757.
Mantellier (P.), 3990.
Mantellini (Gius.), 4109.
Mantz (P.), 491.
Manypenny (G. W.), 2672.
Manzoni (Aless.), 803, 2224, 2518.
Marandola (Pietro), 3310.
Marbach (H.), 1075.
Marbeau (E.), 5289.
Marby (A.), 5133.
Marc (L.), 5052.
Marcel (E.), 953.
March (Rich.), 5134.
Marchand (G.-L.), 405.
Marchand (N.-L.), 4179.
Marchese (P. Vinc.), 2877.
Marchi (F. de), 5059.
Marchiano (Achille), 555.
Marcil (R.), 760.
Marck (L. de), 954.
Marck(DrW.v.d.),4180,5579.
Märcker (Dr M.), 2789.
Marconi (Mosé), 2772.
Marcucci (Ettore), 3588.
Maréchal (Mlle M.), 3660.
Marenco (Leop.), 2406,2407.
Marenzeller (Dr Em. v.), 633.
Marès (Dr P.), 5588.
Marescotti (Angelo), 4320.
Marest (Diane), 2961.
Marey, 4167.
Margerie (A. de), 2594.
Marguerite d'Angoulême, reine de Navarre, 2940, 4397.
Mariani (Raffaelle), 3829.
Mariano de Larra(Luis),5113.
Maricourt (comte de), 987.
Mariette (A.), 5973.
Marion (A.-F.), 4890.
Marion (H.), 5998.
Mariotti (A.), 397.
Maris (A.), 6006.
Markham (A. H.), 3803.
Marliave (J. de), 1323.
Marlitt (E.), 5135.
Marmier (X.), 5101, 5734.
Marnay (A.-J. de), 4604.
Marolda Petilli(Franc.),2276.
Marouck (V.), 4143.
Marquet de Vasselot, 492.
Marquet (J.), 5514.
Marr (Wilh.), 1337.
Marre (J. de), 3484.
Marres (P. H.), 62.
Marriot (Em.), 1848.
Marschall (W.), 5784.
Marsy (le comte de), 4624.
Martel (dott. Ed.), 4881.
Martens (E.), 1359.
Martens (Dr Wilh.), 5327.
Martensen(Bischof Dr H.),34.
Martha (J.), 3511.
Martin (A.), 773, 3930.
Martin(Dr Ernst), 294, 5057.
Martinet (L.), 3061.
Martin (Theod.), 2655.
Martin (Dr. M. G. L.), 4916.
Martin de Saint-Semmera (Dr G.), 3445.
Martine (le P. J.), 3839.
Martinengo (F.), 1003.
Martinez y Saez (E.), 1614.
Martini, 476.
Martinius (Dr C.), 1180.
Martinucci (Pio), 22.
Martonffy (Fréd.), 723.
Martyrius, 5006.
Marucci (Et.), 2908.
Marvin (C.), 3186.
Marx (A.), 1195.
Marx (E.), 1537, 1979.
Mary (J.), 4423.
Mary-Lafon (Mme N), 3559.
Maryan (M.), 3661, 5735.
Marzorati (Leop.),2532,2533.
Mas, 4330.
Mas (A.), 2284, 3398.
Mas y Preat (Benito), 5747.
Mascarò y Soza (P.), 3761.
Maschio (Ant.), 3037.
Mascret (H. F.)
Masius (Herm.), 4165.
Maspero (Gaston), 3073.
Massabie (l'abbé B.), 5919.
Massarani (T.), 4225.
Massari (Gius.), 3966, 4017.
Masselin (O.), 98.
Masseroli (Franc.), 4138.
Massod (C.), 1270.
Masson (G.), 3993.
Massougnes (A. de), 5312.
Mazzutto (Giov), 4239, 5469.
Matillon (P.), 1372.
Matteoli (Ant.), 5716.
Matteucci (Pellegrino),4526.
Matthews (J. Brander),5720.
Mattirolo (L.), 4119.
Mau (Aug.), 1476.
Maude Petrucelli della Gattina, 4448.
Maufors, 5089.
Maulde, 2205.
Maulde (A. de), 79.
Maulde (René de), 3775.
Maumené (E.-J.), 2787.
Maunoury (A.-F.), 21.
Maupassant (Guy de), 3581.
Maurenbrecher(Wilh.),3828.
Maurer (Konr.), 4659.
Maurice (F. D.), 2163.
Mauro (Celestino), 1201,2513.
Maurou (Paul), 1196.
Mavidal (J.), 3900, 3901. 3902.
Maxe Werly (L.), 4032.
Mayer (S.), 3998.
Maygrier (Dr C.), 5612.
Mayr (Dr Rich.), 1878, 5139.
Mazaroz (J.-P.), 609, 2810. 2811, 5559.
Mazella (le R. P.), 30.
Mazens (L.), 4708.
Mazon (A.), 3877.
Mazzarella (B.), 1103.
Mazzi (A.), 2086.
Meaux Saint-Marc(Ch.),1722.
Medici Ulderigo, 4223.
Merheimb (F. v.), 2627.
Mège (F.), 5297.
Mégnin (P.), 4208.
Mehlis (Dr C.), 2106.
Méhu (Dr C.), 2833.
Meiners (H.), 675.
Meissas (l'abbé de), 1282.
Meissner (Alfr.), 1849.
Meklenburg (J. Zebi), 4785.
Mel (Isidoro), 2215.
Mélida (J. R.), 5112.
Melin (l'abbé), 3888.
Melle (Dr W. v.), 121.
Meltzer (Ot.), 1305.
Meltzl (Hdv.), 1163.
Melzi (B.), 2157.
Menant (J.), 4018, 5674.
Mendel (Dr E.), 4917.
Mendès (C.), 2962.

Menendez Pelayo (M.), 798, 1736, 1883, 1911, 3985.
Menge (A.), 304.
Menge (Dr Rud.), 4218.
Menichini (Giov. e Michele), 591.
Menier, 231.
Menzies (L.), 1303.
Mercier (A.), 704.
Meredith (George), 5785.
Meriot (H.), 4384.
Merkel (Fr.), 3393.
Mermet (E.), 4152, 5200.
Mérouvel (Ch.), 955, 4424.
Merta (Oberst Em.), 3495.
Merten (Fr.), 256.
Mertens (Herm.), 4515.
Mesnard (Paul), 3600.
Metcalfe (Fr.), 3771.
Metman, 2211.
Metternich, 2705.
Meucci (Lorenzo), 573.
Meunier (Mme S.), 5443.
Meusebach, 2525.
Meydenbauer (A.), 4862.
Meyer, 3849, 5431.
Meyer (A. B.), 3325.
Meyer (E.), 4338.
Meyer (Leo), 692.
Meyer (Paul), 1115, 3587.
Meyer (V.), 1170.
Mezger (Frdr.), 5687.
Michaelis (Dr A.), 622.
Michaelis (Dr G.), 5012.
Michel (A.), 2052.
Michel (M.), 4359.
Michelant (H.), 2373.
Michelant (L.), 4510.
Michelet (J.), 5463, 5485, 5468.
Michell (Gust.), 5068.
Michet (J.), 4560.
Michiels (A.), 5298.
Michaud, 4711.
Michoud (L.), 4304.
Mickiewicz (A.), 1730.
Miklosich (Dr Frz.), 2867, 5014, 5682.
Milani (L. A.), 1293, 1812.
Milchsack (Gust.), 1891.
Milego é Inglada (S.), 5818.
Millares (A.), 4053.
Miller (E.), 3135, 3878.
Millet (A.), 1992.
Millot (F.-M.-Gust.), 4739.
Milton (John), 839.
Mimerel (A.), 5520.
Minchin (J. G.), 2617.
Minckwitz (Dr Joh.), 1975.
Minor (J.), 1895, 5681.
Minor (Dr T. C.), 3001.
Minssen (J.-F.), 2396.
Minturn (W.), 3662.
Miquel (G.), 4790.
Mirabelli (mons. Ant.), 4474.
Mismer (Ch.), 3870.
Mistral (F.), 778.
Mitaine-Guénin (A.), 761.
Mitard (l'abbé), 4763.
Müller-Beeck (G.), 1244.
Mitchell (Rev. T.), 2871.
Mithoff (H. Wilh. H.), 4978.
Mittelstadt (Dr Otto), 127.
Mitzlaff (Eug. v.), 5136.
Mobchio (D.), 1424.
Möbius (Th.), 4068.
Mocquand (l'abbé Th.), 1275.
Mohl (J.), 729, 3773.
Mohr (J. J.), 447.
Moigno (l'abbé), 2722, 5487.
Moja y Bolivar (F.), 5748.
Molchow (Dr R.), 5262.
Molènes (E. de), 1807.
Moleschott (Jac.), 4873.
Molesworth (Mrs.), 3721.
Molgeri Musitano (Dom), 5695.
Molière, 349, 2920, 3600, 5048, 5717.
Molin (Dr R.), 4187.
Molina (F.), 1876.
Molinari (G. de), 1575.
Molinari (Vinc.), 4276.
Molinier (C.), 5240.
Molinier (V.), 4692.
Molitor (Wilh.), 1788.
Möllhausen (B.), 1076, 1850, 1851, 5137.
Molloy (G.), 2934.
Molon (Franc.), 2792, 5214.
Molteni (Enrico), 5031.
Moltke, 2541.
Moniez (Dr R.-L.), 4914.
Monner Sans (R.), 799.
Monnier (Marc).
Monnier (E.), 4746.
Monnier de la Motte, 3663.
Monod (Dr E.), 3455, 4198.
Monrad (M.-J.), 195.
Monroe (Dr Ch.), 371.
Monsabré (J.-M.-L.), 4071.
Monselet (Ch.), 956.
Montaiglon (Anatole de), 2372, 2412, 3561, 4397, 4981.
Montanari-Revest, 3357.
Montaut (H. de), 2542.
Montbrun (E.), 776.
Monte (A.), 3664.
Montégut (E.), 1259.
Monteil (A.-A.), 320.
Monteil (E.), 3665.
Montel (Achille), 5688.
Monte-Naken, 5021.
Montépin (X. de), 957, 2963, 3666, 5090.
Monteton (Otto Digeon v.), 106.
Monteverde (G.), 1679.
Montgomery (Mme A.), 5745.
Montjoye (M. de), 4552.
Monti (Vinc.), 2491.
Montvaillant (A.), 2380.
Mook (Dr Fr.), 3225.
Morais (H. S.), 5986.
Morand (Dr J.-S.-L.), 3450.
Morchio (D.), 408.
Mordenti (Franc.), 4643.
Moreau, 4799.
Moreau (l'abbé G.), 2400.
Moreau (Dr P.), 3406.
Moreau-Wolf (Dr), 5605.
Morel (C.), 1630.
Morel (H.), 2436.
Morel (J.), 5407.
Morel (T.), 247.
Morel (Dr V.), 1639.
Morel-Fatio (A.), 2028.
Moreno de la Tejera (V.), 1242
Morer (le Prof.), 3869.
Moret (E.), 958, 4425, 4426, 4427.
Moreto, 3781.
Morgand (H.), 100.
Morgan (R. W.), 2674.
Mories (R.), 3427.
Morillot (A.), 3747.
Morin (Dr F.), 4902.
Morlet (A.), 4013.
Morley (H.), 1914.
Mornard (P.), 4101.
Morpurgo (Emilio), 4645.
Morselli (E.), 598.
Morterra (Félix), 1744.
Mortier (A.), 3607.
Mortillaro (V.), 712.
Mortillet (G. de), 2123.
Mossé (Dr A.), 360, 3426.
Mothes (Dr O.), 1692.
Mouchard (l'abbé T.), 4076.
Mougenot (L.), 3997.
Mougin (le Dr), 2048.
Moulé (L.), 1387.
Moulet (J.-B.), 762.
Moulin (H.), 5909.
Mountagu (H.), 1564.
Mourlon (M.), 3391.
Mourot (l'abbé), 857.
Moussac (J. de), 3214.
Mouton (E.), 3062.
Mouynès (G.), 4063, 4064.
Moy (K. v.), 898.
Moynac (Dr L.), 346, 4893.
Moyroud (Ch.), 3541.
Muck (Pfr. G.), 2094.
Mücke, 1331.
Mugge (Ernst A.), 2411.
Mühlfeld (Dr J.), 132.
Mühry (Dr Adf.), 4822.
Mulard (G. Fr.), 3277.
Mulhall (Michael G.), 5645.
Muller (E.), 959, 5444.
Müller, 4429.
Müller (Adf.), 2338.
Müller (Chr.), 10.
Müller (Ed.), 718, 2964.
Müller (Dr Frz.), 358.
Müller (F. M.), 3081.
Müller (Gius.), 4644.
Müller (Dr G. E.), 1560.
Müller (H. D.), 688.
Müller (Karl), 2338.
Müller (Dr N. J.), 3331.
Müller (Dr P. L.), 5357.
Müller (Wilh.), 827, 2662, 5271.
Müller-Beck (G.), 1244.

Müller-Breslau (Hein. F. B.), 4953.
Mulsant (E.), 4173.
Mülverstedt (G. A. v.), 4042.
Mun (M. de), 1312.
Muncker (Frz.), 4489.
Munich (Raff.), 2492.
Münich (W. v.), 1077.
Munier-Jolain (J.), 2604.
Muñoz del Norte (F.), 4390.
Muños de Luna (R. T.), 2613.
Münz (Dr Bernh.), 3370.
Münzenberger (E. F. A.), 4696.
Muratori (Lud. Ant.), 5384.
Murena (Sac. Giac.), 3827.
Muret, 2028.
Murgue (l'abbé A.), 4819.
Murray (Ch.-A.), 4444.
Mussafia (rabbino B.), 2386.
Musset (Alfr. de), 837, 2902.
Musset (P. de), 5450.
Mussini (Luigi), 2875.
Muth (Rich. v.), 3767.
Mutus, 1725.
Muyden (Biblioth. G. van), 577
Muzzi (Salvadore), 5984.

Nadar, 4428.
Nadaud (G.), 763, 2926.
Nadyr (Rabb. M. A.), 2013.
Naegele (H. F.), 4341.
Nagler (Frz. L.), 3345.
Nagler (Dr G. K.), 1680.
Nagouevsky (D. P.), 5165.
Najac (E. de), 2887.
Namèche (Mgr A.-J.), 3956, 4636, 5324.
Nani (Cesare), 4108.
Nares (Sir G. S.), 1232.
Narjoux (F.), 473, 4226, 4987.
Nasmyth (A.), 2891.
Nation (W. H. C.), 5844.
Naudh (H.), 2014.
Naudin (Ch.), 3328.
Navarrete (J.), 3986.
Navarro (Carlos), 5807.
Navarro Villoslada (F.), 1016.
Navery (R. de), 960, 961, 3780, 5091.
Naville (E.), 3294.
Nazim (G.), 2965.
Nebrija (E. A. de), 2142.
Neckelmann (Ferd. Skjold), 4363.
Neera, 2451.
Neesen (Dr), 4853.
Negroni (D. Bern.), 1356.
Nélaton (Ch.), 3422.
Nemmersdorf (Frz v.), 1078.
Nencioni (Gius.), 3399.
Nentwig (G.), 5138.
Nepveu (G.), 3443.
Nerici (Luigi), 3543.
Nerucci (Gherardo), 4449.
Nervo (le baron de), 2437.
Nestle (Dr Eb.), 1, 2, 3, 4, 5.
Neteler (Dr B.), 4743.
Nettement (A.), 1362.
Netter (Dr A.). 184.
Neuburg (Dr C.), 4150.
Neumann (Dr. J.), 4195, 1644.
Neumann-Spallart (Dr F. X. v.), 3316.
Neumayr (Dr M.), 286.
Neunreiter, 4511.
Neurath (Dr Wilh.), 3307.
Nex (Jul.), 3174.
Ney (L.-N.), 4625.
Neymarck (A.), 4584.
Neyrat (l'abbé A.-S.), 5230.
Newald (Joh.), 3976.
Niboyet (Mme E.), 962.
Nicholson (H. Al.), 287, 292.
Nicoll (Henry J.), 5942.
Nicora (Luigi), 226.
Niedergesäss (Rob.), 1567.
Niel (O.), 1220.
Niemann (Aug.), 1079, 5139.
Niemcewicz (J.), 3586.
Niemeyer (Dr Paul), 3409.
Nieremberg (le P.), 36.
Niewenglowski (le Dr), 3476.
Nimrod, 2500.
Nitschmann (Heinr.), 5043.
Nivelle (J. de), 4385.
Nivet (V.), 2826.
Nixon (J.), 2554.
Noble (L.), 963.
Nohl (Dr Ludw.), 1709.
Nohle (Dr Carl), 5552.
Noire-Isle (Ch. de), 1730, 3586.
Noiré (Ludw.), 5535.
Nöldeke (Th.), 1900.
Nordau (Max.), 3065.
Nordenskiold (A. E.), 1233.
Norbury (H. F.), 5954.
Norby (H.), 4146.
Nori (H. H.), 1349.
Normann (H.), 3597.
Norris (W. E.), 1830.
Northcote (Rev. J. S.), 2122.
Northend (C.), 5413.
Northnagel (H.), 357, 4343.
Novati (Franc.), 4376.
Novoy Colson (P. de), 5221.
Noyelle (E.), 2038.
Nowack (Dr W.), 3260.
Nuel (J. P.), 1616, 2803.
Nuñez de Arce (G.), 800, 5041.
Nunes Franco (A.), 4149.
Nurisio (S.), 1739.
Nus (E.), 2966,
Nuzzetti (G.), 5760.
Nyman (Carl Fr.), 313.
Nyrop (Chr.), 5047.
Nyssens (A.), 3879.

Ober (Fr. A.), 1955, 3078.
Oberthur (Ch.), 303.
Ochenkowski (Dr W. v.), 1574.
Oddoz (H.), 3864.
O'Donoghue (A. H.), 1520.
Odyniec (E.), 1730.
Ogier (J.), 2788.
Ogonowski (Dr Em.), 5683.
O'Kane (J.), 3247.
Oehmichen (Gust.), 5650.
Okolicsany (Alex. v.), 4123.
Olivi (Luigi), 1573.
Olga***, 3667.
Oliveira Martins (J. P.), 5335, 5336.
Ollé-Laprune (L.), 4122.
Ollivier, 5542.
Ollivier (E.), 1373, 1994.
Ollivier (le R. P.), 4574.
Olmo (A. E.), 5421.
Oelsner (E.), 193.
Oelsner (G. H.), 4957, 5640.
Ommaney (G. D. W.), 2558, 2719.
O'Neil (T. W.), 1612, 2254.
Onfroy (Dr J.), 88.
Opitz (Th.), 3165.
Oppenheim (A.), 510.
Oppenhoff (Dr F. C.), 123.
Oppolzer (Dr Th. v.), 663.
Ordonneau (M.), 2926.
O'Reilly (R.), 3002.
Orelli (Dr E. v.), 1941.
Orlando (Filippo), 5409.
Orléans (duchesse d'), 3203.
Ortega y Manilla (J.), 3696, 3697, 4454, 5114.
Ortegas y Frias (R.), 5749.
Ortolan (J.), 74.
Ortus (J), 401.
Osborn (R. D.), 1420.
Oscar-Frédéric, 3679.
Ossiana, 1017.
Oesterreicher (T. L. Frhr. v.), 2550.
Osthoff (G.), 4964.
Osthoff (H.), 5001.
Othmar (Karl), 1789.
Ott (E.), 4585.
Ottesen (Mary), 1768.
Oettingen (Alex. v.), 1896.
Ottmann (Dr H.), 701.
Otto (W.), 5156.
Oudeis (E. D.), 3582.
Oudot (J.), 3401.
Ouida, 1831, 3683, 5105, 5787.
Ourliac (E.), 5451.
Outrey (E.), 1227.
Overbeck (D. Frz.), 4757.
Ovide, 1727.
Ozanam (A.-F.), 2602.
Ozanam (C.-A.), 2486.
Ozil (P.-F.-S.), 4856.

P.*** (le colonel), 4548.
Padiglione (Carlo), 2666.
Paff (Dr F.), 1608.
Paganetti (Carlo), 1882.
Paganetti (Mario), 3762.
Pagenstecher (H.), 4894.
Pagès (Alph.), 989.
Pagliano (E.), 1679
Pain (O.), 1446. 1447.
Paixhans, 5902.
Pajot (M.), 5680.
Paladini (Leone), 617.
Palander (E. W.), 5837.
Palleske (Emil), 4243.

alma (Mgr), 4535.
alomes (Luigi),102,1964.
alustre (L.), 478.
anigua (A. de), 3494.
antenius (Thdr. H.), 5140.
apa (Dario), 5180.
apa (Vino.), 2055.
ape (Just.), 2100.
apiliunculus, 3757, 4269.
aquier (J.-B.), 2023.
arandier, 2863.
aravicini (TitoVespas. Nobile), 1688.
aravicini (R.), 3785.
arent (E.), 3952.
aria (Luigi), 4450.
aris (A.-J.), 4714.
aris (Louis), 2032.
arnes(R. de), 3906.
arona (C. F.), 288.
arrot (A.), 5917.
arville (H. de), 439.
ascal (F.-V. de), 2181.
asolini-Zanelli (G.), 3810.
asquet (Dr E.), 3436.
asseri, 484.
aterne (le R. P.), 4761.
aterson (J.), 5526.
atroni (mons. Gius.). 5876.
atry, 4707.
attison (M.), 1154.
aul-Dauphin (C.), 2736.
Paul-Michel, 764.
Pauli (Dr Carl), 696, 5675.
Paulitschke (Dr Php.), 4518.
Paulucci (M.), 4175.
Pauly (Dr C.), 265.
Pauthe (l'abbé L.), 2567.
Pavan (Ant.), 475.
Pawel (J.), 5185.
Pawlowski (Gust.), 2149.
Payer (J.), 5458.
Payn (James), 5788.
Payne (J.), 2390.
Péan (J.), 3447.
Pearson (E. C.), 3248.
Peillon (A.), 2840, 3448.
Peiper (R.), 2359.
Pejacsevich (J. Graf), 5364.
Pélabon (L.), 858.
Peladan (A.), 3110.
Pélegry (A.), 431.
Pellégrini, 2899.
Pelleschi (Giov.), 5871.
Pelletan (Camille), 4606.
Pellicani (Ant.), 5757.
Pellissier (A.), 1106.
Pellouin (L.), 3280.
Pelosse (V.), 4788.
Peltier (l'abbé A. C.), 2171.
Pelzein (Aug. v.), 4169.
Penci (Emilio), 3589.
Penhoat (vice amiral), 406.
Penn (Heinr.), 1080, 5350.
Pepratx (J.), 5840.
Perceval (V.), 964.
Percoto (Catterina), 5758.
Percy (John), 1667.
Pereda (J. M.), 3698.
Perelli (Gaetano), 589.
Perez (conte P.), 2759
Perez Alarcon (J.), 5113.
Perez Echevarria (F.), 879, 880.
Perez Galdos (B.),1018,3699, 5798.
Perez de Grandallana, 3700.
Pergameni (H.), 3958.
Périer (C.), 2967.
Perles (Rab. Dr Jos.), 2578.
Péron, 285, 3322.
Perraud (Mgr A.-L.), 1464, 3862.
Perret, 4326.
Perret (P.), 965, 5092,5093.
Perret (S.), 3437.
Perreyve (H.), 1191.
Perrier (le commandant), 5624, 5625.
Perrin (A.), 1393.
Perrin (Dr E.), 87.
Perrodin (l'abbé J.), 2035.
Persano (C. di), 4670.
Persano (E.), 1005.
Perthon de Lamallerée (Dr L.-C.-M.), 2838.
Perujo (N. A.), 4314.
Perusini (A.), 781.
Pervanoglu (Dr J.), 2080, 5967.
Pescatore (M.), 51, 61.
Pesch (Tilmannus), 4813.
Peschek (Ant. A.), 699.
Peschel (Osc.), 3789.
Peters (Dr Carl), 3374.
Petit, 4202.
Petit (Dr A.), 4789, 5620.
Petit (l'abbé), 3920.
Petitdidier (G.), 859.
Petit Jean, 1990, 3122.
Petri (ab. G.), 172, 4820.
Petri (Past.), 2582.
Petrocchi (P.), 1132.
Petz (Frz.), 188.
Petzholdt (Jul.), 3246,4737.
Peyritsch (Dr J.), 640.
Peyron (Bernard), 4729.
Peyrot (Dr J.-J.), 4910.
Pezous (E.), 4785.
Pezuela (J.de la), 802.
Pezzi (Giulietta), 3692.
Pfaff (L.), 72.
Pfahler (G.), 1962.
Pfersche (Dr Emil), 4791.
Pfister (Ferd. v.), 2663.
Phèdre, 3559.
Phelps (H. P.), 1886, 2410.
Philippi (Dr Fr.),1517.
Philippon (E.-P.-L.), 4099.
Philippson (Mart.), 3975.
Philomneste-Junior, 2148, 3252, 4532.
Pic (Jos. Lad.), 5363.
Picard (Ch.), 5923.
Picard (L.), 3496.
Piccardi (sac. Guido), 586.
Piccini (Dr H.), 654.
Piccioni (Dr A.), 205.
Pichard (Mlle L.), 218.
Picheral-Dardier (Mme), 1120.
Picherit (l'abbé), 30.
Pichler (A.), 1179.
Pichler (Fritz), 1760.
Pichon (l'abbé F.), 2033.
Picot (Emile), 5047.
Picot (G.), 5377.
Picqué (Dr L.), 4199, 5610.
Picrochole (Ph.), 5568.
Pidal (P. J.), 3987.
Pidal y Mon (A.), 3885.
Pidoux (H.), 351.
Piéchaud (T.), 4193.
Pierer, 2156.
Pierre (l'abbé H.), 5215.
Piesse (L.), 464.
Pifteau (B.), 3749.
Pigeon (l'abbé E. A.), 3944.
Pigeonneau, 255.
Pihier (H.), 2801.
Pilger (Rob.), 1892.
Pilitto (Ign.), 1492.
Pilot de Thorey (E.), 2130, 5929.
Pina (le comte A. de), 1950.
Pinchon (P.), 4091.
Pinto (Gius.), 3402.
Pinto (Julio Lourenço), 5117.
Pioger (l'abbé L.), 550,2167, 4863.
Piolin (le R. P. Dom), 495.
Pirala (A.), 4648.
Pirouette, 2315.
Piry (Th.), 990.
Pisani (F.), 5574.
Pischel (Rich. v.), 1715.
Piton (Ch.), 2581.
Pitray (Mme la vicomtesse de), 966, 967.
Pittei (Dr C.), 625.
Pladys (P. E.), 2727, 3832.
Plaine (dom F.), 5882.
Plaisant (A.), 4302.
Plantier (l'abbé), 4317.
Pless (Karl v.), 1761.
Plessier (V.), 5277.
Plieux (A.), 1394.
Ploucher (Al.), 2494.
Pluns (Osc.). 4684.
Ply (l'abbé H.-J.), 4238.
Poblocki (Leon v.), 3978.
Podesti (Fr.), 1693.
Podlech (E.), 1431.
Poestion (Jos. Carl), 5394.
Poillon (L.), 2861.
Poirier (A.), 4194.
Poirot (E.), 4351.
Poisnel (Ch.), 3273.
Poisson (A.), 5521.
Polibio (Don), 1523.
Polko (Elise), 828, 1720, 1852, 5141.
Pollach (Dr Jac.), 4936.
Pollock (Fred.), 5533.
Polonini (Carlo), 4313.
Pongerville (de), 2499.

Pongiglioni (dott. C.), 2198.
Ponnabelle, 3947.
Pons (Dr M.-J.), 86.
Ponson du Terrail (le vicomte), 2439, 4430.
Pont (P.), 81.
Pontmartin (A. de), 3036, 3755.
Poole (Reginald Lane), 2683.
Popelin (Claudius), 5744.
Porati (R. A.), 5759.
Port (C.), 4062.
Porta (Dom), 2452.
Portalis (le baron R.), 3538.
Portig (Dr. G.), 1676.
Portilla (Luis de), 1696.
Portioli (Att.), 2128, 5399, 5978.
Porto (Luigi da), 986.
Posocco (C. U.), 5696.
Posseldt (H.), 129.
Posseldt (Vict.), 1304.
Post (Dr Alb.), 2196.
Potiquet (A.), 4599.
Potts (Rev. J. F.), 1954.
Poulain (A.), 4628.
Poullet (Dr J.), 4981.
Pourcher (l'abbé P.), 55, 3351, 5489.
Pouyer-Quertier, 2780.
Poyen (H. de), 2325.
Pozzolini-Siciliani (Cesare), 3811.
Pradal (l'abbé J.), 5434.
Pradel (Ch.), 1365.
Praetorius (Fr.), 730.
Prarond (E.), 5320.
Prazmowski (Adam), 4176.
Prel (Dr Carl du), 4864.
Preschez (E.-V.), 4096.
Prescott (W. A.), 5456.
Préseau (V.-Ch.), 2511.
Preser (Carl), 1626.
Pressensé (Ed. de), 38.
Prevel, 2096.
Prévot (G.), 3275.
Prichard (Ilt.), 4017.
Prichard (H. M.), 3077.
Prina (Bened.), 4725.
Prince-Smith (Joh.), 1579.
Prinsac (de), 1380.
Prior (J.), 3003.
Prior (R. M.), 3004.
Pritchard (H. B.), 3722.
Prjévalski (N.), 1943.
Proctor (Franc.), 24.
Pröhle (D. H.), 1839.
Prölss (Rob.), 1150.
Prométhée, 1588.
Proschko (H. C.), 5142.
Prost (Bernard), 4813.
Prott (J.), 3622.
Prunier (L.), 4855.
Prutz (Dr H.), 1486.
Puech (A.), 2303.
Puibaraud (L.), 2200.
Pulido (Dr Angel), 1653.
Pulliat, 4330.
Puls (Ed.), 1683.
Pulszky (Fr.), 5349.
Pünjer (Dr G. Ch. B.), 158.
Pusey (Rev. E. B.), 4291.
Putnam (G. H.), 4848.
Pychlau (V. R. v.), 2479.

Quæbicker (Dr B.), 163.
Quadrio (Maurizio), 2056.
Quandt (C.), 1081.
Quarenghi (Cesare), 5050.
Quarry (John), 1522.
Quesnet (E.), 5429.
Quiñones (U. R.), 3701.
Quinquaud (E.), 2820, 3414.
Quintana, 5028
Quinton (A.), 5268.

R*** (A.), 5873.
R*** (C.), 5873.
Raabe (A.), 5686.
Raabe (Wilh.), 1853, 1854.
Rabbinowicz (J.-M.), 8, 556, 4770, 5504.
Rabelais, 5071.
Ræbiger (Dr J.F.), 538.
Rabus (Dr L.), 3293.
Racine (J.), 5050.
Radbertus (Sanct. Paschasius), 26.
Radic (M. Em. Ed. v.), 5503.
Raeder (G.), 4728.
Rafael (Dr), 5143.
Raffaele (A.), 3463.
Raffaele (E.), 3457.
Rahn (J. R.), 674.
Raimbert (Dr A.), 380.
Raimbert (le Dr R.), 3429.
Raimund (Golo), 1855.
Raineri Biscia (C.), 3255.
Rambaud (F.), 968.
Rambert (Dr Eug.), 216.
Rame (Louise de la), 1831.
Ramière (le P. H.), 541.
Ramm (A.), 130.
Ramon Fort (Carlos), 5365.
Ramorinus (Félix), 154.
Ramos Carrion (M.), 882.
Ranc (A.), 5736.
Rancougne (de), 1314.
Randall (A.), 3005.
Randolph (Mrs.), 1832.
Ranieri (Ant.), 4723, 5985.
Ranke (L. von), 1363, 2103.
Ranvier (L.), 347, 3403.
Rapet (J.), 215.
Rapisardi (Mario), 5027.
Rappagliosi (F.), 1274.
Rascon (le comte de), 3494.
Rasmo (R.), 713.
Rasquin (F. L.), 4540.
Rasseri (dott. E.), 2257.
Rath (G. von), 627.
Rathier, 463.
Rattazzi (la Princesse), 3217.
Ratzel (Dr Frdr.), 5220.
Ratzenhofer (Wilh. R. v.), 829.
Rau (S.), 3191.
Rauber (Dr A.), 4168.
Rauchmann (Leo), 1339.
Raulx (J.-B.), 5484.
Raunié (E.), 2374, 3565, 4252.
Rausch (Karl), 2065.
Ravaisson (F.), 5895.
Ravat (J.), 3992.
Ravel (A.-L.-P.), 1267.
Ravenel (A.), 5317.
Ravensburg (Dr F.), 493.
Raverat (le baron), 4700.
Rayet (O.), 4974.
Raymond (le Dr), 3438.
Raymond (Ros. W.), 1953.
Raynaud (Gaston), 3561.
Razy (E.), 3092.
Reade (Ch.), 2979.
Reade (Mrs.), 1833.
Rebau, 4166.
Reber (F.), 4229, 4230.
Récamier (E.), 5278.
Reclam (Carl), 348.
Reclus (E.), 3055.
Reclus (O.), 3791.
Reclus (P.), 4205.
Recuerdo (C.), 5737.
Reden (v.), 903.
Reed (Sir Edmund J.), 5949.
Rees (L. Runtz), 3533.
Régeard (A.), 3441.
Régis (E.), 353.
Régis (L.), 3072.
Regnard, 744.
Regnaud (Paul), 5003.
Regnault di Warin, 1813.
Regnier (Dr P.), 2824.
Rehbinder (de), 3496.
Rei (Dr Just.), 4754.
Reich (Ed.), 224, 352.
Reiche (H.v.), 3500.
Reichenau (Just.), 4876.
Reichling (Dr D.), 5191.
Reichold (Ernst.), 1334.
Reinach (S.), 2896
Reinhardstœttner (Dr C. v.), 4475.
Reinoso (F. J.), 2520.
Reinsch (Dr Rob.), 1114.
Reismann (Aug.), 520.
Reisseissen (F.), 3195.
Reiter (Dr Mor.), 4372.
Rémond de Nolay (Ch.), 5907.
Rémusat (Mmede), 1441, 2694.
Remy (Dr S.), 5597.
Renan (E.), 5239.
Renard (A.), 3200.
Renard (Jules), 1443, 3858.
Renaut (J.), 3403.
Rendu (A.), 5994.
Rendu (E.), 4574.
Renet (l'abbé), 5972.
Renninger (Dr J.), 2607.
Renotte (F.), 427.
Renouf (P. Le Page), 3082, 4310.
Rersanté, 5566.
Resal (H.), 415.
Retes (F. L.), 883.

Lethwieh (Dr Ernst), 3571.
Letz (de), 2689.
Leumont (Alfr. v.), 4642.
Leuss (Rod.), 2036.
Leus y Bahamonde (E.), 168, 603.
Leuter (F.), 834, 5106.
Leuter (J.), 5494.
Leuter (Rich.), 1332.
Level (Cesare), 3308.
Levelière (L.), 3143.
Lévérend du Mesnil (E.), 2136.
Levertégat (J.), 270.
Lévillon (T.), 1808.
Levillout (E.), 1714.
Lévoil (G.), 3822.
Ley (C.), 4173.
Ley (E. G.), 1929.
Ley (Dr P.-M.), 4869.
Leybet (J.), 2207.
Leymond (M.), 1340.
Leynaud, 4288, 4293.
Leynaud (Dr A.), 4870.
Leynolds (H. Ed.), 2498.
Leynolds (J.), 2225, 5414.
Lezzadore (Pietro), 5848.
Lezzi (L.), 482.
Liant (F.), 1318.
Libeiro (Thomas), 5033.
Libemont (A.), 4189.
Libet (J.), 45.
Licard (A.), 2168.
Licard (Dr E.), 3469.
Licard (Louis-Xavierde), 222.
Licards (Mgr J. D), 1272.
Liccardi (Gius.), 1402.
Licci (Franc.), 4111.
Licci (M.), 1288.
Licci Paterno Castello (M.), 2909.
Licciardi (Gius.), 1136.
Lice (J.), 2454.
Lichard, 4431.
Lichault (L.), 3560.
Lichebourg (E.), 969, 3669.
Lichelieu (A. du Plessis de), 2690.
Licher (L.), 2343.
Lichet (Charles), 2289.
Lichter (Jean-Paul), 1694.
Lichter (Dr V. v.), 2248.
Licoux (le Dr R.), 3317.
Lidolfi (M.), 2876.
Lieger (M.), 5835.
Liehl (W. H.), 3107.
Liemann (O.), 4024.
Liewe (J.), 512.
Ligaud, 2205.
Ligby (Dr), 3205.
Ligg (J. H.), 3268.
Liggenbach (Chr. Joh.), 554.
Linck (Heinr. Wilh.), 4745.
Lindfleisch (Dr Joh.), 5367.
Ling (Max), 5808.
Liocour (le comte D. de), 4036.
Liotte (Herm), 1790.
List (Joh. G.), 3208.
Lita, 3006.
Litschl (Albr.), 2190.
Litschl (Frdr.), 697, 4377.
Litter, 2244.
Litter (Dr Aug.), 2329.
Litter (Carl). 4507.
Litter (C. G.), 1791, 1893.
Litter (Eug.), 5016.
Litter (Fr.-Louis), 1703.
Livadeneira (el P. P.), 3837.
Livarol (A.), 4500.
Livier (Alph.), 4712.
Livière (H.), 3670, 5380.
Livington (W.), 1651.
Livoyre (D. de), 3819.
Lizos Néroulos (J.), 2914.
Lobert (L.), 3300, 3671, 5584.
Lobert (T.), 4840.
Lobida (A.), 1936.
Lobin (A.), 3415, 4191.
Lobin (L.), 4344.
Lobinet (Dr G.), 1367, 4940.
Lobinson (A.), 340.
Lobinson (C. S.), 2164.
Lobinson (F. W.), 3007.
Lobiou (F.). 4079.
Lobiquet (P.), 3926.
Locca (D. M. D.), 4827.
Lochay (J. de), 3685, 5094.
Lochefort (H.), 5379.
Lochemure (Dr F. de), 2310.
Locholl (Dr Heinr.), 5351.
Lodenbach (G.), 766.
Lodenberg (Jul.), 1762.
Lodriganez (T.), 1930.
Lodriguez (H.), 4767.
Lodriguez Garcia (A.), 4263.
Lodriguez Solis (E.), 1019.
Lœ (Dr Ch.), 371.
Lœder (M.), 5179.
Lœmer (Ad.), 689.
Logge (W.), 1417.
Loger-Ballu, 4234.
Loger de Beauvoir (Mme), 2968.
Lohde (F.), 5809.
Lohden (H. v.), 1677, 3510.
Lohling (Dr Aug.), 6.
Lohmer (Dr J.), 2818.
Lohrbacher, 2540, 3084.
Lojas Clemente y Rubio (S. de), 338.
Lojo (L.), 1407.
Loland (R.), 4710.
Lolfus (Dr H.), 2562.
Lolland (l'abbé E.), 1291.
Lolland (F.), 296.
Loloff, 3473.
Lomald (Alex.), 5107.
Lomanet du Caillaud (F.), 5302.
Lomani (sac. Gius.), 3816.
Lömer (Alex.), 4467.
Lomero y Salas (J. M.), 4671.
Lomney (J.), 2969.
Lonchaud (Louis de), 3562.
Louchetti (Carlo Maria), 5760.
Louchetti (Ferd.), 3038.
Lonchi (Ant.), 1277.
Londeau (Dr P.), 4939.
Londot (Dr E.), 2842.
Lonna (A.), 1627.
Losa (Gabriele), 4132.
Loscoe (Th.), 2474, 2475, 2476.
Losegger (P. K.), 1982, 1248, 3726.
Losenberg (Adf.), 490, 1682.
Losenberg-Lipinsky (Alb. v.), 1625.
Losenstock (Dr M.), 2018.
Losenthal (Ludw. A.), 3372.
Losenthal-Bonin (H.), 1856.
Loserot (A.), 3232.
Losetti (W. M.), 1742.
Losières (R.), 4010.
Loskoff (Gust.), 544.
Loskovany (Epis. Aug. de), 5246.
Losmini (Enrico), 569.
Lossbach (M. J.), 4343.
Lossel (R.), 1020.
Lossi (A.), 2766.
Lossi (Giov. Batt.), 48.
Lossmann (Wilh.), 3801.
Lossmässler (E. A.), 308.
Lostand (Eug.), 2900.
Lostin (G.), 5144.
Loswag (H.), 3935.
Lotalier (le vicomte A. de), 3853.
Loth (F. W. E.). 1416, 1840.
Loth (Just), 1609.
Loth (Dr Karl), 444, 4331.
Loth (Paul v.), 1549.
Lothschild (James de), 4271.
Loti (Carlo), 3613.
Lothkirch, 5981.
Lottebohn (Gust.), 4240.
Lottenstein (Dr J. B.), 4921.
Louffeyroux (L. de). 2534.
Lougé (le vicomte E. de), 2132.
Lougé (le vicomte J. de), 4704.
Lougerie (l'abbé), 268.
Louget (Dr P. M. J.), 2314.
Lougier (E.). 5692.
Louquet (J.), 2204.
Louquette (J.), 2029, 3680.
Lousse (E.), 3048.
Lousseau (A.), 4792.
Lousseau (Mme Léontine), 2977.
Lousseau (R.), 94, 2741.
Lousselon (H.), 3334.
Loutledge (R.), 5644.
Louvier (le P. F.), 3129.
Loux (l'abbé A.), 4531.
Loux (J.), 5626.
Loux (M.), 970.
Loux (Xavier), 5556.
Loux-Ferrand (H.), 5730.
Lovetta (Girolamo), 4663.
Loy (René), 3979.

Roy de Saint-Florent (G.), 3365.
Rubbi (And.), 790.
Ruben de Couder (J.), 80, 3336.
Rubi, 1033.
Ruble (le baron A. de), 457, 4593.
Rude (M.), 2970.
Rudel (Rich.), 1341.
Rüdinger (Dr), 1629.
Rudolph (Ernst), 1084.
Ruelle (C. E.), 343, 4060.
Rufus d'Ephèse. 343.
Ruggiero (Et. de), 684.
Ruilly (H. de), 6000.
Ruiz Dana (P.), 2647.
Ruiz (L. J.), 714.
Rupin (Ch.), 4780.
Rupp (Erwin), 4798.
Ruppert (P.), 1545.
Rusconi (Ant.), 396
Russell (A. P.), 5428.
Russell (Dora), 5789.
Russell (W. Clark), 5790.
Russell Wallace (A.), 5460.
Ruy de Camara, 5233.
Ryan (Rev.), 2391.
Ryssel (Dr Vict.),3549, 3833.

S*** (J.), 2608.
Saadi, 4262.
Saalschütz (Prof.Dr L.),2853.
Saavedra (Ang. de), 884.
Sabater (M.), 3783.
Sabatier (P.), 4857.
Sabatini (Franc.), 5982.
Sacaze (J.), 5400.
Sacchi (Achille), 2387.
Sacher Masoch, 1085, 1086, 1857, 2980, 3734.
Saco (E.), 1015.
Sadoux (Eug.), 2342.
Saez de Melgar, 1021.
Sagnier (H.), 328, 3149.
Saillard (l'abbé), 3350.
Sainbury (W. N.), 4651.
Saint-Amand (Imb.de),2440.
Saint-Clair (V.), 3008.
Saint-Eman, 5095.
Saint-François (L.), 5738.
Saint-Genest, 2598.
Saint-Juirs, 971, 3672.
Saint-Lager (Dr), 4883.
Saint-Maxent, 2441.
Saint-Patrice, 2442.
Saint-Paul (A.), 4028.
Saint-Privée (Ed. de), 899.
Saint-Simon (de),1439,3894, 3898, 5957.
Saint-Vidal (Mme M.de),972.
Sainte-Aulaire (le comte de), 1489.
Sainte-Beuve (C. A.), 4497, 5814.
Sala (Aless.), 519.
Sala (Frider.), 3343.
Salazar y Castro(Luiz),4037.
Saldanha (Duke de), 5959.
Sales (Saint F. de), 2170, 4289, 4760.
Sales y Ferré (M.), 5387.
Salfeld (Dr Siegm.), 7.
Salicis (G.), 3673.
Saller (Luigi), 1104.
Salmann (Dr K.), 2366.
Salmini (Vittorio), 3614.
Salmon (Ch.), 4541.
Salomone Marino (S.), 2982.
Salomos (D.), 5022.
Salvagnini(Prof.Oreste),597.
Salvat (G.), 5281.
Salvestri (Giov.), 871, 2929.
Salvin (Osbert), 295.
Salvisberg (Paul), 1939.
Samarow (Greg.), 4468.
Samter (Adph.), 235.
Samuelson (James), 2319.
Sanchez (M.), 3875.
Sanchez (Ramon A.), 276.
Sanchez de Neira (J.), 3506.
Sancho Rayon (D.J.), 3968.
Sanctis(Giust.de),3615,4277.
Sand (Maurice), 305.
Sandeau (J.), 908.
Sandys (R. H.), 1606.
Sanfelice (d. Gugl.), 579.
San-Martin (A.), 1022, 3702.
Sanmartin y Aguirre (J. F.), 1733, 1734.
Sanseverino (G.), 5536.
Santi (F. L.), 1357, 3188.
Santi (Filippo M.), 2453.
Santoval (D. de), 1023.
Sapeto (G.), 5395.
Sappey (Ph.-C.), 298.
Sarcaud (G.), 4432.
Sarcey (F.), 4052.
Sardon (V.), 3608.
Saredo (Luisa), 1008.
Saripolos (N. J.), 3744.
Sarot (E.), 3905.
Sarepont (le Major H. de), 3489.
Satorius (Frhr. v.), 5578.
Sarwey (Dr v.), 119.
Sathas (C. N.), 5362.
Sauer (A.), 5681.
Sauer (C. M.), 1087.
Sauerland (Dr H. V.), 1460.
Sauerländer (Ernst), 4288.
Saujeon (J.), 39.
Saulcy (F. de), 1480, 4031.
Saulière (P.), 1810.
Saunière (P.), 3674, 3675, 5740.
Sausseret (l'abbé), 1287.
Saut (A.), 4846.
Sauvaire (H.), 4030.
Savary (C.), 4562.
Savidan (A.), 2737.
Saviozzo, 2383.
Savoia di Gangiano(Franc.), 3963.
Savonarole (J.), 2185.
Sayous (Dr Ed.), 4745.
Scartazzini(Joh.Andr.),1898.
Schaefer (D. C.), 3174.
Schaeffner (Alfr.), 3041.
Schanz (Dr Paul),17,1181.
Schanz (Jul.), 1763.
Scheel (Dr H.), 257.
Scheff (Dr Jul.), 2302.
Scheffer-Boichorst(P.),1263.
Scheffler (Dr H.), 2219.
Scheibler (L. A.), 4991.
Scheider (G. H.), 2265.
Schell (A. von), 3488.
Schellen (Dr A.), 4356.
Schelling (Dr Paul H. J.), 4811.
Scherr (Joh.), 4014, 4658.
Scherner (Dr Carl Alb.),179, 1922.
Scherzer (Dr Karl v.), 2335.
Scheuren (Casp.), 4514.
Schiern (Fred.), 3242.
Schiff (Th.), 1858.
Schi-King, 844.
Schiller (Fr. v.), 809, 1788, 1917, 1918, 2232, 4130.
Schilling (Carl), 110.
Schladenhauffen, 5573.
Schleich (Mart.), 5226.
Schlechtendal (D. H. R. v.), 632.
Schlesinger (Sigm.), 2968, 3197.
Schlief (Dr Eng.), 2734.
Schlossar (Dr Ant.), 3783.
Schlucht (Dr. J.), 1710.
Schluga (R. von), 2688.
Schlumberger (A.), 2868.
Schlumberger (G.), 5976.
Schmelzeis (J. Ph.), 1281.
Schmick (Dr J.), 393.
Dchmid (Dr Ludw.), 1104.
Schmid (Wilh.), 517.
Schmidlin, 3335.
Schmidt (Alex.), 4370.
Schmidt (Dr Ernst), 2307.
Schmidt (Erich), 5057.
Schmidt (Dr F. J.), 269.
Schmidt (Dr F. W.), 4473.
Schmidt (H.), 4491.
Schmidt (Max), 5145.
Schmidt (Osc.), 4878.
Schmidt (Dr Paul), 1505,4823.
Schmidt (Wold.), 3230.
Schmidt-Warneck (Dr Fed.), 4769.
Schmitt (Dr J.), 2834.
Schmitz (Clem.), 5947.
Schnaase (Dr Carl), 448.
Schnabel (H. Ph.), 5241.
Schnauffer (Carl H.), 2915.
Schnauss (Dr Jul.), 4357.
Schneid (Dr M.), 155, 4825.
Schneider (A.), 2266.
Schneider (Frdr.), 4369.
Schneider (H. J.), 4992.
Schneider (Louis), 1109, 3209.
Schneller (Chrn.), 5069.

Schnorf (Kaspar), 1888.
Schöll (Adf.), 830.
Scholl (Carl), 1328, 3141.
Scholz (Dr Ant.), 1502.
Schonerz (Leop.), 636.
Schœnfeld (Paul), 3596.
Schopenhauer, 194.
Schornbaum (Joh. Wolfg.), 4668.
Schouppe(le Père F.X.),4284.
Schowers (Major-Général C. L.), 1998.
Schreckenberger (Wilh.), 1704.
Schreiber (Dr Eman., 2113, 5286.
Schreiber(Thdr.),1294,2660.
Schrœder (Dr K.), 2837.
Schubert(Dr F. C.), 322,5070.
Schuchardt (Dr), 1164.
Schücking (Dr A.), 2078.
Schücking (L.), 1088.
Schüler (Glieb. Aug.), 5285.
Schulenburg (W. v.), 3219.
Schulte (B. A. v.),1089, 5945.
Schulte (Dr Joh. Frdr. v.), 5529, 5530.
Schulten (M. W. de), 4202.
Schulthess (H.), 5272.
Schultz (Dr A.), 1469.
Schultze (Ernst W.), 4469.
Schultze (Dr M.), 841.
Schulze (Vict.), 4366.
Schumacher (A.), 2916.
Schuré (E.), 973.
Schütte (Dr W.), 1597.
Schütz (Dr Ludw.), 165.
Schützenberger (P.), 261, 2786.
Schuwer (C.), 217.
Schweizer (Dr H.), 5725.
Schvarcz (Jul.), 220.
Schwab (Gust.), 2549.
Schwalbe (Dr B.), 5572.
Schwalbe (G.), 345, 355.
Schwartz (Ch. E.), 4336.
Schwartz (Dr F.L.W.), 1976.
Schweizer (Dr C.), 2294.
Schwerin (J. G.), 1090.
Schwetz (Dr), 2174.
Schwicker (Dr J. H.), 2079.
Scorzi (Donato), 14.
Scott (Walter), 5104.
Sears (Mrs. N.), 3009.
Sébillot (P.), 3774.
Séché (L.), 767.
Seckendorff (Dr A.), 2286.
Secretan (Eug.), 1487.
Sedaine, 3601.
Segesser (Dr A. Ph.), 2073.
Segond (P.), 3451.
Segré (G.), 280.
Séguier (le comte de), 1727.
Séguin (Ernest), 867, 3096.
Séguin (L. G.), 3130, 3796.
Ségur (le Marquis de), 5886.
Seidel (H.), 1091.
Seidl (J. G.), 3053.
Selles (E.), 1777.
Selletti (P.), 4889.
Selosse (R.), 2628.
Selsis (Dr P.), 3425.
Semler (H.), 1584.
Semichon (E.), 4839.
Semmig (H.), 1213.
Semper (Karl), 1613.
Seneca, 2506.
Senior (N. W.), 1442.
Senoa (Aug.), 2483.
Seoane (S. marquis de), 174.
Sepp (Dr), 5666.
Septenville (le baron E. de), 1426, 3154.
Seré-Depoin (E.), 5927.
Séré de Rivières(le général), 2858.
Sérignan (A. de), 5969.
Sériziat (le Dr), 3328.
Serra y Campdelacreu (J.), 2153.
Serrure (R.), 4033.
Servain (Dr G.), 5587.
Servajan (Dr), 4938.
Servajean (J.), 4209.
Servier (le Dr), 585.
Servion (Jehan), 3962.
Sesta (dott. M.), 1633.
Sestier (J.-M.), 4022.
Settegast-Poskau (H.), 2283.
Sévigné (Mme de), 5195.
Seyboth (Ad.), 2340.
Seydlitz (G. v.), 1092.
Seymour, 2523.
Shakespeare (W.), 864, 865.
Sharpe (C. K.), 2911.
Shaw (W. J.), 2470.
Shelley (Capt. G. E.), 3326, 4170.
Shelley (P. B.), 2392.
Shipley (Orby), 2194.
Short (John J.), 1931.
Sibthorp (R. W.), 5415.
Siciliani (P.), 185, 600, 2235.
Sickinger(Conr.),2544,3972.
Sid Mohamed el Mangali, 3505.
Siebenlist (Aug.), 3768.
Siegmund (Ferd.), 5850.
Siegwart (Paul), 2665.
Sierke (Dr Eug.),5836.
Sierra (E.), 885.
Sievers (Dr. Otto), 1173.
Signoret (H.), 974.
Siles (José), 801.
Silbernagel (Dr Isidor), 149.
Silberstein (Adf.), 1859.
Silvestre (A.), 4386.
Silvestri (O.), 1241.
Simchowitz (S. Sch.), 5532.
Simmel (Eug.), 4524.
Simon (Dr A.), 1648.
Simon (J.),1457, 1723, 5693.
Simpson (A. R.), 2836.
Sims (M.), 4925.
Sinués (M. del Pilar), 1024, 1025, 3703, 4054.
Siouffi (N.), 552.
Sirven (A.), 975, 5096.
Skeat (W. W.). 804.
Skinner (W.), 1746.
Sleeman (C. W.), 2327.
Slowaçki (Jul.), 2919.
Sluter (Rev. G.), 2557.
Smissaert (J. H. B.), 5157.
Smith (A.), 3766, 4139.
Smith (R. P.), 3548.
Smith (Dr Chr.), 3432.
Smith (G. B.), 1415, 2656, 2711, 3043.
Smith (H. H.), 3079.
Smith (J. F.), 5541.
Smith (M. de Vere), 3010.
Smith (W.), 3227.
Smyth (Piazzi), 2118.
Smythies (Mrs. G.), 4460.
Soave (Gius. Fr. da), 44.
Socard (Emile), 5423, 5662.
Soisy (A.), 4607.
Soldan, 4691.
Soltau (Dr Wilh.), 5891.
Solymos (B.), 2553.
Sommerbrodt (M.), 3453.
Somoff (J.), 1664.
Sonder (W.), 639.
Sonnenberg (Max), 826.
Sonnenschmidt (H.), 273.
Sophokles, 846, 902, 5710.
Soracco (Giov.), 5492.
Sorel (J.-M.), 321.
Sorin (l'abbé A.), 4715.
Sorin (E.), 2912.
Souhart, 4511.
Souillart, 2855.
Soulary (J.), 860, 3583.
Soultrait (le comte de), 1484.
Soupairac (l'abbé V.), 5212.
Sourbé (T.), 2814.
Soury (J.), 1611.
Southey (Rob.). 5943.
Soyaux (Herm.), 1947.
Soyer (l'abbé E.), 1276.
Spaak (le Dr), 3428.
Spark (W.), 5824.
Speciale (M.), 4112.
Speil (le Dr F.), 1274.
Spencer (Herbert), 204, 1563, 3306.
Spielhagen (Frdr.), 3735.
Spieszl (J.), 4395.
Spinoza (B. de), 1565.
Spitta (Ph.), 1708.
Splingard (P.), 3289.
Spohr, 2044.
Sponer (Andor. v.), 2399.
Sprickler (Dr Joh.), 4555.
Sprinzl (Dr Jos.), 4286.
Sprotte (Fr.), 5253.
Squarzafico (Jeronimo),5266.
Stadler (Dr Jos.), 5488.
Stahl (F. J.), 2195.
Stahlschmidt (Dr C.), 433.

Stahr (Adf.), 2480, 3844, 3845.
Stamm (Thdr.), 820.
Stammler (Dr Rud.), 1548.
Stangen (Carl), 3800.
Stangl (Chrysostomus), 5238.
Stanley (Ed. C.), 1452.
Stapleaux (L.), 1809, 3677.
Stark (Dr Carl B.), 3509.
Stavenow (B.), 1093.
Steen (A.), 1870.
Stein (A. G.), 1283.
Stein (Dr L. v.), 2785, 4322.
Stein (Oswald), 1580.
Steindachner (Dr Frz.), 299.
Steiner (A.), 1313.
Steiner (J.), 3459.
Steinmann-Bucher, 1351.
Steinmeyer (L.), 52.
Steinwenter (Dr Arth.), 5343.
Stejskal (Dr Karl), 2394.
Stenhouse (Mrs. T. B. H.), 5392.
Stentrup (Ferd. Aloïs), 540.
Stephen (H. St. James), 1546.
Stephen (Leslie), 5825.
Stephens (J. B.), 1745.
Stephens (W. H. W.), 3087.
Stepischnegg (Fürstbisch. Dr J. M.), 3830.
Stern (Adf.), 1898.
Stern (D.), 1369.
Stern (Ludw.), 2019.
Sternau (Louise), 831.
Steub (Ludw.), 5227.
Stevenson (J. H.), 5366.
Stevenson (J. J.), 1687.
Stewart (F. L.), 2334.
Stiattesi (A.), 1148.
Stieler (Karl), 3807.
Stieve (Fel.), 3658.
Stille (Dr G.).
Stillefried (H. G.), 488.
Stingl (Ed.), 150.
Stizler (Dr Jac.).
Stœber (Aug.), 3236, 5983.
Stöck (Dr Alb.), 37.
Stœcker (Adf.), 1342.
Stöckl (Dr Alb.), 3378.
Stodart (R. R.), 5980.
Stoddard (W. O.), 3011.
Stolz (J. A.), 4341.
Stop, 985.
Storck (Wilh.), 5042.
Stœrk (Dr C.), 1635.
Stoerk (Dr Felix), 68.
Storm (Thdr.), 1764, 2481, 2482, 3736.
Stoughton (John), 5623.
Strabon, 3054.
Strack (K.), 1470.
Strauch (Dr Herm.), 67.
Strauss (V. v.), 844.
Streckfuss (Ad.), 3184.
Strobl (P. Gabr.), 2545.
Strodl (Dr M. A.), 2583.
Strohal (Dr Emil), 147.
Stromer (Th.), 485.
Struman (L.), 2957.
Strümpell (Ludw.), 207.
Struve (Otto), 2322.
Stuart (Villiers), 2116.
Stubbs (W.), 2682.
Sturm (Jul.), 832.
Stürzinger (Jak.), 709.
Subercaze (B.), 1543.
Suchier (H.), 741.
Sulzbach (Dr A.), 1344.
Sulzberger (Dr A.), 2192.
Sumner Maine (H.), 146, 4006.
Surius (Laur.), 5881.
Surville (A.), 2971.
Swanwick (Cath.), 3618.
Swarth (Ed.), 5158.
Swedenborg (E.), 2161.
Swift (J. L.), 2708.
Swinburne (A. C.), 3594.
Swinton (A. H.), 5586.
Swolfs (J. D.), 4636.
Sybel (H. v.), 3104.
Sydney (Jos.), 1834.
Sylvin (E.), 2972.
Symington (Maggie), 5793.
Syrokomla (L.), 3586.
Sysmond (J. Ad.), 458.
Szymanowski (Oswald K.), 3977.

Tabari, 1419.
Tabarrini (M.), 1141.
Taboada (L.), 1934.
Taboada Fernandez (N.), 5029.
Taddini (G.), 4391.
Taine (H.), 2487, 3035, 5181.
Talbert (E.), 5457.
Talbot (F.), 5794.
Tallendeau (A.), 2864.
Tallotte, 331.
Tamizey de Larroque (Ph.), 3564.
Tangry (E. de), 3108.
Tardieu (Amédée), 3054.
Tarnier (E. A.), 4966.
Tarra (Giulio), 3693.
Tartenson (Dr J.), 4918.
Tartilan (S.), 4455.
Tassini (dott. Gius.), 4227.
Tattarano (C. N.), 4090.
Taubert (Emile), 1860.
Taylor (A.), 2393.
Taylor (Bayard), 5830.
Taylor (William M.), 5477.
Tchihatchef (P. de), 5232.
Tecklenburg (El. v.), 4470.
Tedeschi (Moisé), 2386.
Tedeschi (Vinc.), 4512.
Teichmüller Gust.), 153, 187.
Teissier (F.), 1925.
Teissier (J.), 3410.
Telmann (Konr.), 1094, 1861
Temme (J. D. H.), 5146.
Tempia (G. S.), 61.
Templeton, 5671.
Tenchini (dott. L.), 5591.
Ténot (E.), 3492.
Ténougi (l'abbé F.), 23.
Terentius Scaurus, 5006.
Ternas (A. de), 4038, 4627.
Terninck (A.), 4629.
Terrebasse (A. de), 4631.
Terrier (Paul), 411.
Terson (J.), 3123.
Tesnières (A.), 4295.
Tessari (Dom.), 5651.
Testa (Cesario), 3757.
Testa (Michelangiolo), 601.
Teste (L.), 5879.
Testut (Dr L.), 5592.
Teulet (A. F.), 80.
Texier (E.), 976, 2973, 5741.
Thambayn (Dr Osk.), 650.
Thap (T. A.), 3012.
Thau (Dr E.), 367.
Thayer (W. M.), 1885.
Theillière (l'abbé), 5402.
Thélu, 645.
Thenen (J.), 1862.
Théodore, 2714.
Theognis, 2369.
Theuriet (A.), 977, 2974.
Thevenet (L.), 2742.
Thévenot, 315.
Thévenot (A.), 4694.
Théver (L.), 5097.
Thézard (L.), 4803.
Thiaudière (E.), 2975, 3678.
Thibaut (Ant. Fr. J.), 514.
Thielmann (Frh. M. v.), 1256.
Thiers, 3911, 5210.
Thiéry (E.), 4956.
Thival, 400.
Tholozan (J. D.), 5615.
Thom (William), 1746.
Thoma (Albr.), 35.
Thomas, 4202.
Thomas (Annie), 2471, 3723.
Thomas (E.), 2358.
Thomas (G. Mart.), 2680.
Thomas (L.), 3442, 5406.
Thomas d'Aquin (saint), 5484.
Thomas à Kempis, 2725.
Thomassin, 3057.
Thomin (L.), 4433.
Thompson (H.), 4196.
Thompson (Rev. J.), 243, 2913, 3213.
Thompson (Kate), 2346.
Thomy-Canonville (J.), 3477.
Thräudorf (E.), 212.
Thureau-Dangin, 1368.
Thürheim (A. Gr.), 3102.
Thurston (R. H.), 417.
Thyr (Max), 2857, 4950.
Tiefenbacher (J. Ludw.), 1666.
Tilton (Th.), 1747.
Tingremont (F. de), 978.
Tiphaine, 5743.
Tiraboschi (Ant.), 1712.
Tirailleur (A.), 2696.
Tirant (le Dr G.), 3327.
Tirso de Molina, 3781.
Tischendorf (Const. de), 12, 2709.

issandier (L.-M.), 3936.
issandier (G.), 4043, 5442.
issot (V.), 1940.
ivier, 6001.
ixier, 386.
obler (Adf.), 2362.
odd (Alph.), 3167.
odhunter (Joh), 4457.
ollemer (l'abbé), 4677.
ollin (H.), 1120.
olstoi (A.), 1774.
omes (Ch.), 2817.
ommaseo (N.), 1006.
orquati (Gir.), 1297.
ortat (G.), 3954.
oti (Gius.), 1403.
öttermann (K. Aug.),1501.
oudouze (G.), 979.
oulza (le comte Ph. de), 768.
ourguéneff (J.), 3687.
ourmagne (A.), 4007.
ourreil (L.-J. B. de), 2180.
oussaint (Dr E.), 4900.
oussaint (H.), 387.
oussenel (T.), 1308.
ouzin (Jenny), 980, 4434.
ranois, 5679.
raun (J. v. der), 1863.
rautmann (F. M.), 1116.
rautschold (H.), 290.
rebitz (K.), 1095.
reitschke (H. v.), 2007, 2071, 2098.
remblay (L.), 2924.
ressay (l'abbé du), 4601.
reu (G.), 451, 4973.
reuenfeld (V.), 2043.
revisan (comte V.), 336, 337.
rezza (G.), 5178.
ricaud (L. de), 2665.
rimen, 3333.
ripiepi (mons.Luigi),2563.
riper Le Franc (J.), 4231.
ristan, 2692.
rochon (l'abbé), 3339.
roconi (Ces.), 1007.
roisier (E.), 3454.
rollope (Ant.), 3724.
rollope (F.), 3014.
rueba (Ant. de), 4556.
ruffier (J.), 769.
rutat (E.), 432.
scharner (Dr B. v.), 4985.
schernyschewsky, 1553.
ubino (F. M.), 5176.
uckey (Janet), 2620.
udenat (E.), 3203.
upper (H. A.), 5890.
ur (Ch.), 2489.
urati (Cesare), 2408.
urcotti (Aurelio), 5482.
urinaz (Mgr C. F.), 2589.
urmair (Johs.), 5685.
urner (Ch. T.), 5704.
urner (W. H.), 2091.
yndall (John), 438.
Tytler (Sarah), 5827.
Tyrwhit (Rev. R. St-John), 1837.
Twain (M.), 3013.

Ubaghs (Casimir).4159,4819.
Ubald (P.), 3111.
Uchard (M.), 4435.
Uhl (Frdr.), 3737.
Uhland (W. H.), 669, 5631.
Uhlhorn (G.), 1298.
Ujfalvy de Mezo-Kovesd (C. E. de), 2259, 4025.
Ulbach (L.), 2443.
Umbert (M.), 249.
Umlauft (Dr Frdr.), 5854.
Unger (L. A.), 5629.
Uranga (Nemesio), 3296.
Urbantschitsch (Dr Vict.), 4904.
Urbino (Raffaello d'), 2518.
Urquhart (J. W.), 5635.
Urrestarazu (F. A.), 2538.
Usener (Herm.), 1965.
Uzanne (Octave), 905, 4398.

V*** (G. de), 2630.
Vacant (A.), 4818.
Vachetta dott. And. Alf.), 5594.
Vachon (Marius), 3515.
Väehter (Dr Osc.), 138.
Vacquerie (Aug.), 862.
Vadé, 746.
Vaisse (J.-L.), 2776.
Valabrègue (A.), 862, 3584.
Valade (L.), 3585.
Valat (A.), 664.
Valera (Juan), 1026.
Valette (A.), 64, 4080.
Vallat (C. de), 1533.
Vallauri (Th.), 5979.
Valle (Angelo), 4145.
Vallery-Radot, 3216.
Vallée (O. de), 3756.
Vallet (A.), 4387.
Vallet (G.), 3363.
Vallet (P.), 4115.
Van Bemmel (E.), 3157, 3745.
Van Beneden (P. J.), 3323.
Vandal (Ch.), 2743.
Vanden Peereboom (Alph.), 4640.
Vanderheym (E.), 4884.
Vanderkindere (Léon), 274.
Vander Meere, 3999.
Vander Smissen, 3881.
Vanderstraeten (Ed.), 2894, 3544.
Vandersypen, 5381.
Vannucci (Atto), 3965.
Van Overstraeten (Léon), 259.
Vapereau (G.), 4047.
Varisco (Giov.), 524.
Vaschalde (H.), 5303.
Vassilion (P. S.), 4675.
Vast (H.), 3983, 5455.
Vast-Ricouard, 2444.
Vattier (V.), 2445, 4436.
Vaucelle (A. de), 2925.
Vaugelas, 3553.
Vaurigaud (B.), 2037.
Vautier (G.) 5098.
Vauzelles (J. de), 770.
Vayssière (A.), 1279.
Vazquez (A.), 3968.
Vecchini (Ar.), 1009.
Veckstedt (Dr. Ed.), 3220.
Veilt (A.), 1374.
Velarde (J. P.), 1735.
Velasco, 2645.
Velius Longus, 5006.
Vely (E.), 1864, 3026.
Venturi (L.), 872.
Vercamer (Ch.), 4637.
Verschelde (Ch.), 3058.
Verconsin (E.), 2926.
Verdier-Havart (E.), 97.
Verga (Giov.), 4451, 5761.
Vergniaud, 4147.
Verne (Jules), 1230, 4437, 4520, 5099.
Verneuil (le Prof.), 3442.
Vernier (P.), 5100.
Verniolles (l'abbé J.), 2485.
Veron (P.), 3778.
Veron (Th.), 2879, 5408.
Verona (Giov. da), 789.
Verrine (J.), 658.
Vertunni (Achille), 4236.
Vervost (l'abbé), 2559.
Vésine de la Rue (H.), 5898.
Vésy, 2363.
Vetri (P.), 3163.
Vexiau (A.), 402, 403.
Viale Prela (A.), 3507.
Viard (Mgr), 3112.
Viault (F.), 4335.
Vibert (Th.), 771.
Vicchi (L.), 3964.
Vidal (l'abbé A.), 515.
Vidal (P.), 1219.
Vidal-Lablache (P.), 5452.
Vidieu (l'abbé), 5913.
Viel-Castel, 2488.
Vigneix (G.), 5588.
Vignes (E.), 4147.
Vignial, 334.
Vignon (Claude), 981.
Vigouroux, 9, 4280.
Villaamil y Castro (J.), 479.
Villani (Luigi), 1278.
Villari (Linda), 1010.
Villedieu (E.), 4575.
Villemain, 2499.
Villemin (Dr), 1650.
Vilmar (Dr Aug.), 10.
Vimont (G.), 644.
Vinay (Dr C.), 3423.
Vincent (Ch.), 434.
Vincent (E.), 694.
Vincent (Marvin R. D.),2228.
Vincent de Pascal (le R. P. F.), 2181.

Vincent de Paul, 5495.
Vindex, 2596, 3866, 4578.
Vingtrinier (E.), 1126.
Viollet-le-Duc, 468, 2880.
Violette (le P. L.), 5684.
Vionnais (F.), 477.
Virchow (Rud.), 377.
Virel (le comte de), 5554.
Virey (M.-D.-N.), 2738.
Virgilio Marron (P.), 1736.
Viry (C.), 621.
Viry (O. de), 2138.
Vischer (Dr Rob.), 4971.
Visconti (P. E.), 4976.
Vismara (Ant.), 5426.
Vissac (M. de), 4630.
Vitale (A.), 791.
Vitrey (Dr S.), 381.
Vitteaut (le Dr), 5276.
Vittré (Ch. de), 2636.
Vivant Denon, 906.
Vivarelli Colonna (Luigi), 4452, 5171.
Vivian (A. P.), 5231.
Vlaminck (A. de), 5213.
Vogel (Dr Alfr.), 3460.
Vogt (C.), 2256.
Voillet de Saint-Philibert, 5301.
Voisin (H.), 3504.
Voitus (C. A.), 126.
Vollmar (A.), 1097.
Vollmöller (K.), 793.
Voltaire, 2509, 3566, 4499.
Voss (Rich.), 900.
Vouaux (E.), 982, 4439.
Vouriot (A.-J.), 2207.
Vuillaume (l'abbé), 5435.
Vuillemin (E.), 5634.
Vuillemin (le R. P. Dom J.-B.), 2189.
Vuitry (A.), 3889.

Wace, 739.
Wace (Henry), 3267.
Wach (Dr Adf.), 120.
Wachenhusen (H.), 3027, 3028.
Wagner (Dr H.), 1924, 4166.
Wagner (Rich.), 886.
Wagner (Dr Rud.), 4963.
Wahltuch (Marco), 657.
Wahrmund (Dr Adf.), 1717.
Wailly (A. de), 2360.
Wainewright (T. G.), 2521.
Waldenburg (Dr L.), 4901.
Waldow (Ernst v.), 5810.
Walcker (Dr Karl), 4849.
Wald (Dr Wilh.), 1159.
Waldeck (Frdr.), 1170.
Waldegg (Eg.), 1345, 2020, 2021.
Walden (Marie), 1865.
Waldenburg (Dr L.), 1631.
Waldeyer (W.), 355.
Waldow (Ernst v.), 1866.
Walker (A. L.), 3015.
Wallace (A. R.), 5589.
Wallach (Otto), 264.
Walpole (Sp.), 3166.
Waltemath (Dr Geo. Wilh.), 5164.
Walter (R. Joh. Estep), 2218.
Waltershausen (Dr Wolfg.), 5578.
Walther (J.), 4528.
Walther (Rud. Bernh. v.), 2105.
Walther-Meunier, 5632.
Wanderley (G.), 469.
Wangemann (Otto), 4372.
Wanner (Dr M.), 671.
Ward (Ad. W.), 2497.
Ward (R.), 2252.
Ware (Mrs. H.), 5795.
Ware (L. S.), 1670.
Warmski (St. v.), 2503.
Warnant (A.), 2808.
Warneck (Dr F. S.), 5966.
Warneck (Dr G.), 1300.
Warren (le comte F. P. E. de), 2133.
Wartenburg (K.), 2937.
Wartmann (Dr Aug. H.), 5603.
Warzin (Ch.), 2446.
Wasielewski (Wilh. Jos. v.), 4373.
Wasserburger (L.), 1867.
Waterton (C.), 1257.
Watson (Alf. E. T.), 2337.
Watson (Robert Spec.), 5868.
Watt (J. v.), 2657.
Waylen (J.), 4650.
Wazon (A.), 3502.
Webb (Rev. J.), 2060.
Weber (A.), 727, 3016, 3283.
Weber (Ernst), 702.
Weber (Dr G.), 2588.
Wechsler (Jul.), 5147.
Wechssler (Adf.), 1792.
Wedel (R. A. C. v.), 2022.
Wedde (Joh.), 1797.
Weddigen (Dr Frdr. H. Otto), 5187.
Wedding (Dr Herm.), 672.
Weddingen (A. van), 1555.
Weeks (Henry), 3508.
Wegener (W. A.), 2917.
Weil (H.), 3558, 4353.
Weil (le capit.), 5218.
Weimar (H.), 4374.
Weinkauff (Dr Frz.), 5008.
Weinland (Dr D. F.), 4166.
Weismann (Dr Aug.), 634.
Weismann (Dr Jac.), 111.
Weiss (Fr. Alb. M.), 1521.
Weis (Dr Bernh.), 15.
Weiss (G.-T.), 5595.
Weiss (Dr H.), 4741.
Weissenbach (L.), 1793.
Weisser (L.), 2884.
Weitzmann (C. F.), 516.
Weizmann (Louis), 2490.
Weller (Frz.), 2535.
Welling (Dr L. de), 655.
Wellington (Duke of), 3970.
Wellner (G.), 4951.
Wendeler (Dr C.), 2525.
Wendrinsky (Joh.), 5347.
Wendt (Bernh.), 4758.
Wendt (Paul), 1794.
Wenzel (Dr H.), 2352.
Werner (Dr Karl), 157, 1605.
Werner (Rich.), 1877.
Wernher (Dr A.), 1654.
Wernich (Dr A.), 2290, 5617.
Wernick (Fritz), 1932.
Wernicke (Dr Alex.), 2179.
Wernicki (Alex.), 5193.
Werunsky (Dr Emil), 5344.
Westerlund (Dr C. Ag.), 309.
Westphal (Dr Rud.), 4997.
Westphal (Aug.), 4396.
Westphal (Maj.), 667.
Wettstein (Dr H.), 1600.
Wheaton (Henry), 1532.
Wheatley (H. B.), 5796.
Wheeler (J. Talboys), 2669.
White (Col. S. Dewe), 4004.
White (E.), 3297).
White (Mrs. W. H.), 5987.
Whymper (F.), 5459.
Whytney (W.), 724.
Wibmer (Dr Carl), 5845.
Wiclif (Joh.), 3356.
Widmann (Jos. Vict.), 1795, 1796.
Wiedemann (Dr Alfr.), 1430, 3842.
Wiedemann (F. J.), 5013.
Wiegand (Wilh.), 3194.
Wiel (Dr J.), 1655, 2848, 3467.
Wiener (Ch.), 1258.
Wieseler (K. R. D.), 4283.
Wiffen (J. H.), 5960.
Wighart (H.), 3738.
Wilamowitz-Moellendorff, 5004.
Wildauer (Dr Tob.), 152.
Wildenrad (J. v.), 1098.
Wilder (V.), 3545.
Wildonie (H. v.), 2397.
Wilfried (A.), 1868.
Wilhelm (Dr Karl), 3396.
Wilkie-Collins, 988.
Wille (R.), 2859.
Willems (Alph.), 4059.
Williams (Monier), 4516.
Willkomm (Mor.), 4382.
Wilmot (A.), 2064.
Wilton (L. E.), 1837.
Winchell (Al.), 5581.
Windscheid (Dr B.), 1531.
Winkler (Dr Clem.), 1602.
Winter (Frdr. G.), 1335, 5527, 5832.
Winterfeld (A. v.), 1099, 3029.
Wirth (Max), 5038.
Wise (J. M.), 5872.
Wither (George), 1740.
Witmann (Hugo), 5148.

Witt (A.), 1346.
Witt (Mme de), 4045.
Witzel (Ad.), 651.
Wlislocki (Dr H. v.), 5044.
Wœrmann (Karl), 5655.
Wohlmuth (Aloys), 2938.
Wolf (Adam), 5346.
Wolf (G.), 3178.
Wolf (Steph.), 1110.
Wolfenbüttel, 1095.
Wolff (Dr H.), 901, 1559, 5631.
Wolfram v. Eschenbach, 807,
Wollner (Wilh.), 1183.
Wolter (Eug.), 741.
Woltmann (Alf.), 5655.
Wood (Mrs. Henry), 5797.
Wood (J. G.), 1257.
Woolsey (Th.), 1583, 2769.
Wordsworth (Chr.), 24.
Wordsworth (W.), 1741.
Wray (Rev. Samuel), 3595, 705.
Wright (G. F.), 2177.
Writers, 3542.
Wronski (Hoëné), 164.
Wuich (Nik.), 398.
Wunder (Dr G.), 440.
Wundt (Wilh), 166.
Wünsche (Dr Aug.), 3353, 4766.
Wunsche (Dr Otto), 632.
Würtenberger (Leop.), 3394.
Wurtz (A.), 4154.
Wurzbach (Alfr. v.), 2885, 4993, 5474.
Wustmann (G.), 453.
Wychgram (Dr J.), 4000.
Wyl (W.), 5721.
Wylde (Katherine), 2473.
Wyman (C,), 3251.
Wyss (Fr.), 211.

X***, 4216.
Xau (F.), 3759.

Yardley (Edw.), 3741.
Yatès (E.), 3684.
Yonge (C. M.), 1838.
Yorick, 3052.
Young (J. R.), 3063.
Yule (Henri), 1945.
Yvon (P.), 1643.

Zabé (J.-B.), 2331.
Zaborowski, 630.
Zaccone (P.), 2976, 3679, 3680, 3681, 4440, 4441.
Zacharyasiewicz (Jan), 5161.
Zadek (Julie), 1869.
Zahn (Th.), 3263.
Zambrini (Fr.), 780.
Zanotti-Bianco (Oct.), 561.
Zaragosa (D. J.), 4519.
Zardo (Ant.), 4270.
Zedtwitz-Liebenstein (Graf Ch.), 5039.
Zeller (B.), 5461, 5462, 5466.
Zeller (Ed.), 151, 3373.
Zettel (Karl), 5708.
Ziemssen (Otto), 4311.
Zigliara (T. M.), 4819.
Zillard (Peard), 1828.
Ziller (Dr Tuiskon), 5547.
Zimmermann (Dav.), 3094.
Zingerle (Dr. Ant.), 5015.
Zingerle (Ign. V.), 4809.
Zironi (E. Ferd.), 2652.
Zistler (Fr.), 1100.
Zittel (Emil), 16.
Ziwet (Alex.), 1664.
Zocchi (Gaetano), 5172.
Zöckler (O.), 29.
Zola (Emile), 3677.
Zœllner (Fr.), 4337.
Zoncada (A.), 1144.
Zœpfl (Dr H.), 77.
Zorilla (José), 1816.
Zorn (Dr Phpp.), 5528.
Zuber (T.), 4941.
Zuelzer (Wilh.), 4898.
Zumbini (B.), 4482.
Zybinn (W. de), 863.
Zwerger (Dr Joh.), 2182.
Zwick (Dr H.), 2870.
Zwiedineck-Südenhorst (Hans v.), 5345.

OUVRAGES ANONYMES OU COLLECTIFS

A chi ben crede Dio provvede. 5108
Acta et decreta Synodi Diœcesanæ, 2676
Adhésions à la consultation de Mgr Rousse, sur les décrets du 19 Mars, 4563.
Adoration perpétuelle. 47
Agricultural Districts and the Royal Commission. 327
Aitareya (Das) Brahmana. 57
Alia et Gehendrin. 748
Allasodden. 2930
Alliance (L') russe. 5899
Almanach de Gotha. 3234
Altdeutsche Bilder. 487
Altdeutscher Schwank und Scherz aus dem 16 u. 17 Jahrh. 1209
Alteutsches Herz u. Gemüth in Poesie u. Prosa. 1210
Ambroise de Loré. 1490
Annales de l'ordre de Sainte Ursule. 4550
Annales de Saint-Denis. 1118
Annales du musée Guimet. 5261
Annales du comité central agricole de la Sologne. 4184
Annales du Sénat et de la Chambre des députés. 2629, 3146, 3152, 3914, 4608, 5915.
Annali di Correspondenza archeologica. 5970
Année (L') maritime. 3499
Année (L') militaire. 3490
Année (L') médicale. 3464
Annual Register (The). 3106
Annuaire de l'économie sociale. 3383
Annuaire de législation étrangère. 101
Annuaire spécial de l'arme de la cavalerie française. 3493
Archiv f. ornamentale Kunst. 468
Archives historiques du département de la Gironde. 5931
Archives historiques du Poitou. 3953
Archives parlementaires de 1787 à 1860. 3900, 3901, 3902.
Armenwesen (Das) in Wien. 244
Arsheyabrahma (The). 58
Art (L') ancien à l'exposition de 1878. 450
Art (L') et l'industrie de tous les peuples à l'exposition de 1878. 2350
Art (L') moderne à l'exposition de 1878. 461
Arte (L'), l'industria e la meccanica all' esposizione di Parigi 1878. 421
Artillerie (L') à l'exposition de 1870. 397
Assemblée des Catholiques, 9e année. 2143
Association bretonne, classe d'agriculture. 4886
Association française pour l'avancement des sciences. 4965

Atti parlementari, sessione del 1878-79. 3967
Aumônerie (L') militaire. 1984
Ausführungs-Gesetze f. Elsass-Lothringen. 113
Ausgeglichene Gegensätze. 1096
Ausgrabungen zû Olympia (Die). 451, 4973
Aventures (Les) du faux chevalier de Warwick. 5072

Bassin oriental de la mer Méditerranée. 4217
Beiträge zur deutschen Philologie. 1713
Beleuchtung zur Beseitigung d. socialen Elendes u. der Finanz Noth der Staaten. 3313
Belle France (La). 1720
Berichte während e. Reise um die Erde. 4523
Berichte üb. den landwihtschaftlichen Theil der Pariser Weltausstellung 1878. 324
Berichte d. Freien deutschen Hochstiftes. 5207
Berlin und St. Petersburg. 4587
Bible (La Sainte). 526, 3399, 3710, 4279.
Biblical Things. 11
Bibliographie (La) jaune. 5991
Bibliothèque de l'école des hautes études. 278
Books of 1879, as recorded in the Publishers' Weekly. 3257
Botanik v. Ost-Afrika. 639
Botanischer Jahresbericht. 641
Breviarium ad usum Insignis Ecclesiæ Sarum. 24
Brief (Ein offener) eines jüdischen Predigers. 2005
Briefe v. Benj. Constant. 1214
Briefve Narration de ce qui s'est passé en la ville d'Agen depuis sa déclaration au party de la sainte union. 2051
Briefwechsel d. Frhn. Karl Hartwig Gregor v. Meusebach. 2525
Briefwechsel zwischen Gœthe u. K. Göttling. 5203
Brises françaises. 773
Buch (Das neue) der Erfindungen, Gewerbe u. Industrien. 435
Bulletin météorologique du département de l'Hérault. 4860

Cahiers de doléances du clergé et des gens de bien. 2041
Calendar of State Papers. 5941
Calendrier (Le) manuel du capitaliste pour 1880. 1594
Cancioneiro alegre de poetas portuguezes e brazileiros. 5032
Canzoniere (Il) portoghese. 5031
Cartulaire (Le) du prieuré de Notre-Dame de Longpont. 3922
Cartulaire de l'abbaye cistercienne du Perseigne. 5308
Cartulaire de l'abbaye d'Orval, depuis l'origine de ce monastère jusqu'à 1365. 2084
Cartulaire de l'église de Sainte-Ménehould. 1385
Cartulaire de Louviers. 3147
Cartulaire et histoire de l'abbaye de N.-D. de Beaugency. 1389
Catalogo de los cuadros de la galeria que pertenecio al E. S. d. L. de Portilla. 1696
Catalogue alphabétique des ouvrages mis à la disposition des lecteurs dans la salle du travail de la bibliothèque nationale. 1499
Catalogue de la bibliothèque de la ville de Troyes. 5423
Catalogue de la bibliothèque du palais de San Donato. 3255
Catalogue de la bibliothèque orientale de feu M. Jules Thonnelier. 5998
Catalogue de livres composant la bibliothèque de feu M. E. Viollet-le-Duc. 3254
Catalogue des livres pouvant être donnés en prix dans les lycées et collèges. 5427
Catalogue des livres rares et précieux composant la bibliothèque de M. le comte Octave de Behague. 2150
Catalogue des objets d'art et d'ameublement, tableaux du palais de San Donato. 2347
Catalogue des objets exposés au musée Guimet. 5260
Catalogue des œuvres de Th. Couture. 4994
Catalogue of the Spanish Library and of the Portuguese books. 1498
Catéchisme en images pour tous les diocèses. 5432
Causes (Des) de la grandeur de Rome païenne et de leurs rapports avec l'Eglise catholique. 1978
Cenni storici intorno la vita di Giovanni Boccaccio. 1137
Cercle de la Librairie. Catalogue de la première exposition. 4736
Ceux qui reviennent. 4564
Chanson (La) de Roland. 4250
Chansonnier historique du XVIIIe siècle. 2374, 4252
Chants populaires du Languedoc. 5688
Chartes de Terre-Sainte. 5916
Chinshingura. 4461
Choix de noëls anciens. 3563
Chronique du Mont-Saint-Michel (1343-1468). 4591
Chroniques berrichonnes du XVIIe siècle. 5321
Church and State in England. 1326
Cigale (La), poésies. 2381
Classics (The) of painting. 4230
Classiques (Les) de la peinture. 4229
Codice (Il) di procedura penale. 2215
Codicis Theodosiani fragmenta Taurinensia. 5511
Coleccion de documentos ineditos para la historia de España. 1404
Collection des principaux cartulaires du diocèse de Troyes. 5306
Collezione di documenti storici. 5382
Combat (Le) des Treize. 987
Comicorum Atticorum fragmenta. 5711
Commission supérieure du philloxéra au ministère de l'agriculture et du commerce (1879). 2309

Compte-rendu de la commission impériale archéologique pour l'année 1876 et 1877. 5397
Compte rendu analytique des séances du congrès viticole, tenu à Nîmes les 21, 22 et 23 septembre 1879, 2285
Compte rendu de la première session du congrès libre et laïque de l'enseignement tenu à Paris, du 16 au 26 septembre 1878. 1570
Comptes rendus des séances et mémoires de la Société de biologie. 4334
Concordat (Le). 3860
Concours international de poésie. 1724
Conférences du palais du Trocadéro à l'exposition universelle internationale de 1878. 441
Conférences internationales de statistique tenues à Paris du 22 au 24 juillet 1878. 2784
Conférences pédagogiques de Paris en 1880. 210
Congrès archéologique de France. 5974
Congrès de Chartres. 239
Congrès des sociétés françaises de Géographie. 5209
Congrès international de botanique et d'horticulture tenu à Paris. 4888
Congrès international de géologie tenu à Paris en 1878. 4866
Congrès international d'hygiène tenu à Paris, du 1er au 10 août 1878. 2849
Congrès international de médecine légale. 375
Congrès international de médecine mentale, tenu à Paris du 5 au 10 août 1878.
Congrès international de la propriété industrielle. 89
Congrès international des sciences anthropologiques, tenu à Paris du 16 au 21 août 1878. 4327
Congrès international des sociétés protectrices des animaux. 3305
Congrès international du Club Alpin français. 5224
Congrès international du commerce et de l'industrie. 2778
Congrès international pour le développement et l'amélioration des moyens de transport. 4151
Congrès international pour le patronage des prisonniers libérés. 4837
Congrès international pour l'unification des poids, mesures et monnaies. 2779
Congrès littéraire international de Paris, 1878. 3779
Congrès pénitentiaire international de Stockolm. 2744
Congrès provincial des orientalistes. 4379
Considérations religieuses. 5895
Contes de toutes les couleurs. 983
Conversations-Lexicon (Kleines), 215, 5430
Criées (Les) faites en la cité de Genève, en 1560. 2730
Curiosities of the Search Room. 5843
Cycle lithuanien. 3586

Dame Opulence et dame Pauvreté. 4140
David Armstrong. 3707
Débat (Le) d'Izarn et de Sicart de Figueiras. 3587
Décrets (Les) du 29 mars justifiés par la législation de l'Eglise et des rois. 3120
Décrets (Les) du 29 mars 1880, sur les congrégations religieuses non autorisées. 4568
Dekamerone vom Burgtheater. 5206
Denkmäler der Kunst. 449
Dernier (Le) des Réfractaires. 4682
Deutsche Chroniken aus Böhmen. 3197
Deutsche (Das) Theater u. seine Zukunft. 2939
Deuxième congrès international de sauvetage. 2777
Dictionary of Music and Musicians. 3542
Dictionnaire historique et archéologique du département du Pas-de-Calais. 2045, 5975
Dictionnaire des professions ou guide pour le choix d'un état. 3385
Dimplethorpe 5774
Dissertation historique sur la mission de saint Crescent. 1375
Divorce (Le). 4583
Documenti inediti per servire alla storia dei musei d'Italia. 4222
Documentos de América. 3982
Documentos ineditos. 3968, 5331
Documents inédits en grec relatifs à l'histoire de la Grèce au moyen âge. 5362
Documents relatifs à l'épiscopat du bienheureux Eméric I de Quart, évêque d'Aost. 2089
Dominicales. 48
Donau-Album. 5855
Dramas (Los) de la historia 3617
Droit (Le) pour tous. 4782
Droit (Le) social. 2591

Ecole (L') de Salerme. 1728
Edda (The younger). 805
Eglise (L') de France et les réformes nécessaires. 2590
Eglise (L') dans le passé, dans le présent et dans l'avenir. 1270
Eggelen. 5719
Ehr-ton-Mei, ou les Pruniers merveilleux. 990
Elections de 1881. 4582
Elsässische Litteraturdenkmäler. 5057
Encyclopédie du notariat et de l'enregistrement. 4794
Encyclopédie théorique et pratique des connaissances civiles et militaires. 4212
End (The) of the World. 2707
English Catalogue of Books for 1879. 3256
Enquête sur l'obligation, la gratuité et la laïcité de l'enseignement primaire. 3128
Enquête sur la situation de l'agriculture en France, en 1879. 325
Entre libéraux et orthodoxes. 1985
Episodes of Insect Life. 301
Ergebnisse (Die) der Ausgrabungen zu Pergamon. 5659
Esame critico sui « Doveri » dell'uomo. 4827
Esposizione nazionale di belle arti. 4361

Etat ancien de la noblesse et du clergé de Franche-Comté. 4613
Eternity : What does the Bible say of It? 1519
Etude sur la fortification semi-permanente. 4947
Etudes sur les religions de l'antiquité. 5257
Evêque (L') d'Orléans. 3098
Exemples de formations tactiques de l'infanterie, de la cavalerie et de l'artillerie de l'armée allemande. 3485
Explication méthodique des Institutes de Justinien. 4078
Exposition universelle de Paris en 1878. 1568
Extraits des auteurs grecs concernant la géographie et l'histoire des Gaules. 1217

Fabrication (La) et le commerce des cuirs et des peaux. 2869
Femme (Une) apôtre. 1273
Femmes (Les) de Shakespeare. 2499
Festschrift zur Begrüssung der XXXIV Versammlung deutscher Philologen. 209
Fior di racconti e novelle italiane. 2981, 3689.
Fleur (Une) tous les soirs à Marie 5433
Fool's Errand (A). 1822
Foreign Church Chronicle and Review. 2565
Fortschritte (Die) auf dem Gebiete der Geologie. 4867
Fortschritte (Die) der Physik im J. 1875. 4853
Fortschitte (Die) der Physik im J. 1876. 1872
Französischen (Die) Maler. 4993
Frappe, mais écoute ! 2603
Führer durch die Pädagogische Literatur. 212

Galas del ingenio. 1205
Galerie (Die) der k. k. Akademie der bildenden Künste zu Wien. 2345
Galerie des portraits des littérateurs. 5420
Galerie Suisse. 1487
Galleria Dantesca, 1699, 1700
Garibaldi l'ingrato. 2057
Garibaldi politico. 2058
Genesis u. Gradus d. preussischen Culturkampfes. 2001
German Novelists (The). 2474
Ginevra, and the Duke of Guise. 2932
Goethes-Jahrbuch. 5204
Goldene Bibel 5474
Gottesurtheil (Ein neues), 1348
Gouvernement (Le) de la délivrance. 5897
Grammatici latini ex recensione Henrici Keilii. 5006
Grossbritannien's Wehrmacht u. ihre politische Bedeutung. 1347
Guerre (La) d'Orient. 3988
Guillaume de Palerne. 2373

Hannovers (Aus) militärischer Vergangenheit. 4673
Hansisches Urkundenbuch. 3196
Hauff-Gallerie. 480
Hebrew Migration from Egypt (The). 1260
Helps to the Study of Bible. 1504
Henri du Boishamon. 4713
Histoire de Tobie (L'). 528
Histoire prodigieuse d'une invasion d'oiseaux ravageurs. 5375
Histoires naturelles, 5018
Historisches Taschenbuch, 3107
Holy Bible (The) according to the authorised Version. 527
Honor Carmichael. 4459

Iconographie des départements, 507
Illustre Victime (Une) de la persécution allemande. 2606
Illustrirter Katalog der Pariser Weltausstellung v. 1878. 614
Index alphabétique des noms de lieux contenus dans les tomes XXIX à XLI des Annales hydrographiques. 668
Institutions qui protègent l'atelier et la famille ouvrière. 241
Institutionum et regularum juris romani syntagma. 3358
Instruction (L') populaire en Europe. 1568
Inter-oceanic Canal and the Monroe Doctrine. 2618
Inventaire de la chapelle papale sous Paul III en 1547. 3228
Inventaire des monuments mégalithiques de France. 4701
Inventaire général des œuvres d'art. 4221
Inventaire général des richesses d'art de la France. 3516
Inventaire sommaire des archives départementales antérieures à 1790. 2151
Inventaire sommaire des archives communales de la ville de Bourg antérieures à 1790. 2152
Istituti scientifici. 5842
Iris, 1187
Italian Novelists (The). 2475

Jarhbuch der Erfindungen auf dem Gebiete der Physik u. Chemie, etc. 440
Jahrbuch der practischen Medicin. 373
Jahrbuch üb. die Fortschritte der Mathematik. 2321
Jahrbuch über die Leistungen u. Fortschritte der Thonwaaren-,Kalk-u. Cement-Industrie. 2870
Jahresbericht üb. die Fortschritte auf dem Gebiete der reinen Chemie. 624
Jahresbericht üb. die Fortschritte auf dem Gesammtgebiete der Agricultur-Chemie. 287, 2249
Jahresbericht üb. die Fortschritte der Chemie, 4858, 5577
Jahresbericht üb. die Fortschritte der Thier-Chemie. 4859
Jahresbericht üb. die Fortschritte der Pharmacognosie, 843
Jahres-Bericht üb. die Leistungen der chemischen Technologie. 4963
Jahres-Berichte üb. die Fortschritte der Anatomie u. Physiologie. 345
Jaiminiya (The). 59

Jeanne de Dampierre ou le Retour de la Guyenne à la France. 918
Journal historique du 18e bataillon de chasseurs à pied. 5316
Journée (La) du 30 juin. 4577
Joyeusetés (Les) d'un pèlerinage à Lourdes. 1905

Klagelieder (Die) d. Jeremias u. der Prediger d. Salomon. 5686
Kin-ku-ki-kuan. 1874
Kulturkampf (Der). 5965
Kunst (Die) für alle. 2884
Künstlerheim. 680

Ladyship (Her). 3001
Länder (Die) Œsterreichs-Ungarns in Wort u. Bild. 5854
Langue (La) dévoilée, ou origine des mots et des traditions. 687
Leggenda di Santa Fina da Sangimignano. 780
Législation sur les aliénés et les enfants assistés. 4804
Leopardiana. 4724
Lettere di celebri scrittori italiani dal sec. XV al XIX. 1907
Lettere di illustri scrittori a Tommaso Vallauri. 4498
Lettere inedite di principi et principesse dalla Casa di Savoja. 2699
Lex Salica. 559
Liberté (La). 774
Libro (el) de la caridad. 1206
Libro del conoscimiento. 1432
Libro di preghiere devotissime inedite orare del secolo XIV. 5483
Life of John Murphy. 4727
Ligue (La) contre le phylloxèra. 643
Livre (Le) de la louange divine. 8
Livre d'or (Le), poésies choisies. 2382
Lois (Les) existantes, conte indien. 3864
Lois existantes (Les) et le Clergé français. 3121
Lois nouvelles concernant le conseil supérieur de l'instruction publique. 3126

Magyarisirung in Ungarn. 1352
Manuel de pyrotechnie à l'usage de l'artillerie de la Marine. 4949
Manuel des œuvres. 4838
Manuel des œuvres et des institutions catholiques pour la ville de Saint-Etienne. 3384
Manuel des petits séminaires et des maisons d'éducation chrétienne. 1572
Manuel des retraites suivant l'esprit de Saint-Vincent-de-Paul. 5497
Mariage à la mode. 3719
Marine (La) à l'exposition universelle de 1878. 407
Martirologium Romanum 5880
Materiali per la carta geologica della Svizzera. 1610
Matériel (Le) horticole (classe 85) à l'exposition internationale de 1878 à Paris. 642
Matrimonial Bonds. 3720
Mazarinades normandes 4594
Medii ævi bibliotheca patristica. 1513, 4285
Méditations sur l'ancien Testament. 4073
Mélanges historiques. 4622
Melbourne universal Exhibition 1880. France. 4952
Mémoire adressé aux sénateurs et députés par le comité de révision de la loi sur les servitudes militaires. 1993
Mémoire pour la défense des congrégations religieuses. 4571
Mémoires de l'académie des sciences de l'institut de France. 437
Mémoires de la Société de l'histoire de Paris et de l'Ile-de-France. 5319
Mémoires de la vie de Jean de Parthenay-Larchevêque, sieur de Soubise. 3201
Mémoires et documents publiés par la Société d'histoire de la suisse romande. 3160
Mémoires sur les comités du salut public. 3904
Memoirs of the Royal astronomical society. 1658
Memorandum du Saint-Siége sur les affaires belges. 4586
Mer Baltique. 3498
Mescolanze letterarie. 1199
Métamorphoses (Les) du principe de la pensée. 3890
Meteorologische Beobachtungen in Deutschland. 1604
Métrique (La) de Bharata. 5003
Ministère de l'Instruction publique et des Beaux-Arts. 4832
Ministero di agricoltura, industria e commercio. 4842, 4887
Missionsgeschichte in Heften. 2582
Mistère (Le) du Viel Testament. 4271
Mittheilungen üb. Landwirtschaft, Wasser- u. Wegebau in Elsass-Lothringen während d. J. 1878. 326
Mittheilungen aus der zoologischen station zu Neapel. 1620
Modern Greek Heroine. 5786
Molière u. seine Bühne. 5725
Monmouth. 2409
Monumenta catholica pro independentia potestatis ecclesiasticæ ab imperio civili. 5247
Monumenta medii ævi historica res gestas Poloniæ illustrantia. 4660
Museo (Il) storico della Casa di Savoia nell' archivio di stato in Torino. 5398
Mystère (Le) de Robert le Diable. 847

Neu-Palästina od. das verjudete Deutschland. 1338
Neue rumänische Skizzen. 5847
Neuen (Die) Justizgesetze d. Deutschn Reichs. 112
Neuere öffentliche, u. Privat-Gebäude. 471
Neuere Villen-Bauten. 472
Neues Jahrbuch f. Mineralogie. 4183
New Truth and the old Faith. 5491
Niebelungelied (Das). 806
Notice biographique de la Rev. mère Marie Saint Paul. 1973

Notice historique et archéologique sur l'église de Cruas, en Vivarais. 3951
Notice historique et généalogique de la maison de Broc. 1485
Notice historique et généalogique sur la famille de Lalain, de Vitry-le-François. 4039
Notice historique sur la maison de Touchet de la province de Normandie. 4041
Notice sur la vie et les œuvres de J.-J. Boissieu. 4539
Notice sur le B. Berthier. 4552
Notices et extraits des manuscrits de la Bibliothèque nationale et autres bibliothèques. 4730
Notions sur la lecture des cartes topographiques. 3483
Nouveau Dictionnaire de médecine et de chirurgie pratiques. 2288
Nouveau Recueil de farces françaises des XVe et XVIe siècles. 5047
Nouvelles à l'eau-forte, par la société « les Têtes de bois. » 2438

Observations de Poulkova. 2322
Occupation (Die) Bosniens u. der Hercegovina durch. k. k. Truppen im J. 1878. 5371
Œsterreichische Weisthümer. 4809
Our Own Country. 5852

Paris à travers les âges. 3936, 5318
Paris (De) au Tong-King. 3813
Parodie (Une) curieuse de l'art poétique de Boileau. 745
Paroissien romain. 23
Parrucchiere (Il) di Robespierre. 1004
Particularité du vrai albinos vivant nommé Abimélech. 626
Patrologiæ cursus completus. 1510, 1511, 2716, 3264, 3341
Petersburger Gesellschaft (Aus der). 5968
Petit pré spirituel de la congrégation de la mission. 3270
Petites Lectures morales instructives et amusantes. 5997
Philologische Untersuchungen. 5004
Phylloxera (Le) dans la Gironde, moyen de le combattre. 3400
Physiologie expérimentale. 4167
Picturesque Europe. 1216
Pièces en patois bourguignon extraites des journaux publiés à Dijon de 1801 à ce jour. 4260
Plutarch (Der neue). 2144
Poema del Cid. 793
Poésies des XIVe et XVe siècles. 5016
Poétas americanos. 4486
Pologne (La) et les Habsbourg. 5904
Pompei e la regione sotterrata dal Vesuvio nell' anno LXXIX. 2119
Portale u. Gitterwerke vom 15, bis 18 Jahrh. 4979
Premier Jubilé (Le) de l'Immaculée-Conception. 2188
Procelle d'amore. 870
Procès verbal des preuves de noble Augustin d'Angerville 4706
Procès-verbaux de l'Académie royale de peinture et de sculpture (1648-1793). 4981
Programm (Zum conservativen). 3883
Programme conservateur (Un). 3108
Proyecto de Ley de bases para formar una Ley de instruccion publica. 602
Psalmi græce et syriace. 5
Psalmi chaldaice et syriace. 4
Psalmorum (Liber). 150
Psalterium chaldaïcum. 1
Psalterium græcum. 3
Psalterium syriacum. 2
Pueblos jòvenes (Los). 2081
Puy (Le) et Rome. 1075

Questions curieuses. 1193
Quinze ans de révolution, de 1789 à 1804. 3907
1

Rapport trimestriel du conseil fédéral suisse. 425, 563
Rapport des ouvriers et instituteurs des écoles primaires à Boulogne-sur-Mer. 4324
Rapports de la commission composée des ingénieurs étrangers. 1662
Rapports des associations commerciales et industrielles du royaume, destinés à renseigner les consuls de Belgique. 3315
Rapport sur les travaux du deuxième congrès international des météorologistes réunis à Rome du 14 au 22 avril 1879. 1603
Rathäuser, Kirchen, Kapellen, etc. 470
Râvanavaha od. Setubandha. 842
Recherches hydrographiques sur le régime des côtes. 2860
Recueil de l'Académie de législation de Toulouse. 3288
Recueil de l'Académie des jeux floraux. 4257
Recueil des actes, archives et mémoires de la Commission des arts et monuments historiques de la Ch.-Inférieure. 2882
Recueil des historiens des croisades. 1307
Recueil des mémoires et documents sur le Forez. 4633
Recueil des historiens des Gaules et de la France. 5295
Recueil des principales circulaires des supérieurs généraux de la Congrégation de la Mission. 3831
Recueil général et complet des fabliaux des XIIIe et XIVe siècles. 3561
Réformes (Les) de la législation 3127
Refrains (Les) de la rue de 1830 à 1870. 772
Registre (Le) de l'officialité de l'abbaye de Cerisy. 5307
Reimpredigt. 741
Relation officielle de la réception de M. E. A. Nordenskiöld. 5223
Relation des funérailles de l'amiral de Villars faites à Rouen le 5 septembre 1595. 2097
Relazioni degli operai romani inviati all' Esposizione universale di Parigi. 248

Religion (La), la politique et l'année. 1983
Repertorium annuum literaturæ botanicæ periodicæ. 5590
République nouvelle. 4563
Réunion des sociétés savantes et des sociétés des beaux-arts. 4360
Révolution (La). 1312
Révolution (La) du Cantal 2623
Ricordo artistico dell' Esposizione Nazionale di Belle arti. 4983, 4984
Rime amorose del secolo XV. 781
Rime dei primi secoli della lingua italiana. 779
Roman d'Aquin (Le). 1719
Routine (La) militaire. 3871
Russland vor und nach dem Kriege. 2077

Sacrosancti et œcumenici concilii Tridentini Paulo III, Julio III et Pio IV pontificibus maximis celebrati. 1266
Salon illustré de 1879. 2878
Satura philologa. 2361
Schloss Stern. 1691
Schriften des Vereins, Social politik. 233
Schweitz (Die). 1221
Séances du congrès ouvrier socialiste de France. 5561
Secrets des Dames. 2510
Service d'état-major en campagne. 666
Siebente Hauptversammlung der evangelischen Allianz. 554
Signor's Monaldini's Niece. 5791
Sind die Deutsch-Œsterreicher in Gefahr? 1350
Société d'économie politique de Lyon. 4835
Soirées (Les) de Médan. 3676
Song of Roland. 4391
Sonnets (Les) célèbres anciens et modernes 775
Souvenir du 14 juillet. 4626
Souvenir of old England. 4001
Souvenirs paroissiaux de la paroisse de Dompsure. 3950
Souvenirs de la Flandre wallonne. 3941
Spanish Novelists (The). 2476
Statistische Mittheilungen über Elsass-Lothringen. 2251
Statistique de la France. 5570
Statistique de l'industrie minérale et des appareils à vapeur en France et en Algérie. 3503
Statuta communitatis Novariæ, anno MCDLXXVII lata. 2090
Statuts et réglements pour la communauté des maistres écrivains jurés experts vérificateurs en cette ville de Rouen. 3931
Statuts synodaux du diocèse d'Autun, Châlon et Mâcon. 5498
Strictly Tied. 5792
Suffrage (Le) universel. 3851
Sylvan Queen (A). 1835

Testamenti (Veteris) ab Origine recensiti fragmenta apud Syros servata quinque. 4740
Testamentum vetus juxta LXX interpretes. 2709
Testamentum (Novum). 12
Table alphabétique des archives de l'intendance de Bretagne. 5429
Textbuch zu Seemann's Kunsthistorischen Bilderbogen. 2339
Théâtre (Le) français avant la renaissance (1450-1550). 3599
Theologia dogmatica, polemica, scholastica et moralis RR. Patrum Societatis Jesu. 539, 3266, 3342
Toujours et quand même. 5896
Trattati e Convenzioni in vigore fra il Regno d'Italia ed i governi esteri. 102
Treatise on the authorship of Ecclesiastes. 5475
Trésor (Le) littéraire de la France. 1188
Tres Relaciones de antigüedades peruanas. 1478
Triangulation du Royaume de Belgique. 4945

Uebersicht der Literatur v. Ost- Afrika. 4069
Union des associations ouvrières catholiques. 5560
Université (L') catholique de Lille devant les chambres. 1320
Unsere Mutter. 1066
Urkunden u. Akten der Stadt Strassburg. 3194
Ursachen (Die) der Enstehung u. Weiterentwickelung der Socialdemokratie. 1591

Valois contre Bourbons. 1982
Vanderungen durch Steiermark u. Kärnten. 1248
Vénus la déesse d'Amor. 4251
Verhandlungen der 34 Versammlung deutscher Philologen. 5005
Vérité (La) sur les ordres religieux en présence des décrets du 29 mars 1880. 4573
Vérité (La) chrétienne. 38
Vie de M. de Courson. 2574
Vie de la bienheureuse Marguerite-Marie Alacoque. 4543
Vie de la sœur Marie, de saint Pierre, de la Sainte Famille. 2576
Vie de l'illustre saint Bertuin. 4540
Vie de saint Benoît. 1961
Vie (La) de saint Grégoire le Grand. 2372
Vie de saint Symphorien. 4542
Vie (Une) manquée. 4438

Vinaya (The) Pitakam 2368
Visite (Une) à la bibliothèque de l'Université de Bâle. 5424
Vita del b. Giov. Battista de Rossi. 3097

Wanderung (Eine) von den Alpen bis zum Aetna. 3807
White Month (The). 2472
Wittelsbacher Album. 5708
Worte für's Leben. 833

Younger (The) Edda also called Snorre's Edda, or the prose Edda. 805

TABLE DES RECUEILS PÉRIODIQUES

PÉRIODIQUES FRANÇAIS

Amateur d'autographes, 29.
Analecta juris pontificii, 29, 290, 355, 397.
Annales de philosophie chrétienne, 29, 90, 128, 168, 203, 221, 290, 355, 397.
Association catholique, 29, 168, 203, 221, 264, 290, 355, 397.
Bibliothèque de l'école des chartes, 30, 221, 264, 291.
Bulletin de la réunion des officiers, 30, 91, 128, 168, 203, 221, 264, 291, 356, 398.
Bulletin de la société de géographie, 30, 128, 264, 291, 356, 398.
Bulletin de la société de législation comparée, 30, 91, 128, 168, 204, 221, 291.
Bulletin de la société de l'histoire du protestantisme français, 30, 91, 128, 168, 204, 221, 264, 291, 356, 398.
Bulletin du bibliophile, 30, 91, 204, 221, 264, 291, 356, 398.
Bulletin monumental, 30, 129, 204, 356.
Cabinet historique, 30, 169, 221, 291, 398.
Chroniques du languedoc, 91.
Comptes rendus de l'académie des inscriptions et belles-lettres, 30, 129, 204, 356.
Comptes rendus de l'académie des sciences morales et politiques, 31, 129, 165, 204, 221 264, 357, 398.
Comptes rendus des séances de l'académie des sciences, 129, 169, 204, 221, 264, 291, 356.
Conférences diocésaines, 31, 129, 169, 204, 222, 265, 291, 357.
Comtemporain, 31, 91, 129, 169, 204, 222, 265, 291, 357, 398.
Correspondant, 31, 91, 129, 169, 204, 222, 265, 292, 357, 398.
Etudes religieuses, philosophiques, historiques et littéraires, 31, 91, 130, 169, 205, 222.
Exploration, 32, 91, 130, 169, 205, 222, 265, 292, 357, 398.
France judiciaire, 32, 91, 130, 169, 222, 265, 292, 358, 399.
Gazette anecdotique, 32, 130, 205, 222, 265, 292, 358, 399.
Gazette des beaux-arts, 32, 91, 130, 170, 205, 222, 265, 292, 358, 399.
Instruction publique, 32, 130, 170, 205, 222, 265, 292, 358, 399.
Investigateur, 32, 170, 205, 266, 399.
Journal d'agriculture pratique, 32, 92, 130, 170, 205, 266, 292, 358, 399.
Journal des économistes, 33, 92, 130, 170, 205, 223, 266, 292, 359, 401.
Journal des savants, 130, 170, 205, 223, 265, 292, 359, 399.
Journal des sciences militaires, 33, 92, 131, 170, 205, 223, 266, 293, 359, 399.
Livre, 170, 206, 223, 266, 359, 399.
Matériaux pour servir a l'histoire primitive de l'homme, 92, 131, 223, 266, 293.
Mélanges de numismatique, 33.
Missions catholiques, 399.
Monde maçonnique, 33, 170, 206, 266, 293, 359, 400.
Mondes, 33, 92, 131, 171, 223, 266, 293, 359, 400.
Moniteur du bibliophile, 359.
Nouvelle revue, 131, 171, 206, 360.
Nouvelle revue historique du droit français et étranger, 34, 92, 171, 223, 266, 361.
Réforme, 34, 92, 131, 171, 206, 223, 266, 293, 361, 400.
Revue archéologique, 34, 92, 131, 171, 206, 223, 267, 293, 361, 400.
Revue britannique, 34, 92, 131, 171, 206, 223, 267, 361, 400.
Revue catholique des institutions et du droit, 34, 92, 132, 171, 206, 223, 267, 361, 400.
Revue chrétienne, 34, 92, 132, 171, 206, 223, 293, 361, 400.
Revue critique de législation et de jurisprudence, 35, 92, 132, 171, 206, 224, 267, 293, 400.

Revue critique d'histoire et de littérature, 35, 92, 132, 172, 206, 224, 267, 239, 361, 400.
Revue critique des institutions et du droit, 293.
Revue d'Alsace, 35, 224, 362.
Revue de Bretagne et de Vendée, 35, 132, 207, 224, 267, 294, 362, 401.
Revue de Champagne et de Brie, 35, 93, 132, 207, 224, 267, 294, 362, 401.
Revue de France, 35, 93, 132, 172, 207, 224, 268, 362, 401.
Revue de Gascogne, 31, 268, 362.
Revue de géographie, 36, 93, 132, 172, 207, 224, 268, 294, 363, 401.
Revue de l'Anjou, 36.
Revue de l'art chrétien, 36, 132, 224, 363.
Revue de la société littéraire, historique, archéologique de l'Ain, 36, 93, 172, 225, 294, 363.
Revue de législation française et étrangère, 36.
Revue de linguistique et de philologie comparée, 36, 207, 363.
Revue des deux-mondes, 36, 93, 133, 172, 207, 225, 268, 294, 363, 401.
Revue des langues romanes, 37, 207, 294, 363, 401.
Revue des questions historiques, 37, 133, 225, 363.
Revue des sciences ecclésiastiques, 94, 133, 207, 268, 364, 401.
Revue du Lyonnais, 37, 133, 172, 208, 268, 294, 364, 401.
Revue du monde catholique, 37, 132, 172, 208, 225, 268, 294, 364, 402.
Revue historique, 37, 133, 172, 208, 268, 364, 402.
Revue historique du Maine, 37, 133, 225, 401.
Revue historique nobiliaire, 38, 94, 208, 364.
Revue horticole, 38, 94, 134, 173, 208, 225, 268, 294, 364, 402.
Revue maritime et coloniale, 38, 94, 134, 173, 208, 269, 294, 365, 402.
Revue occidentale, 38, 208, 365, 402.
Revue philosophique, 38, 94, 134, 173, 225, 269, 295, 365, 402.
Revue politique et littéraire, 38, 94, 134, 173, 208, 225, 269, 295, 365, 402.
Revue pratique de droit français, 39, 94, 134, 173, 226, 365, 402.
Revue savoisienne, 39, 134, 173, 208, 226, 269, 295, 365, 402.
Revue scientifique, 39, 94, 134, 173, 209, 226, 269, 295, 366.
Revue trimestrielle, 39, 269, 295, 366.
Romania, 39.
Science politique, 39.
Spectateur militaire, 39, 94, 134, 173, 209, 226, 269, 295, 366, 402.
Tour du monde, 39, 95, 134, 173, 209, 226, 269, 295, 366, 403.

PÉRIODIQUES ÉTRANGERS

Anzeiger für kunde der deutschen vorzeit, 40.
Archiv für das studium der neuer. sprachen u. litteraturen, 40, 135, 207, 295, 366.
Archiv für katholisches kirchenrecht, 40, 95, 135, 209, 270, 366, 403.
Ausland, 40, 95, 135, 174, 209, 226, 270, 296, 367, 403.
Gœrres-Gesellschaft, 40, 95, 174, 296, 403.
Göttingische gelehrte anzeigen, 40, 135, 174, 209, 226, 270, 295, 367.
Heilige land, 40, 95, 135, 227, 296, 367, 403.
Historische zeitschrift, 40, 95, 136, 210, 227, 270, 368, 403.
Historisch-politische blätter, 40, 95, 135, 174, 209, 227, 270, 296, 367, 403.
Jahrbücher für rom. und engl. sprache u. litteratur, 40.
Jahresbericht für die fortschritte der class. alterthumswissenschaft, 40, 95, 227, 368.
Katholische bewegung, 40, 136, 174, 227, 271, 368, 403.
Katholische studien, 40, 136.
Literarische rundschau, 40, 95, 136, 174, 210, 227, 271, 297, 368, 403.
Litterarischer handweiser für das katholische deutschland, 297, 368.
Literarisches centralblatt, 296.
Magazin für die literatur des auslands, 174.
Mittheilungen der k. k. geographischen gesellschaft in wien, 297.
Monatsbericht der kgl preussischen akademie der wissenschaften zu berlin, 96, 136, 210, 227, 271, 297, 368, 404.
Nachrichten von der k. gesellschaft zu göttingen, 40, 136, 174, 210.
Neuer anzeiger für bibliographie, 41, 136, 210.
Periodische blätter, 41, 96, 136, 174, 228, 271, 297, 368.
Stimmen aus Maria-Laach, 41, 96, 136, 228, 271, 297, 368.

THEOLOGISCH-PRAKTISCHE QUARTAL SCHRIFT, 96, 175, 297, 369.
UNSERE ZEIT, 41.
WISSENSCHAFTLICHE STUDIEN UND MITTHEILUNGEN AUS DEM BENEDICTINER ORDEN, 369.
WISSENSCHAFTLICHER JAHRESBERICHT ÜBER DIE MORGENLÄNDISCHEN STUDIEN VON OCTOBER 1876 BIS DECEMBER 1877, 210.
ZEITSCHRIFT FÜR BILDENDE KUNST, 41, 210, 271, 298, 369.
ZEITSCHRIFT FÜR KATHOLISCHE THEOLOGIE, 41, 96, 175, 298, 369.
ZEITSCHRIFT FÜR NUMISMATIK, 41, 96, 369.
ZEITSCHRIFT DER DEUTSCHEN MORGENLÆNDISCHEN GESELLSCHAFT, 210, 298, 369.

ACADEMY, 41, 96, 136, 175, 210, 298, 369, 404.
ATHENÆUM, 41, 96, 137, 175, 211, 228, 271, 298, 370, 404.
BLACWOOD'S EDINBURGH MAGAZINE, 42, 97, 137, 175, 211, 228, 272, 299, 370, 404.
BRITISH QUARTERLY REVIEW, 42, 175, 272, 370.
CONTEMPORARY REVIEW, 42, 97, 137, 175, 211, 228, 272, 299, 370, 404.
DUBLIN REVIEW, 42, 175, 272, 370.
EDINBURGH REVIEW, 42, 175, 272, 370.
FORTNIGHTLY REVIEW, 42, 97, 137, 176, 211, 228, 272, 371, 404.
FRASER'S MAGAZINE, 42, 97, 137, 176, 211, 228, 272, 371, 404.
JOURNAL OF THE STATISTICAL SOCIETY, 42, 176, 272, 371.
MACMILLAN'S MAGAZINE, 42, 97, 137, 176, 211, 228, 272, 299, 371, 404.
MONTH, 43, 97, 137, 176, 211, 272, 299, 371.
NINETEENTH CENTURY, 43, 97, 137, 176, 211, 228, 272, 299, 371, 40.
QUARTERLY REVIEW, 43, 176, 272, 371.
TEMPLE-BAR MAGAZINE, 43, 37, 137, 176, 212, 228, 272, 299, 371, 404.

AMERICAN JOURNAL OF SCIENCE AND ARTS, 43, 97, 137, 176, 212, 228, 273, 299, 405.
ATLANTIC MONTHLY, 43, 97, 212, 273, 299, 405.
CATHOLIC WORLD, 43, 97, 138, 176, 212, 229, 273, 299, 405.
NEW ENGLANDER, 43, 138, 212, 273, 405.
NORTH AMERICAN REVIEW, 43, 176.
THE PRINCETON REVIEW, 44.

BULLETIN DE LA SOCIÉTÉ BELGE DE GÉOGRAPHIE, 44, 97, 273, 406.
FLANDRE, 44, 98, 176, 212, 229, 406.
NOUVELLE REVUE THÉOLOGIQUE, 176, 229, 406.
REVUE CATHOLIQUE DE LOUVAIN, 98, 273, 312.
REVUE DE LA NUMISMATIQUE BELGE, 44, 177, 229, 372.
REVUE CATHOLIQUE DE LOUVAIN, 44, 138, 177, 212, 229, 299, 406.
REVUE DE LA SOCIÉTÉ BELGE DE GÉOGRAPHIE, 229.
REVUE DE L'INSTRUCTION PUBLIQUE EN BELGIQUE, 273, 372, 406.
REVUE DES QUESTIONS SCIENTIFIQUES, 44, 177, 372.
REVUE GÉNÉRALE, 44, 98, 138, 177, 212, 229, 273, 299, 372, 406.
PRÉCIS HISTORIQUES, 44, 98, 177, 229, 273, 299, 406.

REVUE CANADIENNE, 44.
REVUE DE MONTRÉAL, 45, 98, 138, 177, 212, 229, 300, 372, 406.

BOLLETIN HISTORICO, 45, 138, 212, 229, 273, 300, 106.
CIENCIA CRISTIANA, 45, 98, 177, 212, 229, 273, 300, 372.
LO GAY SABER, 45, 98, 177, 212, 230, 273, 300, 372, 406.
RENAIXENSA, 45, 98, 138, 177, 212, 230, 274, 372, 406.
REVISTA CONTEMPORANEA, 45, 98, 138, 177, 213, 274, 300, 372, 406.
REVISTA DE ARQUEOLOGIA ESPANOLA, 213.
REVISTA DE CANARIAS, 46, 213, 230.
REVISTA DE ESPAÑA, 46, 98, 138, 177, 213, 230, 274, 300, 373, 407.
REVISTA DE CIENCIAS HISTORICAS, 213, 274, 300, 372, 407.
REVISTA EUROPEA, 46, 98, 178, 213, 230.
REVISTA HISTORICA, 46.

Αθηναῖον, 46, 138, 213, 300.

ARCHEOGRAFO TRIESTINO, 46, 300.
ARCHIVIO DI PEDAGOGIA, 274, 300, 373.
ARCHIVIO GIURIDICO, 47, 138, 213, 230, 274, 373.
ARCHIVIO STORICO ITALIANO, 47, 138, 213, 373.
ARCHIVIO STORICO LOMBARDO, 47, 213.
ARCHIVIO STORICO SICILIANO, 47, 373.
ARCHIVIO STORICO VERONESE, 407.
ARCHIVIO VENETO, 98, 178, 300, 373.
BULLETINO DELLA COMMISSIONE COMUNALE DI ROMA, 407.

Bulletino della commissione archeologica municipale di roma, 47, 214, 30).
Bulletino di archeologia cristiana, 47, 139, 373.
Bulletino di bibliografia, e di storia delle scienze matematiche e fisiche, 47, 99, 178, 214, 373.
Buonarotti, 47, 139, 214, 230, 301, 373, 407.
Carità, 47, 99, 139, 178, 274, 381, 373, 407.
Civiltà cattolica, 48, 99, 139, 178, 214, 230, 274, 301, 374, 407.
Curiosità e ricerche di storia subalpina, 99, 178, 301.
Giornale araldico italiano, 48, 139, 214, 274, 301, 374.
Giornale delli economisti, 48.
Giornale ligustico di archeologia, storia e belle arti, 48.
Gli studi in italia, 51, 99, 139, 215, 275, 301, 375.
Nuova antologia di scienze, lettere ed arti, 48, 99, 139, 178, 214, 230, 274, 301, 374
Nuove effemeride siciliane, 48, 99, 230, 374.
Opusculi religiosi, litterari e morali, 48, 178, 230, 301, 374.
Papato, 48.
Propugnatore, 49, 214, 275, 407.
Rassegna nazionale, 49, 99, 139, 178, 214, 231, 275, 301, 374, 407.
Rassegna settimanale, 49, 99, 178, 214.
Rivista di filologia e d'instruzione classica, 49.
Rivista di filologia e d'instruzione classica, 49.
Rivista europea, 49, 99, 139, 178, 215, 231, 275, 301, 374.
Scienza e la fede, 49, 99, 139, 179, 215, 231, 301, 374, 407.
Scuola cattolica, 49, 139, 179, 215, 231, 275, 301, 374.
Atenæum, 50, 140, 179, 302.
Bibliotheka warszawska, 50, 140, 179, 302.
Niwa, 140, 174, 215. 302, 409.
Przeglad lwowski, 50, 140, 179, 215, 302, 409.
Przeglad Polski. 50, 140, 409.
Przewodnik naukowy i literacki, 50, 141, 215, 414.
Dzernaia i novaia rossia, 141. 275.
Istoritcheski vestnik, 141, 276.
Journal ministerstva narodnago prosvéschtchénia, 50, 141, 277, 375.
Revue de l'instruction publique en russie, 50.
Russkaia starina, 142, 277.
Wiestnik europy, 142, 278.
Bibliothèque universelle et revue suisse, 142, 179, 215, 231, 302, 375, 302, 411.
Chrétien évangélique, 49 142, 215, 231, 303, 375, 411.
Revue de la suisse catholique, 50, 142, 179, 215, 231, 303, 411.
Revue de théologie et de philosophie, 50.

MÉMOIRES DES SOCIÉTÉS SAVANTES

Finistère. — Bulletin de la Société académique de Brest, 143.
Loiret. — Mémoires de la Société académique de d'Orléans, 143.
Loir-et-Cher. — Bulletin de la Société académique du Vendômois, 143.
Tarn-et-Garonne. — Bulletin de la Société archéologique (Montauban), 143.
Italia. — Regia deputazione di storia patria (Turin), 143.

JOURNAUX DE PARIS

Articles littéraires, 51, 52, 100, 142, 180, 216, 231, 232, 280, 303, 304, 375, 376, 412.

SAINT-QUENTIN. — IMPRIMERIE JULES MOUREAU.

DEMANDES ET OFFRES

DEMANDES

Galea Christiana en 13 vol. in-fol.

Catherine de Sienne. (Dialogue de sainte). Traduit par Cartier.

Catherine de Sienne (Lettres de Sainte).

Cestier. Etudes sur l'art chrétien.

Chevigné (M. de). Lettres de Castel. (Reims-Delaunoir). 1833. 3 vol. in-18.

Dumaine. Aide mémoire de l'officier du génie.

Lacroix, Histoire du XVIe siècle. 4 vol. in-8.

Vertot. Ambassade de Nodilas en Angleterre, 1763, 5 vol. in-8.

Ferrare (le cardinal de). Négociations ou lettres d'affaires ecclésiastiques écrites à Pie IV. 1658. in-4.

Zurlauben. Histoire militaire des Suisses, 1749, 8 vol. in-12.

Mirecourt. (Eugène de). La collection des contemporains.

Casanova. Traité des dispositions entre époux (Valence).

Ginouilhac. Cours de droit coutumier.

Pellat. Précis d'un cours sur l'ensemble du droit privé des Romains, traduit de l'allemand par Harezoll, 2e édit. 1852, in-8.

Kœnigswarter. Etudes historiques sur le développement de la société humaine.

OFFRES

Castulare Monasterii. Beatorum Petri et Pauli de Domina. In-8. Lyon, Perrin, 1859 (nap. teinté)..... 25 fr.

Gauffredy (Messire Jean-François de) baron de Tretz. Histoire de Provence. 2 vol. in-fol. Aix, Charles David, 1694. Bel exemplaire... 20 fr.

Boullier (Isidore). Recherches historiques sur l'église et la paroisse de la Trinité de Laval, sur le Prieuré de Prix, et sur le chapitre de saint Tugal. 3 grav. et armoiries en couleur du chapitre de saint Tugal. 1 vol. in-8 de 360 p..... 3 fr.

Gourmerie (Eugène de la). Les débris de Quiberon. Souvenir des désastres de 1795, suivi de la liste des victimes, rectifiée d'après les documents de la collection Hersart, etc. Ouvrage épuisé. Nantes, Zibaron, 1873. 1 vol. in-8 de 208 p.. 3 fr. 75

Pfister. Histoire d'Allemagne traduite par Paquis, onze volumes, le premier seul est coupé. (Beauvais). 1837..... 50 fr.

Taschereau. Revue rétrospective 1/2 reliure veau, épuisé, rare. 20 fr.

Fénelon (Œuvres choisies de). 12 vol. in-8, reliées en 6 volumes, 1/2 reliure violette, veau-nouveau. 30 fr.

Saussure (de). Voyage dans les Alpes, 4 vol. in-8, reliure ancienne très fraiche..... 20 fr.

Les deux Enquêtes sur la marine marchande. 15 fasc. in-4. La seconde est incomplète, et ne peut plus se compléter..... 20 fr.

Andilly (Armand d'). Vie des pères du désert. 3 vol. veau..... 12 fr.

Gay (l'abbé Charles) De la vie et des vertus chrétiennes considérées dans l'état religieux. 2 vol. in-8... 9 fr.

Gay (l'abbé Charles). Conférences aux mères chrétiennes. 2 vol. in-8. 9 fr.

Fournier (Edouard). Variétés littéraires. Jouaust. 10 vol. in-12, jolie demi reliure veau..... 40 fr.

Montluc. Mémoires. 5 vol. in-8 dem. reliure, bonne édition..... 13 fr.

Sully. Mémoires. 6 vol. in-8, rel. Paris..... 12 fr.

Catinat. Mémoires. 3 forts vol. in-8, avec cartes et autographes... 8 fr.

Lamarque (général). Mémoires. 3 vol. in-8. Paris..... 6 fr.

Hamilton. Mémoires du comte Grammont. Paris, jolie édition, in-18, demi-rel..... 4 fr.

Epinoy (Mme d'). Mémoires. 3 vol. in-8, demi-rel..... 6 fr.

La France littéraire. 1749, 3 vol. reliure veau..... 6 fr.

Mauduit (L.-P.). Le Nouveau Testament analysé avec de nombreuses dissertations. 8 vol. in-12. reliure veau..... 6 fr.

Michaelis Iselii. De operatione Pœnsonum grœcè et latinè cum notis. Paris, in-12, parchemin..... 2 fr.

Plutarchi. Opuscula moralia. Jolie édition Henry Estienne. 3 jolis vol. in-12 parchemin..... 9 fr.

Desjardins (Abel). Négociations diplomatiques de la France avec la Toscane, documents inédits sur l'histoire de France; Paris, t. I et II, 2 vol. in-4, cart. net..... 12 fr.

Lopatz. Lettres de Synesius. suivies d'études sur les derniers moments de l'hellénisme. 1 vol in-8 br. Paris, Didier, 1870..... 3 fr.

Civiltà cattolica (La). du 20 septembre 1869 au 11 juin 1870, 15 fr. net..... 9 fr.

Correspondant (Le). 2e, 3e et 4e séries (de 1855 à 1874), ensemble 59 volumes dont 40 en bonne demi-reliure, 700 fr.; net, *franco*... 250 fr.

Picot. Mémoires pour servir à l'histoire ecclésiastique pendant le dix-huitième siècle. 3e édition. Paris, 1867, 7 vol. in-8, br. net.... 20 fr.

Encyclopédie du XIXe siècle, dernière édition, avec les suppléments jusqu'en 1878 inclusivement; 73 vol. brochés, à peu près neufs, dont 2 vol. de tables; au lieu de 446 fr. net..... 235 fr.

S'adresser à la Librairie de la Société bibliographique rue de Grenelle, 35, à Paris.

En souscription à la Librairie de la Société Bibliographique

GLOSSAIRE ARCHÉOLOGIQUE

DU MOYEN AGE ET DE LA RENAISSANCE

PAR VICTOR GAY

Ancien architecte du gouvernement, associé correspondant de la société des antiquaires de France

Deux volumes grand in-8 colombier de 750 p., orné de plus de 1,200 figures

Prix de souscription

Format grand in-8 . . . . . 70 fr.
Format in-4, papier supérieur . . . . . 120 fr.

L'ouvrage paraîtra en 10 fascicules de 10 feuilles au prix de 7 francs.

Ce prix est réduit à 6 francs pour les membres de la Société

Ce répertoire archéologique du moyen âge et de la renaissance, en forme de dictionnaire, contiendra un glossaire spécial donnant, outre l'explication des termes, une série de plus de trente mille textes originaux avec figures d'après les monuments contemporains, la plupart inédits. Ce n'est point à proprement parler une histoire, mais une sorte de tableau où les érudits trouveront souvent avec l'explication de mots aujourd'hui inusités ou mal définis, l'image des objets qu'ils expriment et dans lequel les collectionneurs et les curieux rencontreront sur ces mêmes objets figurés les renseignements historiques qui leur manquent.

Après les travaux de du Cange, des Bénédictins, après les essais de Monteil et les savantes publications archéologiques de notre époque, parmi lesquelles une mention spéciale est due au marquis de Laborde, nous avons cru qu'il restait à les étendre, à les compléter par la comparaison des textes avec les monuments figurés, et à les expliquer les uns par les autres.

Le Glossaire, uniquement puisé aux sources originales, contiendra, sous la rubrique de cinq mille mots, tout ce qu'il nous a été donné de rencontrer d'intéressant ou peu connu dans les monuments de la littérature de l'histoire, de l'art et des sciences durant une période généralement comprise entre l'époque Carlovingienne et celle de la Renaissance. L'une des tables qui la termine rapporte à cinquante chapitres les matières principales disséminées dans l'ordre alphabétique et traitées au cours de l'ouvrage. Ces citations ainsi groupées permettront au lecteur de se faire l'idée, sinon la plus complète, du moins la plus exacte, des arts de la paix et de la guerre, des mœurs, du costume, des usages religieux et des croyances.

Outre cette table, on trouvera à la fin du dernier volume un vocabulaire et une nomenclature chronologique de tous les comptes et inventaires manuscrits cités, enfin deux tableaux géographiques formant une sorte de statistique de l'industrie et du commerce au moyen âge.
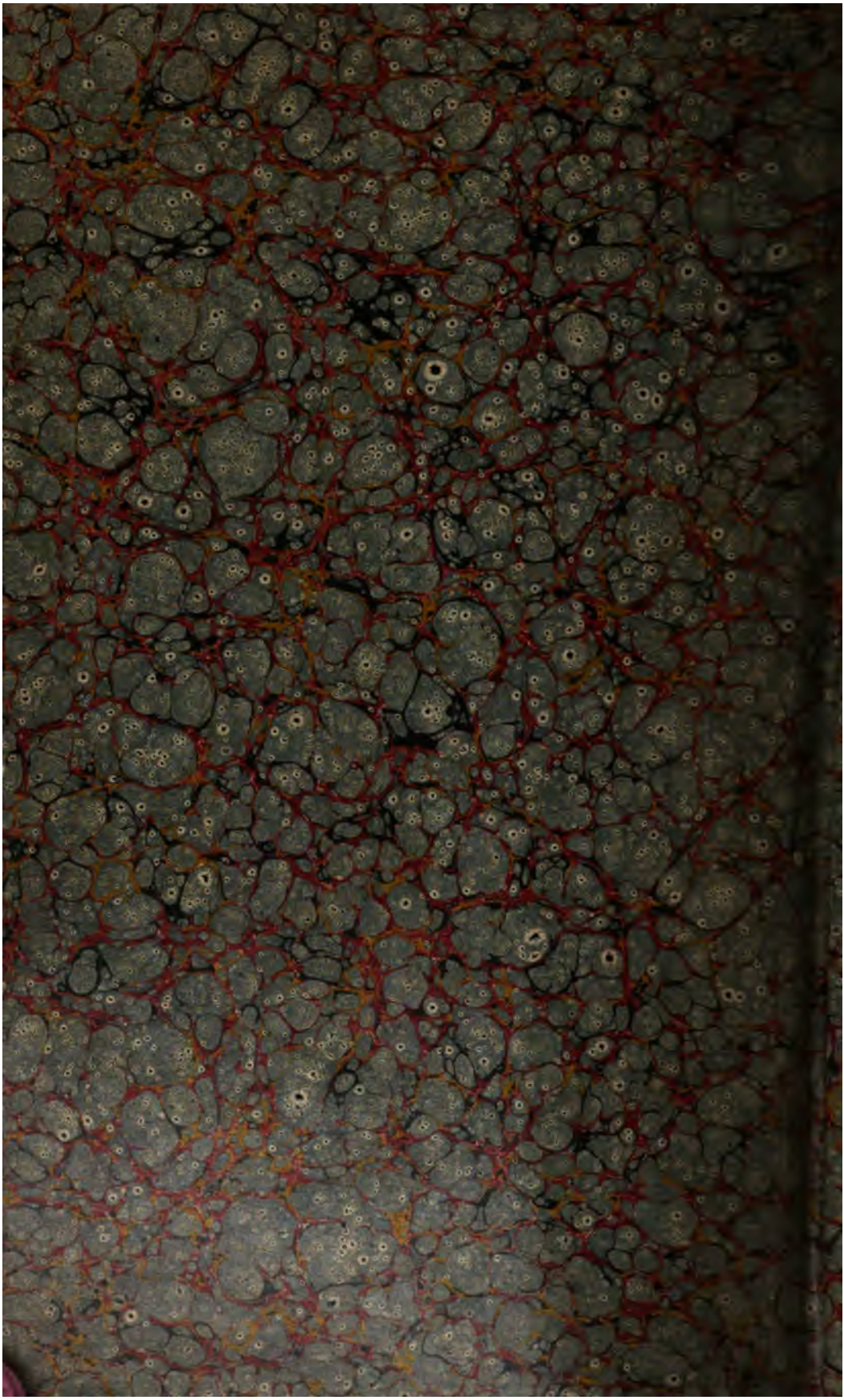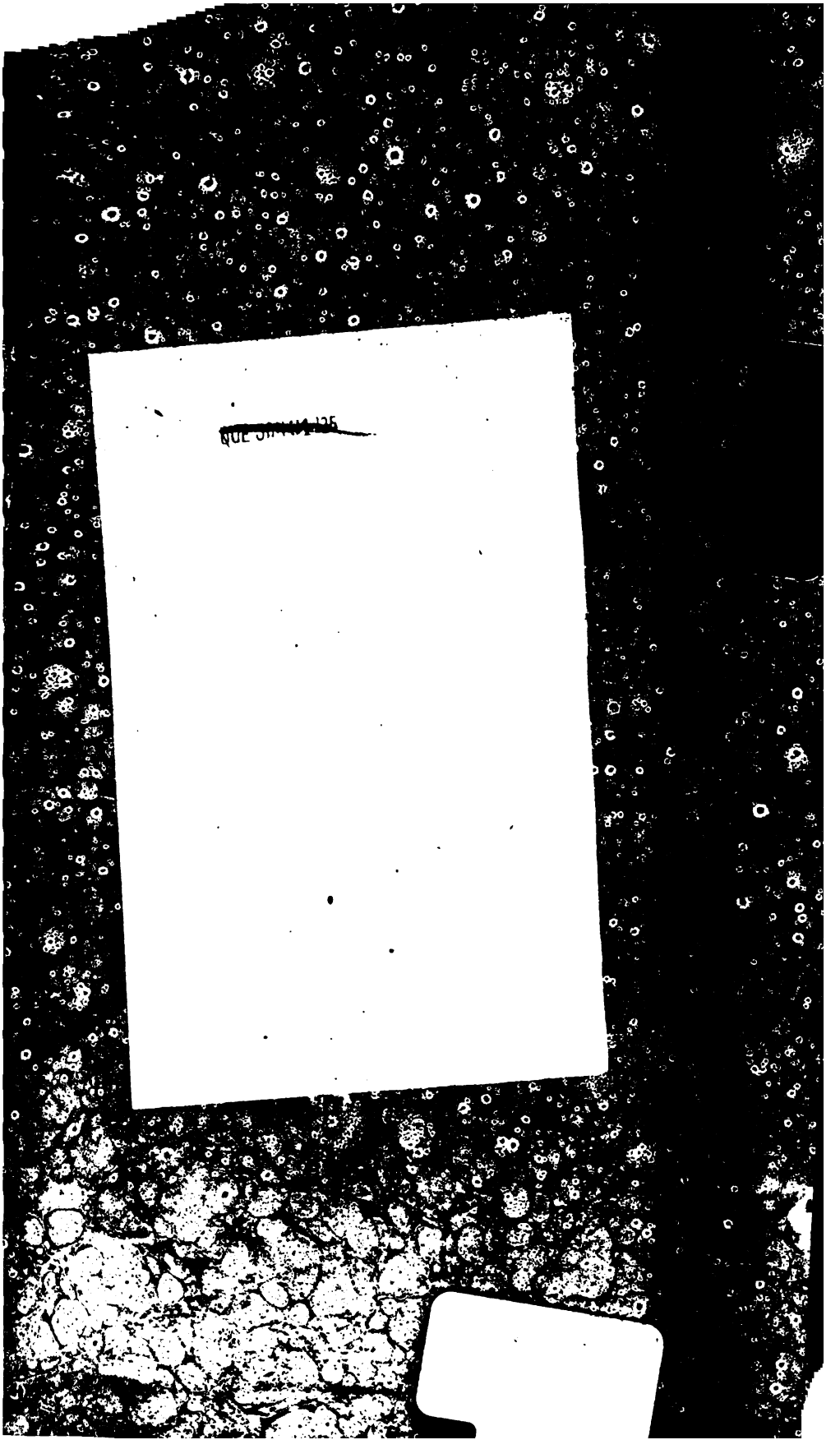
SAINT-QUENTIN. — IMPRIMERIE JULES MOUREAU.